

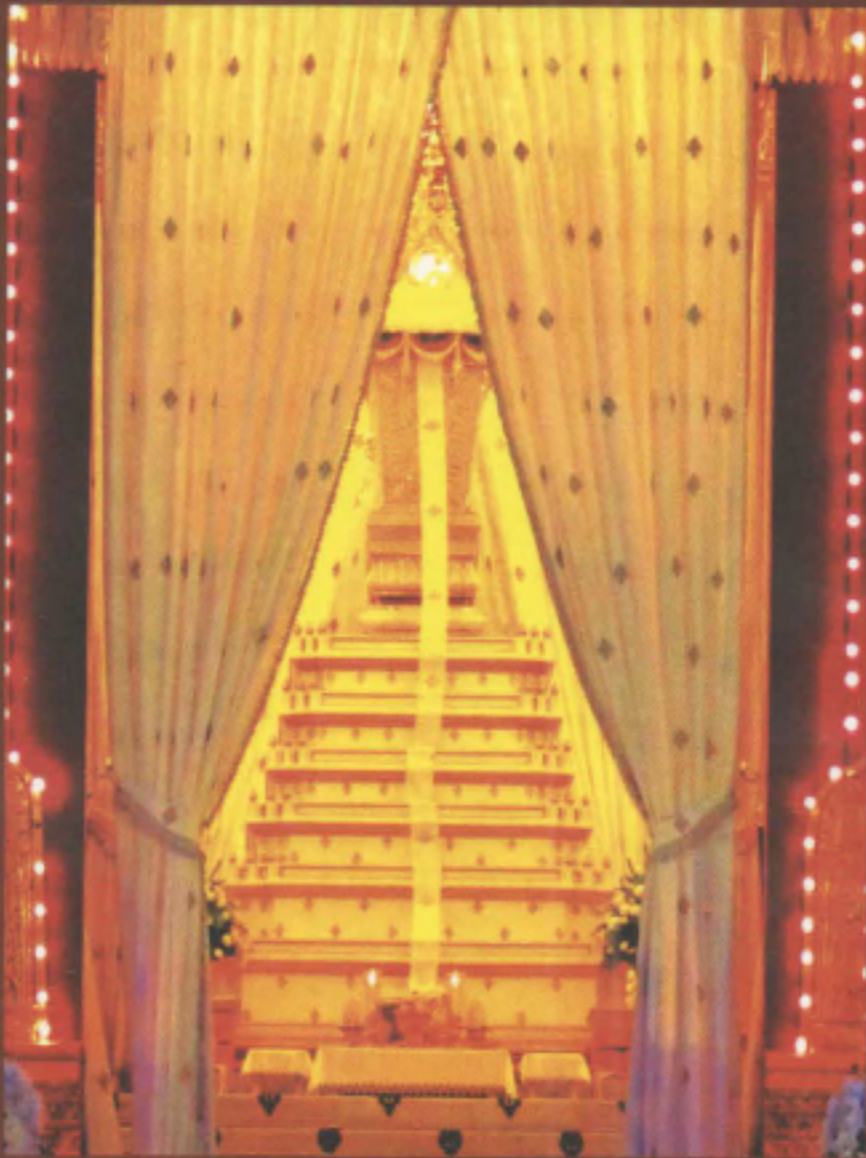

# ព្រះរាជតិធិបុណ្យដោយ ព្រះភ្នំដ



ដឹកនាំដោយ ឯកឧត្តម ហ៊ុន សែន រដ្ឋមន្ត្រីក្រសួងវប្បធម៌និងវិចិត្រសិល្បៈ

ស្រាវជ្រាវនិងចងក្រងដោយ ព្រាហ ចាន់ម៉ាតា, គង់ វិល, ដី រដ្ឋា

ដីកនាំដោយ៖

ឯកឧត្តម ហ៊ុម ឆែម រដ្ឋមន្ត្រីក្រសួងវប្បធម៌និងវិចិត្រសិល្បៈ

គណៈកម្មការត្រួតពិនិត្យ៖

ឯកឧត្តម អ៊ុន ទឹម

ឯកឧត្តម ចំរើន វ៉ាន់ថា

លោក វិន ឡែង

ស្រាវជ្រាវ និងនិពន្ធដោយ៖

ព្រាប ចាន់ម៉ារ៉ា

គង់ វីរៈ

ដី រដ្ឋា

រចនាទំព័រដោយ៖

ព្រាប ចាន់ម៉ារ៉ា

ផ្សព្វផ្សាយដោយ៖

ក្រសួងវប្បធម៌និងវិចិត្រសិល្បៈ ឆ្នាំ២០១៣

រក្សាសិទ្ធិ៖

© ក្រសួងវប្បធម៌និងវិចិត្រសិល្បៈ និងអ្នកនិពន្ធ

# ព្រះរាជព័ត៌មានបុណ្យដ្ឋាយព្រះភ្នំ

00026829



ដឹកនាំដោយ ឯកឧត្តម ហ៊ុម ចែម រដ្ឋមន្ត្រីក្រសួងវប្បធម៌និងវិចិត្រសិល្បៈ

ស្រាវជ្រាវនិងចងក្រងដោយ ព្រាប ចាន់ម៉ារ៉ា, គង់ វីរៈ, ជី រដ្ឋា



# មាតិកា

ទំព័រ

កថាមុខ .....	ក
អារម្ភកថា .....	១
ជំពូក្រាវ ៖ ព្រះរាជពិធីបុណ្យថ្វាយព្រះភ្លើងសម័យមុន.....	៣
អំពីព្រះមេរុ .....	៤
អំពីព្រះកោដ្ឋ .....	២០
អំពីព្រះមហាបញ្ចា .....	២៣
ពិធីយាងព្រះបរមសពគង់ក្នុងព្រះកោដ្ឋ .....	២៩
អំពីព្រះមរណនាម .....	២៧
អំពីព្រះរាជរថបុស្សក .....	៣០
ក្បួនហែព្រះកោដ្ឋទៅកាន់ព្រះមេរុ .....	៣៩
កិច្ចតម្កល់ព្រះកោដ្ឋក្នុងព្រះមេរុ .....	៤៦
កិច្ចត្រូវធ្វើរាល់ថ្ងៃក្នុងព្រះមេរុ .....	៥០
ព្រះរាជពិធីថ្វាយព្រះភ្លើង .....	៥៤
ពិធីរើសព្រះបរមអដ្ឋិ និងដង្ហែព្រះអង្គរទៅទន្លេ .....	៥៩
កិច្ចយាងព្រះបរមអដ្ឋិគង់ក្នុងព្រះកោដ្ឋពេជ្រ .....	៦១
តម្កល់កោដ្ឋព្រះបរមអដ្ឋិលើមហាបញ្ចាក្នុងព្រះមេរុ .....	៦២
ពិធីហែព្រះបរមអដ្ឋិចូលព្រះបរមរាជវាំង .....	៦៤
អំពីឯកសណ្ឋាន .....	៦៧

ជំពូក២ ៖ ព្រះរាជតំណែងបុណ្យដោយព្រះភ្លើងព្រះបរមសពព្រះករុណា  
 ព្រះចានសម្តេចព្រះនរោត្តម សីហនុ ព្រះមហាក្សត្រ  
 (ព្រះបរមរតនកោដ្ឋ) ..... ៦៩

ឯកសារតំគ្រោះ..... ១២៣

# ភាសាមួយ

ទំនៀមទម្លាប់ ប្រពៃណីចាប់តាំងពីអ្នកស្រុកស្រែចម្ការធម្មតា អ្នកក្រុងតូចធំ នាមិន មន្ត្រី រហូតដល់ថ្នាក់ព្រះមហាក្សត្រជាទីសក្ការៈដ៏ខ្ពង់ខ្ពស់បំផុត គឺសុទ្ធសឹងតែ ជាមរតកវប្បធម៌រួមរបស់សង្គមជាតិខ្មែរទាំងមូល។ បើពោលអំពីប្រពៃណីរបស់ ប្រជាពលរដ្ឋទូទៅក្នុងនគរកម្ពុជា យើងអាចយល់ អាចដឹងខ្លះៗបាន បូកមានអ្នក សិក្សាស្រាវជ្រាវនានាចងក្រង និងផ្សព្វផ្សាយជាហូរហែមក ហើយកាន់តែមាន ច្រើនឡើងៗ។ រីឯទំនៀមរបស់ព្រះមហាក្សត្រវិញ អ្នកដងទូទៅមិនសូវដឹង មិនសូវ ឃើញ ព្រមទាំងពុំសូវមានអ្នកសិក្សាស្រាវជ្រាវ ចងក្រង និងផ្សព្វផ្សាយឱ្យបានទូលំ ទូលាយប៉ុន្មានទេ។ ហេតុនេះហើយ មរតកប្រពៃណីដ៏ត្រចះត្រចង់ទាំងនោះហាក់ នៅឆ្ងាយ បូកពុំបានជ្រួតជ្រាបដល់មនុស្សម្នាទាំងពួងគ្រប់ឋានៈឡើយ។ ដូច្នោះ បន្តិច ម្តងៗនឹងធ្វើឱ្យយើងខ្លះខាតព័ត៌មាន ឯកសារ ឬកស្កតាន់ផ្សេងៗ សម្រាប់បញ្ជាក់ពី ផ្នែកខ្លះនៃវប្បធម៌ដ៏រុងរឿងរបស់ដួនតាខ្មែរតាមជំនាន់នីមួយៗ។ ក្នុងនោះ ព្រះរាជ ពិធីថ្វាយព្រះភ្លើងព្រះបរមសពព្រះមហាក្សត្រគ្រប់ជំនាន់កន្លងមក ក៏ពុំសូវមានឯក សារចងក្រងផ្សព្វផ្សាយឱ្យបានទូលំទូលាយដែរ។

ដោយយល់ឃើញថា ព្រះរាជពិធីបុណ្យថ្វាយព្រះភ្លើងព្រះបរមសពព្រះ ករុណាជាអម្ចាស់ជីវិតលើត្បូង ព្រះបាទសម្តេចព្រះ នរោត្តម សីហនុ ជាព្រះមហា វីរក្សត្រដ៏ថ្លៃថ្លានៃព្រះរាជាណាចក្រកម្ពុជា ជាព្រឹត្តិការណ៍យ៉ាងសំខាន់ ធំធេងក្រៃ លែងក្នុងសង្គមជាតិខ្មែរ និងជាព្រះរាជពិធីតាមទំនៀមបែបបរមបុរាណរបស់ព្រះ មហាក្សត្រខ្មែរដែរ ហើយព្រះរាជពិធីនេះមានដោយកម្រ និងជាគ្រាដ៏សំខាន់ក្នុង

ប្រវត្តិសាស្ត្រខ្មែរដងនោះ ទើបក្រសួងវប្បធម៌និងវិចិត្រសិល្បៈ រៀបចំក្រុមការងារ ធ្វើការសិក្សាស្រាវជ្រាវ និងចងក្រងបោះពុម្ពជាសៀវភៅជូនដល់អង្គការនានា។

ការសិក្សាស្រាវជ្រាវទាំងអស់នេះទទួលបាននូវការគាំទ្រ និងការណែនាំដ៏ ថ្លៃថ្លាពី **សម្តេចអគ្គមហាសេនាបតីតេជោ ហ៊ុន សែន នាយករដ្ឋមន្ត្រី** នៃព្រះរាជាណាចក្រកម្ពុជា។

ក្រសួងវប្បធម៌និងវិចិត្រសិល្បៈដែលជាសេនាធិការនៃរាជរដ្ឋាភិបាល សូម ថ្លែងអំណរគុណដ៏ជ្រាលជ្រៅបំផុត **ចំពោះសម្តេចអគ្គមហាសេនាបតីតេជោ** ប្រមុខ នៃរាជរដ្ឋាភិបាល ដែលសម្តេចតែងតែខិតខំយកចិត្តទុកដាក់ឥតឡើយណាយ ចំពោះ វិស័យវប្បធម៌ជាតិយ៉ាងវិសេសវិសាលជារៀងរហូតមក។

រាជធានីភ្នំពេញ ថ្ងៃទី១៤ ខែមេសា ឆ្នាំ២០១៣

រដ្ឋមន្ត្រី



**ហ៊ុន សែន**





**ព្រះរាជាណាចក្រកម្ពុជា**  
**ជាតិ សាសនា ព្រះមហាក្សត្រ**

**ក្រសួងវប្បធម៌ និង វិចិត្រសិល្បៈ**

រាជធានីភ្នំពេញ, ថ្ងៃទី ១២ ខែ ធ្នូ ឆ្នាំ ២០១៧

លេខ: ៧១៧

**សូមគោរពជូន**

**សម្តេចអគ្គមហាសេនាបតីតេជោ ហ៊ុន សែន នាយករដ្ឋមន្ត្រី នៃព្រះរាជាណាចក្រកម្ពុជា**  
**ជាតិសោកដ៏ខ្ពង់ខ្ពស់បំផុត**

**កម្មវត្ថុ ៖** សូមគោរពជូន ឯកសារជំនួយស្នូល ស្តីពី «ព្រះរាជពិធីបុណ្យថ្វាយព្រះភ្លើង»។

សេចក្តីដូចមានចែងក្នុងកម្មវត្ថុខាងលើ ខ្ញុំបាទមានកិត្តយសដ៏ខ្ពង់ខ្ពស់សូមគោរពជម្រាបជូន **សម្តេចអគ្គមហាសេនាបតីតេជោ នាយករដ្ឋមន្ត្រី** មេត្តាជ្រាបថា៖ ដោយនាពេលខាងមុខ នេះរាជរដ្ឋាភិបាល នឹងមានការរៀបចំព្រះរាជពិធីបុណ្យថ្វាយព្រះភ្លើង ព្រះបរមសព **ព្រះករុណា ព្រះបាទសម្តេចព្រះ នរោត្តម សីហនុ ព្រះមហាវីរក្សត្រ ព្រះចៅក្រុងកម្ពុជា មុនរាជការ ព្រះបាទសម្តេចព្រះសីហនុ ព្រះបាទសម្តេចព្រះសុរាម្រិត** ឆ្នាំ១៩៦០...។ ដើម្បីជាឯកសារសម្រាប់ជំនួយស្នូល ក្នុង ការរៀបចំព្រះរាជពិធីនេះ។

បន្ទាប់ពីព្រះរាជពិធីបុណ្យថ្វាយព្រះភ្លើង ព្រះបរមសព **ព្រះករុណា ព្រះបាទសម្តេចព្រះ នរោត្តម សីហនុ ព្រះមហាវីរក្សត្រ ព្រះចៅក្រុងកម្ពុជា មុនរាជការ ព្រះបាទសម្តេចព្រះសីហនុ ព្រះបាទសម្តេចព្រះសុរាម្រិត** ឆ្នាំ១៩៦០...។ ដើម្បីរៀបចំចងក្រងជាសៀវភៅ ស្តីពី «ព្រះរាជពិធីបុណ្យថ្វាយព្រះភ្លើង» សម្រាប់ ទុកជាឯកសារប្រវត្តិសាស្ត្រ។

អាស្រ័យដូចបានគោរពជម្រាបជូនខាងលើ ខ្ញុំបាទសូម **សម្តេចតេជោ** មេត្តាជ្រាប និង គោរពសូមមតិណែនាំដ៏ខ្ពង់ខ្ពស់បំផុត។

សូម **សម្តេចអគ្គមហាសេនាបតីតេជោ នាយករដ្ឋមន្ត្រី** មេត្តាទទួលនូវការគោរពដ៏ខ្ពង់ ខ្ពស់បំផុតអំពីខ្ញុំបាទ។

Handwritten signature and date: ៧-១២-១៧



ហ៊ុន សែន

សូមទទួលស្រឡាញ់ព្រះរាជកុសលប្រាសាទព្រះវិញ្ញាណក្ខន្ធ  
ព្រះបរមរតនកោដ្ឋជាតិ សក្ការៈដ៏ខ្ពង់ខ្ពស់បំផុត។

# អារម្ភកថា

តាមទំនៀមតរៀងមក ព្រះបរមសពព្រះមហាក្សត្រក្តី ព្រះមហាក្សត្រិយានី ប្តីព្រះរាជវង្សានុវង្សក្តី ព្រមទាំងព្រះសពសម្តេចព្រះសង្ឃរាជជាដើម គេតែងតែធ្វើ ព្រះរាជពិធីថ្វាយព្រះភ្លើងជាដរាប។ នេះជាអារម្ភធម៌បែបឥណ្ឌា ពិសេសតាមទំនៀម ព្រាហ្មណ៍ ដែលខ្មែរធ្លាប់ជ្រួតជ្រាប និងយកមកផ្សំជាមួយវប្បធម៌របស់ខ្លួន យ៉ាង ហោចណាស់ក៏ប្រហែលជាតាំងពីសតវត្សទី៣-៤ ឬមុននោះទៀត ហើយបន្តរៀង មក។ ប៉ុន្តែនៅទីនេះយើងខ្ញុំមិនសិក្សាលម្អិតទៅលើប្រវត្តិវែងឆ្ងាយពីសម័យបុរាណ ព្រេងនាយនោះទេ គឺនិយាយសំដៅតែអំពីប្រពៃណីព្រះរាជពិធីបុណ្យថ្វាយព្រះភ្លើង ព្រះបរមសពព្រះមហាក្សត្រ ព្រះមហាក្សត្រី ព្រមទាំងព្រះបរមសពសម្តេចព្រះសង្ឃ រាជតាវៀងរហូតមកប៉ុណ្ណោះ។ តែទោះជាយ៉ាងណា ដើម្បីយល់ពីទំនៀមដែល មានសព្វថ្ងៃនេះ យើងក៏តោងត្រឡប់ទៅមើលអ្វីៗដែលមានពីសម័យបុរាណខ្លះៗផង និងទំនៀមអ្នកស្រុកធម្មតាទូទៅខ្លះៗដែរ ដែលនៅប្រតិបត្តិតរៀងមកដល់សព្វថ្ងៃ។

សៀវភៅនេះចែកចេញជាពីរជំពូកធំៗ គឺជំពូក១ និងយាយពីរបៀបរបបក្នុង ព្រះរាជពិធីបុណ្យថ្វាយព្រះភ្លើងតាំងពីអំឡុងចុងសតវត្សទី១៩ រហូតមកដល់ជិតចុង សតវត្សទី២០។ ឯជំពូក២ និយាយពីព្រះរាជពិធីបុណ្យថ្វាយព្រះភ្លើងព្រះបរមសពព្រះ ករុណាជាអម្ចាស់ជីវិតលើត្បូង ព្រះបាទសម្តេចព្រះ នរោត្តម សីហនុ ព្រះមហាវិរ ក្សត្រ ដែលប្រារព្ធនៅនាដើមសតវត្សទី២១នេះ។

នៅក្នុងជំពូក១ យើងខ្ញុំព្យាយាមធ្វើសេចក្តីសង្ខេបឱ្យបានខ្លីៗល្មមងាយយល់ ស្រួលស្តាប់ហើយខិតខំស្វះស្វែងរកឯកសារជាសំណេរ, ជាគំនូរ, ជារូបថតចាស់ថ្មីឱ្យ បានច្រើនពីស្ថាប័ននានា ពីសម្តេចយងកជន ពីសៀវភៅផ្សេងៗផ្សេងៗដោយកម្រ នាពេលកន្លងទៅ ទាំងក្នុងប្រទេស ទាំងក្រៅប្រទេស យកមកសិក្សា និងដាក់រូប

បង្ហាញឡើងវិញ ដើម្បីឱ្យអ្នកអានបានឃើញ ហើយងាយយល់ និងពិចារណាបន្ថែម ផង។ ម៉្លោះហើយរូបភាពនីមួយៗក៏ជាព័ត៌មានសម្រាប់អ្នកអានដែរ សូម្បីតែចំណង ជើងនៅខាងក្រោមរូបទាំងអស់នោះ ក៏ជាខ្លឹមសារពន្យល់បន្ថែមខ្លះៗទៀតផង។

យើងខ្ញុំសូមថ្លែងអំណរគុណដ៏ជ្រាលជ្រៅចំពោះ **ឯកឧត្តម ហ៊ឹម ធម៌** រដ្ឋមន្ត្រី ក្រសួងវប្បធម៌និងវិចិត្រសិល្បៈ ដែលដឹកនាំការងារនេះ, **ឯកឧត្តម អ៊ិន ទឹម**, **ឯក ឧត្តម ចំរើន វ៉ាន់ថា** និង **លោក វិន ឡៃជួ** ដែលជួយត្រួតពិនិត្យ ព្រមទាំងជ្រោមជ្រែង ឱ្យកិច្ចការទាំងឡាយបានសម្រេចឡើង។ សូមអរគុណលោកគ្រូ អាំង ជូលាន ដែល ផ្តល់យោបល់និងរូបថតមួយចំនួនប្រើក្នុងសៀវភៅនេះ។

យើងខ្ញុំក៏សូមអរគុណចំពោះលោកអ្នកទាំងឡាយ ដែលជួយធ្វើឱ្យការស្រាវ ជ្រាវ និងចងក្រងសៀវភៅនេះកើតបានជាលទ្ធផល រួមមានលោកហុក សុកុល, អ្នកស្រីគង់ បញ្ញា, លោក Bertrand Porte, លោកជា សុជាតិ, លោកស៊ីយ៉ុន សុភារិទ្ធ, លោកយ៉ាំ សុខលី ជាដើម។ ម្យ៉ាងទៀត សូមអរគុណស្ថាប័នមួយចំនួនដែលអនុញ្ញាត ឱ្យប្រើរូបភាពផ្សេងៗ ក្នុងនោះមានសារមន្ទីរជាតិ ភ្នំពេញ, សាលាបារាំងចុងបូព៌ា (EFEO), បណ្ណាល័យ Alençon។ល។

សូមថ្វាយព្រះរាជកុសលចំពោះព្រះវិញ្ញាណាភ័ក្ត្រ  
ព្រះមហាវីរក្សត្រ ព្រះបរមរតនកោដ្ឋ។

សូមឱ្យកុសលដល់បុណ្យទាំងអម្បាលម៉ានជួយទ្រទ្រង់ប្រទេសកម្ពុជា  
និងវប្បធម៌ជាតិបានស្ថិតស្ថេរគង់វង្សរុងរឿងជារៀងរហូត។

ជំពូកទី ១

ព្រះរាជពិធីបុណ្យថ្វាយព្រះភ្នំដ៏សម័យមុន

ព្រះរាជពិធីថ្វាយព្រះភ្លើងព្រះបរមសពព្រះមហាក្សត្រដែលយើងខ្ញុំសិក្សា និងលើកយកមកបង្ហាញសង្ខេបនេះ គឺផ្អែកលើឯកសារតាំងពីព្រះបរមសពព្រះ មាតុច្ឆានៃព្រះករុណាព្រះបាទសម្តេចព្រះនរោត្តម ឆ្នាំ១៨៨៣, ព្រះបរមសពព្រះ ករុណាព្រះបាទសម្តេចព្រះនរោត្តម (ព្រះសុវណ្ណកោដ្ឋ) ឆ្នាំ១៩០៤-០៦, ព្រះករុណា ព្រះបាទសម្តេចព្រះស៊ីសុវត្ថិ (ព្រះរាជានុកោដ្ឋ) ឆ្នាំ១៩២៧-២៨, ព្រះករុណាព្រះបាទ សម្តេចព្រះស៊ីសុវត្ថិ មុនីវង្ស (ព្រះបរមខត្តិយកោដ្ឋ) ឆ្នាំ១៩៤១, ព្រះករុណាព្រះបាទ សម្តេចព្រះសុរាម្រឹត (ព្រះមហាកព្វានកោដ្ឋ) ឆ្នាំ១៩៦០, សម្តេចព្រះរត្នរាជធីតា ពិន្ទរា សុតារេត ឆ្នាំ១៩៦៥។ ក្រៅពីនោះ មានព្រះរាជពិធីបុណ្យថ្វាយព្រះភ្លើងព្រះ បរមសពសម្តេចព្រះសង្ឃរាជ និង ទៀង ឆ្នាំ១៩១៤, សម្តេចព្រះសង្ឃរាជ ភុល ទេស ឆ្នាំ១៩៦០ និងសម្តេចព្រះសង្ឃរាជ ជួន ណាត ឆ្នាំ១៩៦៩-៧១ជាដើម។

### អំពីព្រះមេរុ

“ព្រះមេរុ” (និយាយច្រើនតាមសម្តីសៀមមកវិញថា “មេន”) អ្នកស្រុកទូទៅ ហៅថា “ភ្នំយោង” គឺជាសំណង់ដែលមានការរចនាផ្សេងៗ ហើយមានកំពូលស្រួច ទៅលើ ប្រើសម្រាប់បូជាសព។ សំណង់នេះជានិមិត្តរូបភ្នំព្រះសុមេរុ ដែលជាស្ថាន ទេព ពោលគឺស្ថានសួគ៌ ដូច្នោះហើយទើបហៅថា “មេរុ” (ភ្នំព្រះសុមេរុ) ឬ “ភ្នំយោង” (ភ្នំដែលជាទីខ្ពង់ខ្ពស់ គឺសួគ៌)។ ដើម្បីយល់រឿងនេះ យើងខ្ញុំសូមនិយាយត្រួសៗអំពីភ្នំ ព្រះសុមេរុ ឬហៅខ្លីថា “មេរុ” នោះបន្តិចដូចខាងក្រោមនេះសិន។

ក្នុងគំនិតព្រហ្មញ្ញសាសនានិងព្រះពុទ្ធសាសនា ពោលគឺក្នុងអារ្យធម៌ឥណ្ឌា បុរាណ បើសង្ខេបឱ្យខ្លីមកថា “ចក្រវាល” ឬ “លោកធាតុ” ឬមួយហៅខ្លីថា “លោក”

យើងនេះ ជាលំហដំឆេះ មានអាកាស, ព្រះអាទិត្យ, ព្រះចន្ទ, និងផ្កាយជាដើមច្រើន  
 អនេកអនន្ត ហើយនៅចំកណ្តាលលោកធាតុនោះ មានភ្នំព្រះសុមេរុ (មេរុ) ដូចជា  
 ស្នូលធំ ខ្ពស់ទៅលើយ៉ាងក្រៃលែង ឯចាតក៏ចាក់ចុះទៅក្រោមស្មើនឹងកំពូលដែរ។ រីឯ  
 នៅជើងភ្នំព្រះសុមេរុវិញ តែងមានពពួកសត្វមានអំណាចគេជះផ្សេងៗតាំងនៅ ដូច  
 ជានាគ, គ្រុឌ, កិន្ទរ, កីលេន, សិង្ហ, គជសីហ៍, រាជសីហ៍, ព្យគ្យរាជ, ដំរី។ល។ ព្រម  
 ដោយពពួកមានជីវិតនានា សឹងដោយក្ស, កុម្ម័ណ្ណ, គន្ធពជាដើមផង។ ចេញពីជើងភ្នំ  
 ព្រះសុមេរុនោះមក មានជួរភ្នំទ្វីបដាក់ព័ទ្ធជុំវិញដូចជាកំពែងមួយជាន់ ហើយផុតពីជួរភ្នំនោះ  
 មក មានមហាសមុទ្រព័ទ្ធជុំវិញមួយជាន់ពីក្រៅ លុះផុតពីមហាសមុទ្រមក មានជួរភ្នំ  
 មួយជាន់ទៀតរាងទាបជាងមុនបន្តិច និងមានមហាសមុទ្រឆ្នាស់គ្នានឹងជួរភ្នំតា  
 រហូតដល់៧ជាន់ (រូបលេខ១) ។

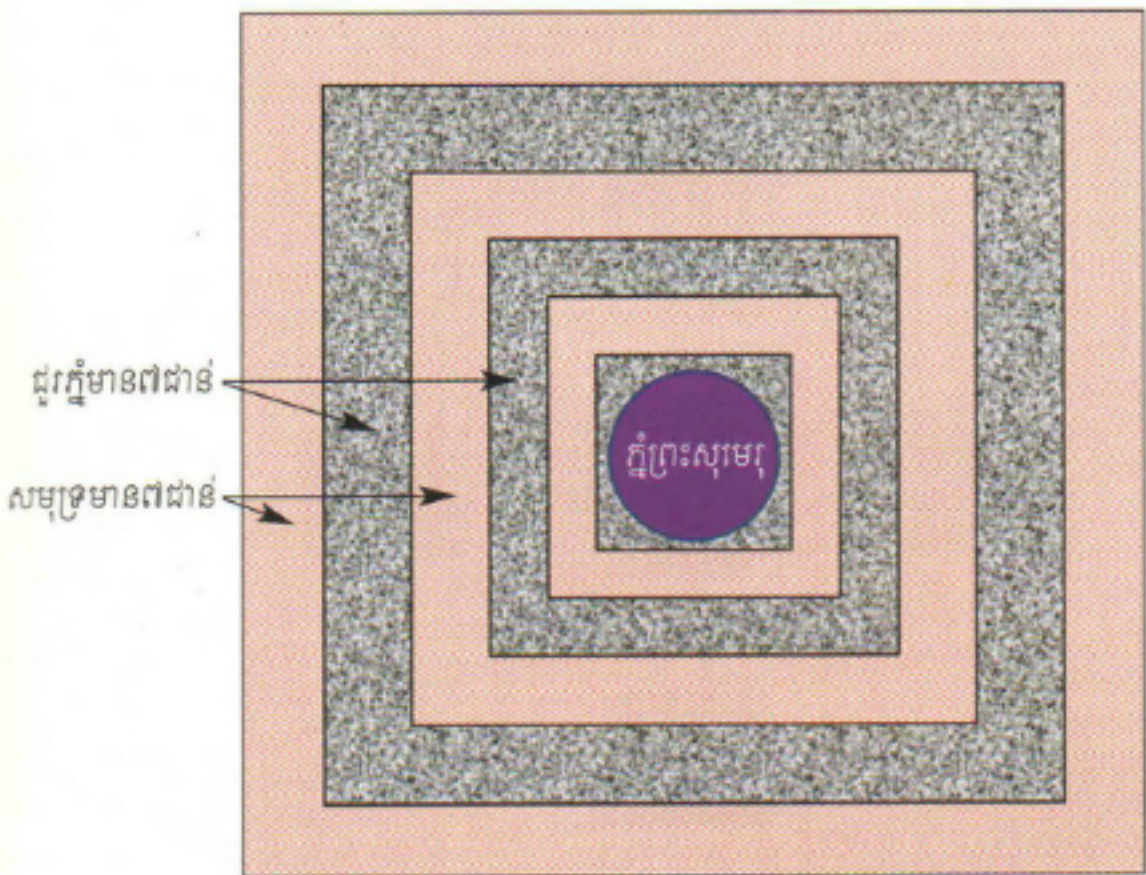

រូបលេខ១៖ ប្លង់សង្ខេបអំពីលោកធាតុ ឬចក្រវាល មើលពីលើ  
 (គូរព្រាងដោយ ព្រាប ចាន់ម៉ារ៉ា) ។

ជួរភ្នំទាំង៧ជាន់នោះហៅថា “ជ័យគិរី” ឯមហាសមុទ្រ៧ជាន់ ហៅថា “ជ័យសិន្ទុ” ហើយសឹងមានពពួកទេពផ្សេងៗគង់នៅទាំងអស់។ នៅក្នុងមហាសមុទ្រខាងក្រៅ បង្អស់មានទ្វីប៤ ស្ថិតនៅតាមទិសឆ្នាំទាំង៤ គឺទ្វីបនៅទិសខាងកើតគេហៅថា “បូព៌ាទ្វីប”, នៅខាងត្បូងហៅថា “ជម្ពូទ្វីប”, នៅខាងលិចហៅថា “អមរគោយានី ទ្វីប” និងនៅទិសខាងជើងហៅថា “ឧត្តរករោទ្វីប”។ ក្នុងចំណោមទ្វីបទាំង៤នោះ មានតែជម្ពូទ្វីបដែលស្ថិតនៅទិសខាងត្បូងមួយទេ ដែលមានមនុស្សលោកយើងរស់ នៅ។ ដូច្នេះសូមចាប់អារម្មណ៍ថា ជម្ពូទ្វីបដែលជាទីមនុស្សរស់នៅ គឺស្ថិតនៅខាង ត្បូងភ្នំព្រះសុមេរុ (រូបលេខ២)។ ចេញផុតពីមហាសមុទ្រខាងក្រៅនោះទៅ គឺជា កណ្តាប់ចក្រវាល ហើយបន្តទៅក្រៅអំពីនោះទៀត ជាលំហដំលើងលើយរកទីបំផុត គ្មាន។ នៅលើភ្នំព្រះសុមេរុនោះ ចែកចេញជាស្ថានផ្សេងៗ ហើយតែងមានទេពនិករ នានាគង់នៅតាមលំដាប់ថ្នាក់។



រូបលេខ២៖ ប្លង់សង្ខេបអំពីទីតាំងភ្នំព្រះសុមេរុ និងទ្វីបទាំង៤ក្នុងលោកធាតុ (គួរព្រាងដោយ ព្រាប ចាន់ម៉ារ៉ា) ។



បើនៅក្នុងគំនិតព្រះពុទ្ធសាសនាថា នៅផ្នែកកំពូលភ្នំព្រះសុមេរុដែលជា  
 ស្ថានសួគ៌តាមលំដាប់ថ្នាក់នោះ គឺមានស្ថានព្រហ្មខ្ពស់ជាងគេ លុះចេញផុតពីនោះ  
 ទៅលើទៀតជាស្ថានព្រះនិព្វាន សោះសូន្យទទេ ( រូបលេខ៣-៤ ) ។ រចនាសម្ព័ន្ធ និង  
 ទីតាំងរបៀបនេះ ខ្មែរយកមកធ្វើជាក្បួនរៀបចំអ្វីៗក្នុងកិច្ចពិធីផ្សេងៗច្រើនយ៉ាង  
 ណាស់ ដ្បិតនោះគឺជា “ធម៌” ជាសណ្តាប់នៃលោកទាំងមូល ដែលមានលក្ខណៈពេញ  
 លេញ ប្រកបដោយភាពត្រឹមត្រូវឥតខ្ចោះ។ នេះមិនខុសអ្វីពីប្រាសាទឡើយ។

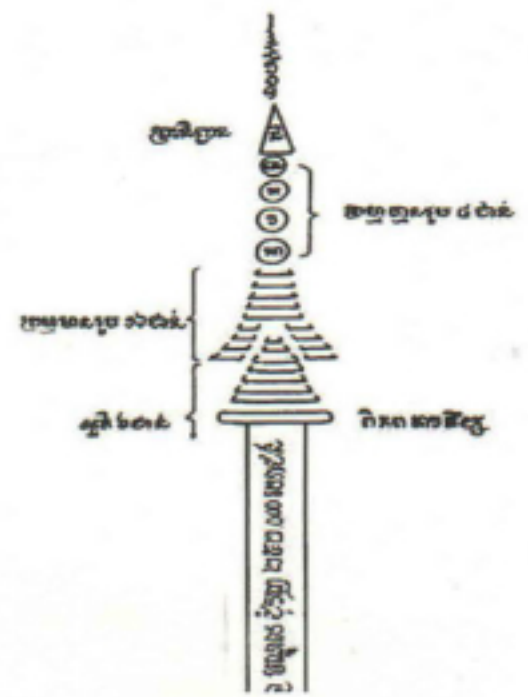
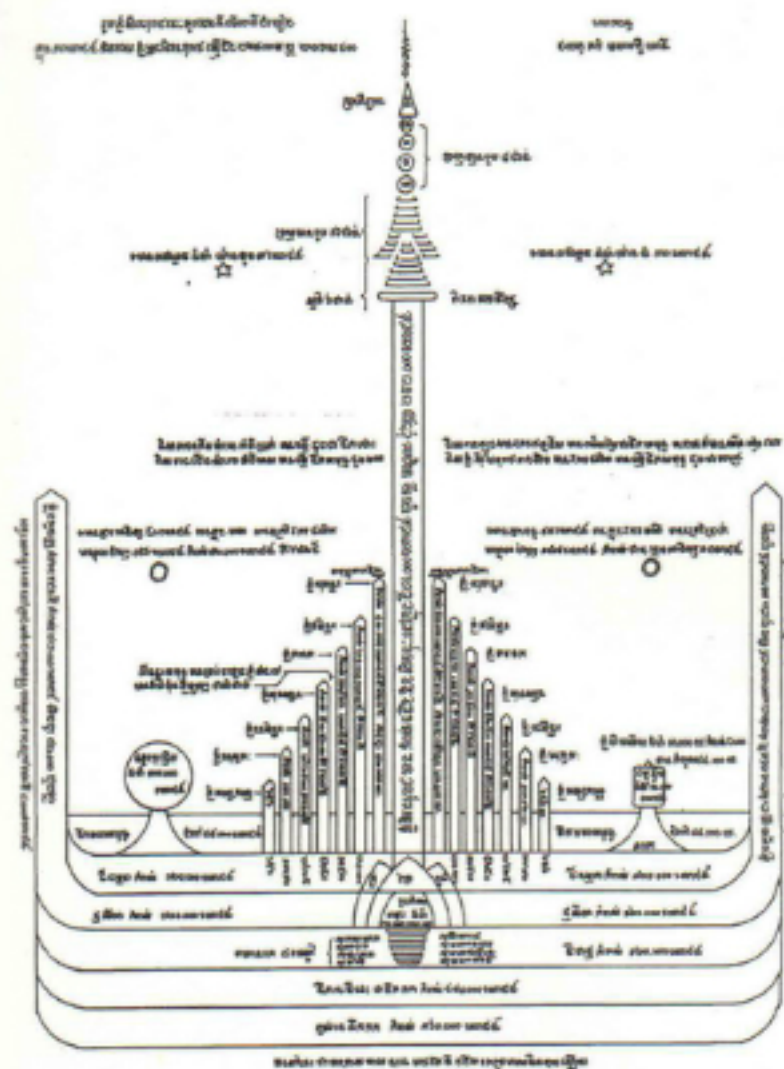

រូបលេខ៤៖ ជារូបពង្រីកផ្នែកខាងលើ  
 នៃរូបលេខ៣ មានស្ថានសួគ៌ផ្សេងៗ  
 តាមលំដាប់លើភ្នំព្រះសុមេរុ ( រូបស្រង់  
 ពីសៀវភៅ សិក្សាខ្មែរ លេខ៥  
 ឆ្នាំ១៩៨៣ ) ។

រូបលេខ៣៖ ប្លង់សង្ខេបអំពីលោកធាតុ បូចក្រវាល មើលពី  
 ចំហៀង ( រូបស្រង់ពីសៀវភៅ សិក្សាខ្មែរ លេខ៥ ឆ្នាំ១៩៨៣ ) ។

ការរៀបចំរចនាសម្ព័ន្ធព្រះមេរុសម្រាប់ថ្វាយព្រះភ្លើងព្រះបរមសពនៃព្រះមហាក្សត្រ បុគ្គលិកយោងសម្រាប់បូជាសពមនុស្សទូទៅនោះ គឺតែតែងតែធ្វើឡើងតាមលក្ខណៈលោកធាតុ បូចក្រវាលដូចពោលពីខាងលើមកនេះឯង។ មុននឹងនិយាយពីព្រះមេរុសម្រាប់ព្រះបរមសពនៃព្រះមហាក្សត្រ ដែលតែងឃើញមានជាធម្មតាហូរហែរៀងមកនោះ យើងខ្ញុំសូមបង្ហាញពីរបៀបរៀបចំមេរុ បុគ្គលិកយោងសម្រាប់បូជាសពដែលជាទំនៀមរបស់អ្នកស្រុកធម្មតានិងព្រះសង្ឃនានា ទុកជាការពិចារណាថែមទៀត។

មេរុ បុគ្គលិកយោងតែងស្ថិតនៅចំកណ្តាលទីវាល ហើយមានរាជវតី ដែលជារបងទាបៗរចនាតាមបែបផ្សេងៗពីទ្វីវិញមេរុ ដើម្បីកំណត់ដែនរបស់មេរុ បុគ្គលិកយោងនោះ (រូបលេខ៥-៦) ដែលខ្លះគេទុកច្រកចេញចូលនៅតាមទិសជំរៅទាំងបួនជួនកាលមានធ្វើខ្លោងទ្វារផង ហើយមានដោតចត្រៃរូតនៅអមច្រកចូលនោះទៀត ព្រមទាំងទង់ក្រពើដោតនៅតាមកែងរាជវតីផង (រូបលេខ៧-៨)។ នៅតាមកែង



រូបលេខ៥៖ ភ្នំយោង (មេរុ) សម្រាប់បូជាព្រះសពលោកគ្រូចៅអធិការវត្តអធ្វា ខេត្តសៀមរាប ឆ្នាំ១៩៩៩ (រូបថត៖ អាំង ជូលាន)។



រូបលេខ៦៖ ភ្នំយោង (មេរុ) សម្រាប់បូជាសពអ្នកស្រុកនៅឃុំពាក់ស្នែង ខេត្តសៀមរាប។



រូបលេខ៧៖ ភ្នំយោងតែងមានរាជវតីព័ទ្ធជុំវិញ និងទុកប្រកបចូលនៅតាមទិសទាំង៤ ហើយមាន ៥ត្រូវតែនៅអមមាត់ប្រក និងនៅតាមកែងរាជវតី ព្រមទាំងមានទង់ក្រពើដោតនៅតាមកែងរាជវតី ផង។ ភ្នំយោងនេះសម្រាប់បូជាសពអ្នកស្រុក នៅវត្តលលៃ ខេត្តសៀមរាប ឆ្នាំ១៩៩៦ (រូបថត៖ អាំង ជូលាន) ។

រូបលេខ៨៖ ភ្នំយោងសម្រាប់បូជាព្រះសពលោកគ្រូ ចៅអធិការវត្តបាគង ខេត្តសៀមរាប ឆ្នាំ១៩៩៧ (រូបថត៖ អាំង ជូលាន) ។

បូមុមនីមួយៗនៃរាជវតីត្រង់ទិសតូចៗទាំងបួន គេធ្វើ “សមសាន” ដែលជាអាស្រម សម្រាប់ឱ្យព្រះសង្ឃ៤អង្គគង់សូត្រព្រះធម្មនៅពេលតម្កល់សព (រូបលេខ៩-១០) ។ ចំណែកឯនៅទិសខាងត្បូងមេរុ គេសាងរោងបុណ្យ ដែលជាកន្លែងមនុស្សមកចូល រួម និងសម្រាប់ធ្វើពិធីផ្សេងៗក្នុងឱកាសបុណ្យនោះ។ បើអ្នកស្រុកនៅសៀមរាប ពិសេសតំបន់អង្គរ ជួនកាលគេសាងរោងបុណ្យនៅខាងត្បូងខិតទៅផ្នែកនិរតីនៃមេរុ ឬភ្នំយោងបន្តិច ដើម្បីឱ្យមេរុបូជាសពនៅទិសភ្នំសាននៃរោងបុណ្យវិញ ដែលជាទិស សំខាន់ក្នុងជំនឿខ្មែរ ពិសេសរឿងស្លាប់និងកើត។ តែជាទូទៅគឺរោងធ្វើបុណ្យតាំង នៅខាងត្បូងភ្នំយោង។ ត្រង់នេះសូមរំលឹកថា សពគេតម្កល់ក្នុងមេរុ (ភ្នំព្រះសុមេរុ) ឯមនុស្សជាទូទៅនៅក្នុងរោងបុណ្យដែលតាំងនៅទិសខាងត្បូងមេរុ ដូចជាជម្ពូទ្វីប ដែលមានមនុស្សរស់នៅ ស្ថិតនៅខាងត្បូងភ្នំព្រះសុមេរុដូច្នោះឯង។ និយាយយ៉ាង



រូបលេខ៩៖ នៅតាមកែងទាំង៤នៃរាជវតី មាន "សមសារ" ដែលជាតួបសម្រាប់ព្រះសង្ឃសូត្រព្រះធម្ម (រូបថត៖ អាំង ជូលាន) ។



រូបលេខ១០៖ ព្រះសង្ឃសូត្រព្រះធម្មពេលយប់នៅតាមសមសារ ក្នុងឱកាសតម្កល់សពក្នុងភ្នំយោង (រូបថត៖ អាំង ជូលាន) ។

នេះពុំមានន័យថា អ្នកស្រុកទាំងអស់ចេះចាំរឿងរ៉ាវលោកធាតុ ឬចក្រវាលគ្រប់ៗគ្នា នោះទេ នេះមកពីជាទំនៀម ជាប្រពៃណី តែងតែគោរពតាមគំនិតដើម ធ្វើតាមទម្លាប់ដូនតាតៗគ្នារៀងមកឥតដាច់ ទើបត្រឹមត្រូវឥតល្អៀងដូច្នោះ។

សូមជ្រាបថា ទំនៀមខ្លះរបស់អ្នកស្រុកធម្មតា និងទំនៀមព្រះមហាក្សត្រមិនខុសគ្នាឆ្ងាយប៉ុន្មានទេ គ្រាន់តែធ្វើតូច ឬធំ គគ្រឹកគគ្រេង ល្អនិងប្រណីតខុសៗគ្នាទៅតាមធនធាន តាមបុណ្យយស ឬឋានៈផ្សេងៗគ្នាប៉ុណ្ណោះ រីឯគោលបំណង និងអត្ថន័យជាទូទៅ គឺមានដូចតែគ្នានោះឯង។

ឥឡូវសូមសង្កេតមើលព្រះមេរុសម្រាប់ព្រះរាជពិធីបុណ្យថ្វាយព្រះភ្លើងព្រះបរមសពព្រះមហាក្សត្រនានាជាឧទាហរណ៍ខ្លះ។ បើនៅសម័យអង្គរ យើងឃើញមានចម្លាក់នៅនឹងជញ្ជាំងប្រាសាទបាយ័ន ស.វ.ទី១២ មានបង្ហាញពីព្រះមេរុដែលគេតម្កល់ព្រះកោដ្ឋ មានបែបបទមិនខុសអ្វីប៉ុន្មានពីព្រះមេរុនាសម័យក្រោយៗមកនេះ

ឡើយ (រូបលេខ១១) ។ លុះក្រោយមកទៀត យើងឃើញមានរូមរាងព្រះមេរុខ្លះនៅ  
តាមគំនូរក្នុងព្រះវិហារវត្តចាស់ៗមួយចំនួន (រូបលេខ១២-១៣) ។



រូបលេខ១១៖ មេរុតម្កល់សពក្នុងចម្លាក់នៅប្រាសាទបាយ័ន ស.វ.ទី១២។



រូបលេខ១២៖ ព្រះមេរុតម្កល់ព្រះ  
សព ក្នុងគំនូររឿងរាមកេរ្តិ៍នៅ  
ថែវជុំវិញព្រះវិហារព្រះកែវ  
មរកត រវាងឆ្នាំ១៩០០។



រូបលេខ១៣៖ ព្រះមេរុតម្កល់ព្រះ  
សព ក្នុងគំនូររឿងរាមកេរ្តិ៍នៅ  
ថែវជុំវិញព្រះវិហារព្រះកែវ  
មរកត រវាងឆ្នាំ១៩០០។

ព្រះមេរុសម្រាប់តម្កល់កោដ្ឋព្រះបរមសព ត្រូវសាងនៅចំកណ្តាលទីវាល ព្រះមេរុ ដែលតាំងនៅខាងជើងព្រះបរមរាជវាំង។ តួព្រះមេរុជាសំណង់ធំ មានខឿន ខ្ពស់ ដំបូលជាបុស្សកស្រួចទៅលើ ជួនគេធ្វើមុខព្រហ្មជាក់នៅផ្នែកកំពូលផង ហើយ មានច្រករួត (ព្រួត) នៅពីលើកំពូលទៀត។ ព្រះមេរុមានច្រកបើកច្រហាទៅបួនទិស (ត្រឡែងកែង) ហើយមានដំបូលលយចេញនៅពីលើច្រកទាំង៤។ បើដំបូលនោះមាន ពីរត្រួតឡើងទៅហៅថា “មេរុមុខដាច់” ហើយនៅច្រកខាងកើតច្រើនមានដំបូលមុខ ដាច់២បូព៌ាថ្នាក់ លយចេញជាមណ្ឌប វែងជាងច្រកទាំងបីទៀត (រូបលេខ១៤-១៩) ។ នៅតាមកែងទាំង៤ទិសនៃជញ្ជាំងតួព្រះមេរុមានក្បាច់សារពើសូត្រ ហើយនៅលើ កម្រាលខឿនព្រះមេរុ គេក្រាលកន្ទេលផ្កាបូកន្ទេលកក់សម្រាប់ឱ្យមនុស្សអង្គុយធ្វើ



រូបលេខ១៤៖ ព្រះមេរុក្នុង ព្រះរាជពិធីថ្វាយព្រះភ្លើង ព្រះបរមសពព្រះករុណា ព្រះបាទសម្តេចព្រះនរោត្តម (ព្រះសុវណ្ណកោដ្ឋ) ឆ្នាំ១៩០៦ (រូបថត៖ ?) ។



រូបលេខ១៥៖ ព្រះមេរុក្នុង ព្រះរាជពិធីថ្វាយព្រះភ្លើង ព្រះបរមសពព្រះករុណា ព្រះបាទសម្តេចព្រះសីហនុវត្តិ (ព្រះរាជានុកោដ្ឋ) ឆ្នាំ១៩២៤ (រូបថត៖ Henri Marchal ) ។



រូបលេខ១៦៖ ព្រះមេរុក្នុង ព្រះរាជពិធីថ្វាយព្រះភ្លើងព្រះបរម សពព្រះករុណាព្រះបាទសម្តេច ព្រះនរោត្តម សុរាម្រឹត (ព្រះមហាកព្វនកោដ្ឋ) ឆ្នាំ១៩៦០(រូបថត៖ ?) ។



រូបលេខ១៧៖ ព្រះមេរុក្ត្រ  
ព្រះរាជពិធីថ្វាយព្រះភ្លើងព្រះ  
បរមសពសម្តេចព្រះសង្ឃរាជ  
(គណៈធម្មយុត្តិកនិកាយ) ភុល  
ទេស ឆ្នាំ១៩៦០ (រូបថត៖  
Madeleine Giteau ) ។

រូបលេខ១៨៖ ព្រះមេរុក្ត្រ  
ព្រះរាជពិធីថ្វាយព្រះភ្លើងព្រះ  
សពសម្តេចព្រះរក្ខរាជធីតាពិន្តរា  
សុតារវត ឆ្នាំ១៩៦៩ (រូបថត៖  
EFEO, Madeleine Giteau ) ។

រូបលេខ១៩៖ ព្រះមេរុក្ត្រ  
ព្រះរាជពិធីថ្វាយព្រះភ្លើងព្រះបរម  
សពសម្តេចព្រះសង្ឃរាជ  
(គណៈមហានិកាយ) ជួន ណាត  
ឆ្នាំ១៩៧១ (រូបថត៖ EFEO,  
Madeleine Giteau ) ។

កិច្ចផ្សេងៗ (រូបលេខ២០) ។ នៅផ្នែកដំបូលមុខជាចំមានដហ្វា ដងក្តារ ហោជាង  
ប្រកបដោយក្បូរក្បាច់រចនាល្អប្រណីតណាស់ និងកំពូលបុស្សក ពិសេសព្រះមេរុ  
សម្រាប់ព្រះបរមសពនៃព្រះមហាក្សត្រ គឺខ្លះមានទាំងរំយោលផ្កាផ្សេងៗនៅនឹង  
រងស្បូវ ហើយមានរូបមុខព្រហ្ម និងច័ត្ររួតនៅផ្នែកខាងលើជាដើមផង (រូបលេខ  
២១) ។ រីឯព្រះមេរុសម្រាប់ព្រះសពព្រះញាតិវង្ស ឬសម្រាប់ព្រះសពសម្តេចព្រះសង្ឃ  
រាជជាដើម ជួនកាលនៅលើកំពូលស្រួចមានតែច័ត្ររួត៥រួតប៉ុណ្ណោះក៏មាន (រូប  
លេខ២២) ។ នៅចុងចែងដំបូលតាមថ្នាក់នានាមាននាគសន្លឹក នាគចែង មានកញ្ចាំង  
ចាំងខ្លែង ហើយនៅក្រោមដំបូលមានអែវ៉ា រាងជាទៃនទយ ឬកិន្ទរ ឬមួយគ្រុឌជាដើម  
ហាក់លើកស្ទួយព្រះមេរុឱ្យអណ្តែតហោះឡើង។ នៅជុំវិញព្រះមេរុគេធ្វើថែវ ឬរាជវតិ  
ព័ទ្ធជុំវិញ។ ជួនកាលធ្វើថែវព័ទ្ធជុំវិញពីក្រៅមួយជុំ ហើយនៅចន្លោះថែវនិងតួព្រះមេរុ



រូបលេខ២០៖ នៅលើកម្រាល ខ្សែនព្រះមេរុ គេក្រាលកន្ទេល រៀបចំបូកកន្ទេលកកសម្រាប់ឱ្យមនុស្ស អង្គុយធ្វើកិច្ចផ្សេងៗ (រូបថត៖ សារមន្ទីរជាតិ, Henri Marchal ) ។



រូបលេខ២១៖ កំពូលបុស្សកព្រះមេរុ មានក្បូរក្បាច់រចនាសព្វបែបយ៉ាង មានរូបមុខព្រហ្ម និងច័ត្ររួតនៅ ផ្នែកខាងលើ (រូបថត៖ សារមន្ទីរជាតិ, Henri Marchal) ។



រូបលេខ២២៖ កំពូល បុស្សកព្រះមេរុមាន រូបរាងស្រួចនិងមាន ច័ត្ររួតនៅផ្នែកខាង លើ (រូបថត៖ EFEO, Madeleine Giteau ) ។

គេធ្វើរាជវតីមួយជាន់ទៀត។ រាជវតីគឺជារបងទាបៗរចនាតាមបែបក្បាច់ផ្សេងៗ សម្រាប់កំណត់ដែនព្រះមេរុ ដោយទុកច្រកចេញចូលនៅតាមទិសឆ្នាំទាំង៤ (រូប លេខ២៣-២៤) ។ រាជវតីនៅជាប់នឹងដី ឃ្លាតច្ងាយពីខ្សែនព្រះមេរុ ដើម្បីឱ្យមាន បរិវេណលំហ (ចន្លោះក្នុងព្រះមេរុនិងរាជវតី) អាចហែព្រះកោដ្ឋជាឧត្តរាព័តិ ៣ជុំព្រះមេរុបាន (សូមកុំប្រឡំរាជវតីនឹងបង្គាន់ដៃដែលនៅលើខ្សែនព្រះមេរុ) ។ នៅតាមកែងខាងក្នុងរាជវតីត្រង់ទិសតូចៗទាំង៤ គេធ្វើ “សមសាន” គឺជាអាស្រម សម្រាប់ព្រះសង្ឃ៤អង្គគង់សូត្រព្រះធម្ម (រូបលេខ២៥-២៦) ។ នៅអមមាត់ច្រកទាំង ៤ទិសនៃរាជវតី ឬព្រះមេរុ គេដាក់ទ្វារបាល (ឆ្មាំទ្វារ) ជារូបទេព ឬយក្សធំៗអមសង ខាងគ្រប់ច្រកទាំង៤ (រូបលេខ២៧-២៨) ។ នៅអមមាត់ច្រកទាំង៤ទិសនោះដែរ គឺ





រូបលេខ២៣៖ រាជវតី (ជារបងរចនាតាមបែប  
ផ្សេងៗ) ពីទូរដ្ឋីវិញព្រះមេរុ ហើយមានខ្លោងទ្វារ  
(រូបថត៖ EFEO, Madeleine Giteau ) ។



រូបលេខ២៤៖ រាជវតីពីទូរដ្ឋីវិញព្រះមេរុ  
(រូបថត៖ EFEO, Madeleine Giteau ) ។



រូបលេខ២៥៖ សមសារ ជាអាស្រមនៅតាម  
កែងទាំង៤នៃរាជវតី សម្រាប់ព្រះសង្ឃកងសូត្រ  
ព្រះធម្ម (រូបថត៖ EFEO, Madeleine Giteau ) ។



រូបលេខ២៦៖ សមសារ នៅតាមកែងទាំង៤នៃ  
រាជវតី (រូបថត៖ EFEO, Madeleine Giteau ) ។



រូបលេខ២៧៖ ធ្នាំទ្វារ ឬហៅថា  
ទ្វារបាល នៅអម  
សងខាងមាត់ច្រក  
ទាំង៤ទិសនៃព្រះ  
មេរុ (រូបថត៖  
សារមន្ទីរជាតិ) ។



រូបលេខ២៨៖ ធ្នាំទ្វារ ឬហៅថា ទ្វារបាល នៅ  
មាត់ច្រកទាំង៤ទិសនៃព្រះមេរុ (រូបថត៖ ?) ។

ឃ្លាតពីទ្វារបាលបន្តិច និងនៅតាមកែងរាជវតី គេដាក់ច័ត្ររួត (បើព្រះមហាក្សត្រ គេដាក់ស្រួត បើព្រះញាតិវង្ស ឬសម្តេចព្រះសង្ឃរាជគេដាក់ព្រួត) មានដងខ្ពស់ៗ ទៅលើ (រូបលេខ២៩-៣០)។ នៅចន្លោះដងច័ត្ររួតពីមួយទៅមួយ ឬនៅតាមកែង ទាំងបួនផ្នែកខាងក្រៅរាជវតី គេដាក់ទង់ក្រពើ (ពណ៌ស) ដែលមានដងខ្ពស់ទៅលើ ហើយនៅលើដងទង់នោះជួនកាលគេដាក់រូបហង្ស ជួនកាលទៀតគេដាក់រូបនាគ ពាំទង់ និងនៅលើរូបហង្សឬនាគ គេដាក់ច័ត្ររួតស្រួត (រូបលេខ៣១-៣៣) ។



រូបលេខ២៩៖ ច័ត្ររួតនៅតាម កែងព្រះមេរុ, គំនូរនៅថែវវដ្ត វិញ្ញាព្រះវិហារ ព្រះកែវមរកត នៃព្រះរាជវាំង រវាងឆ្នាំ១៩០០។



រូបលេខ៣០៖ ច័ត្ររួតនៅអមសង់ខាងច្រកចូលនៃ រាជវតីទាំង៤ទិស ឆ្នាំ១៩២៨ (រូបថត៖ សារមន្ទីរជាតិ)។

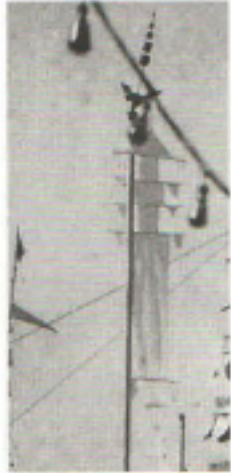

រូបលេខ៣១៖ ទង់ក្រពើ ចង់ព្យួរ នឹងដងមានរូប ហង្សនឹងច័ត្ររួត នៅខាងលើ ឆ្នាំ ១៩២៨ (រូបថត៖ សារមន្ទីរជាតិ)។



រូបលេខ៣២៖ ទង់ក្រពើ ចង់ព្យួរ នឹងដងមានរូប នាគនឹងច័ត្ររួត នៅខាងលើ ឆ្នាំ ១៩៦០ (រូបថត៖ សារមន្ទីរជាតិ)។



រូបលេខ៣៣៖ ទង់ក្រពើ ឆ្នាំ១៩៦០ (រូបថត៖ Madeleine Giteau )។

ចេញដុតពីរាជវតិមក ជាលំហំធំទូលាយបន្តិចពីទ្វីជុវិញ ហើយបន្តមកទៀត គឺនៅទិសខាងត្បូងព្រះមេរុ គេសាងព្រះពន្លាធំទូលាយ មានរចនាក្បូរក្បាច់ និងការ តុបតែងល្អវិចិត្រ សម្រាប់ព្រះមហាក្សត្រ ព្រះរាជវង្សានុវង្សគង់ប្រថាប់ ព្រមទាំង នាម៉ឺនសព្វមុខមន្ត្រីថ្នាក់ខ្ពស់អញ្ជើញចូលរួមតាមកម្មវិធីនានាក្នុងឱកាសព្រះរាជពិធី បុណ្យថ្វាយព្រះភ្លើងនោះ។ នៅជាប់នឹងព្រះពន្លាគេសាងមន្ទីរភ្ជាប់ជាស្ថាបសង់ខាង ឆ្វេងស្តាំ សម្រាប់អង្គទូតនិងមន្ត្រីអង្គការ ឬភ្នាក់ងារបរទេសនានា។ នៅទិសទាំង៣ ផ្សេងទៀត គេសាងជារោង ឬហៅថា “ថែវ” ពីទ្វីជុវិញទីវាលព្រះមេរុទាំងមូល ដោយ ទុកច្រកចេញចូលនៅចំកណ្តាលទិសធំៗ ឯច្រកខាងកើតត្រូវទុកធំទូលាយជាងគេ ដ្បិតសម្រាប់ក្បួនហែព្រះកោដ្ឋចូលព្រះមេរុ និងទទួលព្រះមហាក្សត្រ នាម៉ឺនជំតូច ផ្សេងៗ ព្រមទាំងមានកងកិក្ខិយសឈរគំនាប់ទទួលអ្នកមានបណ្ណាសក្តិ និងរង់ចាំធ្វើ វត្តនាការចំពោះព្រះបរមសពយាងមកដល់ផង ( រូបលេខ៣៤ ) ។

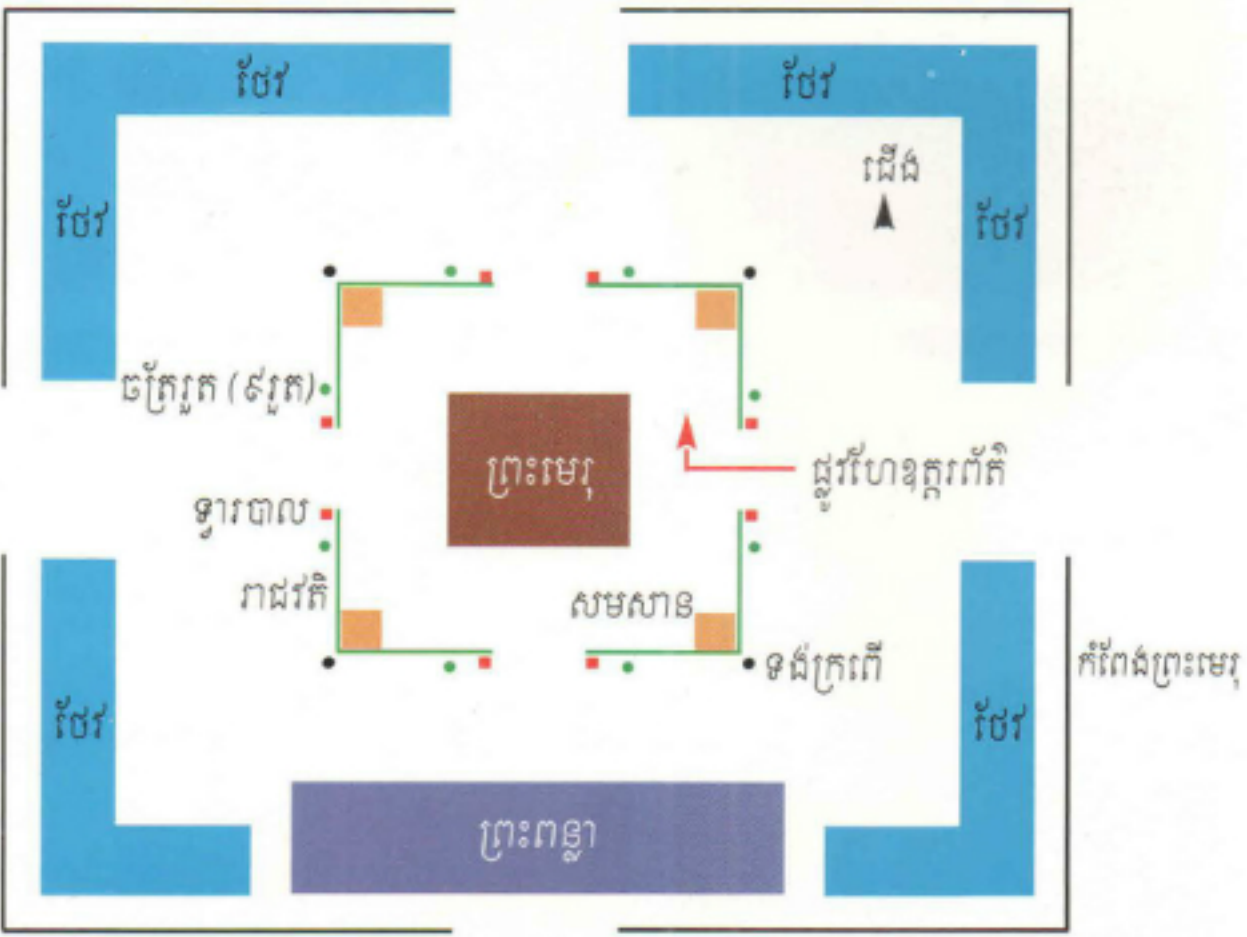

រូបលេខ៣៤៖ ប្លង់ទូទៅដែលគេរៀបចំក្នុងទីព្រះមេរុតាមទំនៀម (គួរព្រាងដោយ ព្រាប ចាន់ម៉ារ៉ា) ។



ពេលផ្ដើមសាងព្រះមេរុ ត្រូវធ្វើពិធី “ប្រុងពាលី” គឺរៀបគ្រឿងពាលីការថ្វាយ ទេពសូមទីស្ថានសាងព្រះមេរុ ដែលអ្នកខ្លះហៅថា “សែនក្រុងពាលី”។ ពិធីនេះត្រូវធ្វើ នៅពេលល្ងាច មានរាន រៀបបាយស្រី, ស្លាធមិ, ផ្លែឈើ, បង្កែម, ចម្កាប, ផ្កាក្លី, ទៀន, ធូប, ពែ និងគ្រឿងបូជាផ្សេងៗ មានអាចារ្យ មានចាស់ទុំ ព្រមទាំងអ្នកជាអធិបតី ផង។ គេសូត្រអញ្ជើញអស់ពពួកទេពនិករនានា ច្រូចស្រាស ប្រាយលាជ ថ្វាយក្រយា បូជា និងមានភ្លេងមួយវង់លេងថ្វាយ។ សែនព្រេនរួចរាល់ហើយ អាចារ្យលើកទឹក ផ្គុល យកអំបោះចៅ (ពណ៌ស) ចងដៃអ្នកជាអធិបតីក្នុងពិធី ព្រមទាំងមេដាងដែល ត្រូវរៀបចំសាងព្រះមេរុនោះ។ លុះដល់ថ្ងៃលើកសសរកន្លោងព្រះមេរុ គេក៏មានរៀប ធ្វើកិច្ចថ្វាយព្រះពិស្ណុការ និងអញ្ជើញអ្នកជាអធិបតីទាញពួរសួយសសរឡើងជាកិច្ច ស្រីមង្គលផង (រូបលេខ៣៥-៣៧) ។

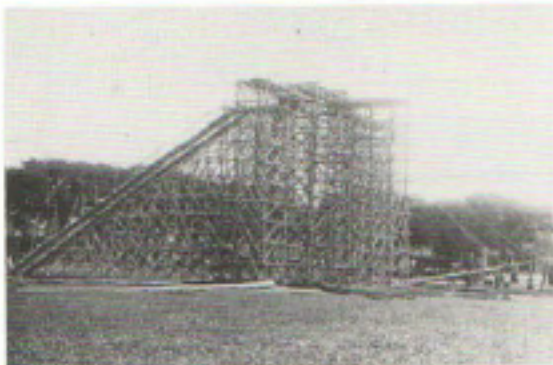

រូបលេខ៣៥៖ គ្រោងគូព្រះមេរុសម្រាប់ ព្រះរាជពិធីថ្វាយព្រះភ្លើងព្រះបរមសព ព្រះករុណាព្រះបាទសម្តេចព្រះសីហនុវត្តិ ឆ្នាំ១៩២៧ (រូបថត៖ សារមន្ទីរជាតិ) ។



រូបលេខ៣៦៖ លើកសសរកន្លោងព្រះមេរុសម្រាប់ ព្រះរាជពិធីថ្វាយព្រះភ្លើងព្រះបរមសពព្រះករុណាព្រះ បាទសម្តេចព្រះសីហនុវត្តិ សាងឆ្នាំ១៩២៧ (រូបថត៖ សារមន្ទីរជាតិ) ។

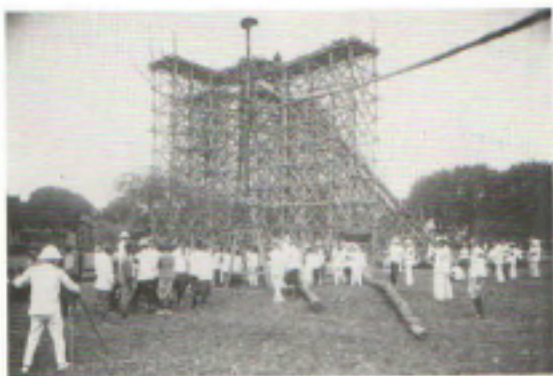

រូបលេខ៣៧៖ មានមនុស្សម្នាច្រើន និងអ្នកជាអធិបតីក្នុង ឱកាសលើកសសរកន្លោងព្រះមេរុ សម្រាប់ព្រះរាជពិធីថ្វាយ ព្រះភ្លើងព្រះបរមសពព្រះករុណាព្រះបាទសម្តេចព្រះសីហនុវត្តិ សាងឆ្នាំ១៩២៧ (រូបថត៖ សារមន្ទីរជាតិ) ។

ជាបន្តបន្ទាប់ទៅទើបគេដំណើរការជាហូរហែទាលតែហើយស្រេចបាច់។ ក្នុងនោះមានតួព្រះមេរុនៅកណ្តាល និងខ្លះមានថែវព័ទ្ធជុំវិញភ្ជាប់នឹងសមសាននៅតាមកែងទាំង៤ទិស (រូបលេខ៣៨) ។ ព្រះមេរុខ្លះគេពុំសាងថែវខិតចូលក្បែរតួព្រះមេរុនោះទេ គឺសាងខិតឆ្ងាយមកក្រៅ ហើយសាងរាជវតិចន្លោះតួព្រះមេរុនិងថែវវិញ ទើបមានបរិវេណស្រឡះល្អ ជំទូលាយ ព្រមទាំងមិនធ្វើជញ្ជាំងបិទបាំងថែវទៀតផង ដើម្បីឱ្យមានលំហអាចខ្យល់រត់ទៅមក និងអាចឱ្យមនុស្សម្នាចូលរួមក្នុងព្រះរាជពិធីទាំងមូលមើលឃើញទូទៅបាន។

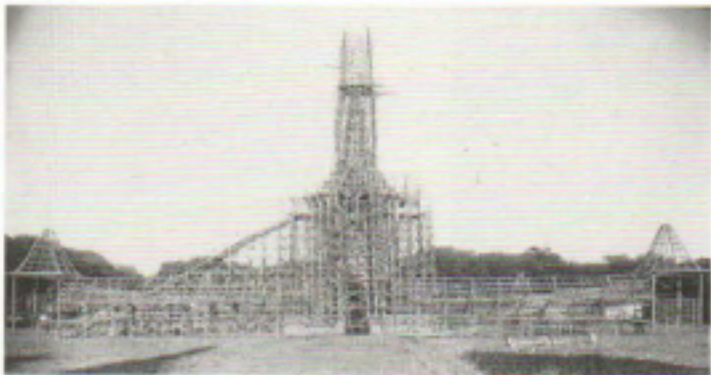

រូបលេខ៣៨៖ គ្រោងព្រះមេរុដែលមានថែវព័ទ្ធជុំវិញ និងសមសាននៅតាមកែងទាំង៤ទិស សម្រាប់ព្រះរាជពិធីថ្វាយព្រះភ្លើងព្រះបរមសព ព្រះករុណាព្រះបាទសម្តេចព្រះសីហនុវត្តិ សាងឆ្នាំ១៩២៧ (រូបថត៖ សារមន្ទីរជាតិ) ។

គេសាងព្រះមេរុឱ្យត្រូវតាមទំហំ, កម្ពស់, ប្រវែង, សោភ័ណភាព, តួនាទីផ្នែកនីមួយៗដែលត្រូវប្រើជាក់ស្តែង និងអត្ថន័យជានិមិត្តរូបផង។ ដូច្នោះអ្នកធ្វើព្រះមេរុតែងពិគ្រោះជាមួយអ្នកធ្វើកិច្ចពិធី ហើយដឹងអំពីទំហំនិងកម្ពស់ព្រះកោដ្ឋ, ទំហំនិងកម្ពស់ព្រះមហាបញ្ចា, ទំហំនិងកម្ពស់ព្រះស្វេតច្ឆត្រ (ព្រួត) ដែលត្រូវព្យួរភ្ជាប់នឹងពិការកណ្តាលព្រះមេរុនោះ ហើយក៏ដឹងពីចំនួនព្រះសង្ឃនិងអ្នកត្រូវឡើងទៅធ្វើកិច្ចពិធីផ្សេងៗក្នុងព្រះមេរុនោះដែរ។ នៅក្នុងព្រះមេរុមានព្រះមហាបញ្ចា (ជាទម្រង់ត្រួតៗគ្នា៩ថ្នាក់) កម្ពស់រវាង៣-៤ម៉ែត្រ បន្ទាប់ទៅទើបតម្កល់ព្រះកោដ្ឋកម្ពស់រវាង២,៥ទៅ៣ម៉ែត្រពីលើ ហើយពីលើព្រះកោដ្ឋជាលម្អប្រហែល១,៥ទៅ២ម៉ែត្រ ទើបដល់ព្រះស្វេតច្ឆត្រ (សម្រាប់សម្តេចព្រះសង្ឃរាជមាន៥រូត ឯព្រះមហាក្សត្រមាន៧

រូត) កម្ពស់រវាង២ម៉ែត្រទៅលើទៀត។ ដូច្នេះលម្អក្នុងតួព្រះមេរុពីកម្រាលទៅដល់ ពិភាន យ៉ាងហោចណាស់ក៏មានកម្ពស់ប្រមាណ១០-១២ម៉ែត្រដែរ។ រីឯតួព្រះមេរុ ទាំងមូលពីដីទៅដល់កំពូលមានកម្ពស់យ៉ាងណាក៏រវាងពី៤៩ទៅ៥៥ម៉ែត្រឯណោះ។

ព្រះរាជពិធីបុណ្យថ្វាយព្រះភ្លើងព្រះបរមសព ធ្វើឡើងនៅក្នុងព្រះមេរុឱ្យ បានត្រឹមត្រូវនោះ គឺក្នុងគំនិត ឬក្នុងបំណងថា សូមឱ្យព្រះវិញ្ញាណក្ខ័ន្ធបានយាងទៅ ដល់“សុគតិភព” ពោលគឺស្ថានសួគ៌ (មេរុ) នោះឯង។

### អំពីព្រះកោដ្ឋ

តាមទំនៀមទម្លាប់ពីសម័យបុរាណតរៀងមក ព្រះបរមសពព្រះមហាក្សត្រ និងព្រះញាតិវង្សថ្នាក់ខ្ពស់ ព្រមទាំងសម្តេចព្រះសង្ឃរាជ តែងតែតម្កល់ក្នុងព្រះកោដ្ឋ ពិសេសនៅពេលធ្វើព្រះរាជពិធីបុណ្យថ្វាយព្រះភ្លើង។ ទំនៀមបែបនេះខ្មែរមានយូរ យាររាប់សតវត្សណាស់មកហើយ យ៉ាងហោចណាស់ក៏នៅសម័យអង្គរយើងសេស សល់ភស្តុតាងអំពីរូបរាងកោដ្ឋដូចឃើញមានក្នុងចម្លាក់លើជញ្ជាំងប្រាសាទបាយ័ន្ត ស.វ.ទី១២ (រូបលេខ៣៩) និងមានកោដ្ឋជួរជួរច្រើន ដែលគេយល់ថាសម្រាប់តម្កល់ សពដូចជាកោដ្ឋបច្ចុប្បន្ន ហើយមានទាំងរន្ធសម្រាប់បង្ហូរទឹកដង (រូបលេខ៤០) ។



រូបលេខ៣៩៖ កោដ្ឋតម្កល់លើមេរុ, ប្រាសាទបាយ័ន្ត ស.វ.ទី១២។



រូបលេខ៤០៖ កោដ្ឋជួរនៅបន្ទាយសម្រែ ស.វ.ទី១២ និង តួខាងក្រោមនៃកោដ្ឋជួរដែលគេរក្សាទុកនៅក្នុងអង្គរធំ។

នៅសម័យក្រោយអង្គរគេធ្វើចេតិយខ្លះឱ្យមានរូបរាងស្ទើរដូចកោដ្ឋដែរ គឺ ទំនងជាគេយកគំរូរូបរាងទូទៅនៃកោដ្ឋនោះមកសាងជាចេតិយនេះឯង (រូបលេខ ៤១-៤២)។ ម្យ៉ាងទៀត រូបរាងកោដ្ឋនោះមិនប្រែប្រួលអ្វីពីសម័យអង្គរសោះឡើយ រហូតមកដល់សម័យសព្វថ្ងៃ (រូបលេខ៤៣-៤៧) គឺខ្មែរនៅតែរក្សាមរតកបុរាណ ដ៏ត្រចះត្រចង់នោះដដែល។ សូម្បីតែធាតុដែលបូជារួចហើយរបស់វាស្រួបប្រជា សាមញ្ញក៏ច្រើនតែដាក់ក្នុងកោដ្ឋដូច្នោះដែរ គ្រាន់តែគេធ្វើពីវត្ថុធាតុផ្សេងៗគ្នា និង មានទំហំតូចប៉ុណ្ណោះ (រូបលេខ៤៨)។



រូបលេខ៤១៖ ចេតិយ ថ្មរាង៨ជ្រុង (សម័យ ក្រោយអង្គរ) មានទម្រង់ ទូទៅស្ទើរដូច កោដ្ឋ។



រូបលេខ៤២៖ កោដ្ឋក្នុងគំនូរ រឿងរាមកេរ្តិ៍នៅថែវជុំវិញព្រះ វិហារព្រះកែវមរតកនៃព្រះបរម រាជវាំង រវាងឆ្នាំ១៩០០។



រូបលេខ៤៣៖ កោដ្ឋក្នុងគំនូរ រឿងរាមកេរ្តិ៍រវាងពាក់កណ្តាល ស.វ.ទី២០។



រូបលេខ៤៤៖ ព្រះកោដ្ឋមួយនៅ ចុងស.វ.ទី១៩? (រូបថត៖ ?)។

រូបលេខ៤៥៖ ព្រះកោដ្ឋព្រះបរម សពព្រះករុណាព្រះបាទសម្តេច ព្រះស៊ីសុវត្ថិ ឆ្នាំ១៩២៨ (រូបថត៖ Henri Marchal)។





រូបលេខ៤៦៖ ព្រះកោដ្ឋ  
ព្រះបរមសពព្រះករុណា  
ព្រះបាទសម្តេចព្រះសុរាម្រឹត  
ឆ្នាំ១៩៦០ (រូបថត៖ ?) ។



រូបលេខ៤៧៖ ព្រះកោដ្ឋព្រះ  
បរមសពសម្តេចព្រះសង្ឃរាជ  
ភុលទេស (គណៈធម្មយុត្តិក  
និកាយ) ឆ្នាំ១៩៦០ (រូបថត៖  
EFEO, Madeleine Giteau ) ។



រូបលេខ៤៨៖ កោដ្ឋដាក់  
ធាតុ នៅវត្តរកាករណ្តាល  
ខេត្តក្រចេះ។

ព្រះកោដ្ឋរាងមូលបញ្ឈរ ផ្នែកខាងក្រោមរួមតូចបន្តិច ផ្នែកមាត់រីកធំ មាន  
តែមរីណ្ណជុំវិញ ហើយតួកោដ្ឋនេះផ្ទុំឡើងពីបន្ទះក្តារតូចៗតម្រៀបគ្នាបញ្ឈរ ហើយ  
មានជើងទម្រង់ខ្ពស់បន្តិច (រូបលេខ៤៩-៥០) បន្ទាប់មកគេស្រោបលោហៈ ដូចជា  
ទងដែង ឬប្រាក់ រួចទីបមាស ឬមួយគេស្រោបមាសតែម្តង និងធ្លាក់ក្បូរក្បាច់រចនា  
យ៉ាងល្អពិចិត្រ (រូបលេខ៥១)។ រីឯគម្របមូលរាងថ្នាក់ៗស្រួចទៅលើ រាងដូចមកុដ  
គេធ្វើច័ត្ររួត (សម្រាប់ព្រះសង្ឃរាជមាន៥រួត ឯព្រះមហាក្សត្រមាន៧រួត) ដាក់ពី  
លើកំពូលកោដ្ឋនោះទៀត។ ព្រះកោដ្ឋទាំងមូលមានកម្ពស់ពីបាតដល់កំពូលប្រហែល  
២,៥ទៅ៣ម៉ែត្រ។ ព្រះកោដ្ឋនេះតែងតម្កល់នៅលើជើងកោសរាងបួនជ្រុង ដែល  
ប្រកបដោយក្បាច់រចនាផ្សេងៗដែរ។





រូបលេខ៤៩៖ ទ្រនាប់ខាងក្នុងនៃតួកោដ្ឋផ្គុំឡើងពីបន្ទះក្តារបញ្ឈររតូចៗតម្រៀបគ្នាដែលគេកំពុងធ្វើ (រូបថត៖ ជា សុជាតិ) ។



រូបលេខ៥០៖ ទ្រនាប់ខាងក្នុងនៃតួកោដ្ឋផ្គុំឡើងពីបន្ទះក្តារដែលគេកំពុងធ្វើ (រូបថត៖ ជា សុជាតិ) ។



រូបលេខ៥១៖ ស្រទាប់ខាងក្រៅនៃកោដ្ឋស្រោបសន្លឹកក្បាច់ធ្វើពីលោហធាតុ (រូបថត៖ យ៉ាំ សុខលី) ។

### អំពីព្រះមហាបញ្ចា

ព្រះមហាបញ្ចាជាទម្រង់រាងផ្នែកៗត្រួតគ្នាពីជំទៅតូចតាមលំដាប់ពីក្រោមឡើងទៅលើ ហើយប្រកបដោយក្បូរក្បាច់រចនាល្អពិចិត្រ ទីបមាសច្រាលឆ្មៅ ភ្លឺភ្លែកយល់យង់ នៅក្នុងព្រះមេរុចំកណ្តាល សម្រាប់តម្កល់កោដ្ឋព្រះបរមសពនៅពីលើ។ បើសម្រាប់ព្រះបរមសពព្រះមហាក្សត្រ គេធ្វើព្រះមហាបញ្ចា៤រូត (រូបលេខ៥២-៥៤) ។ បើសម្រាប់ព្រះបរមសពសម្តេចព្រះសង្ឃរាជ គេច្រើនធ្វើព្រះបញ្ចា៥បូព៌រូត (រូបលេខ៥៥) ។ រីឯសម្រាប់ព្រះសពព្រះញាតិវង្សវិញ គេច្រើនធ្វើព្រះបញ្ចា៤រូត (រូបលេខ៥៦) ។



រូបលេខ៩២៖ ព្រះមហា  
បញ្ចាស្រួត តម្កល់ព្រះកោដ្ឋ  
ព្រះបរមសពព្រះករុណា  
ព្រះបាទសម្តេចព្រះសីសុវត្ថិ  
នៅក្នុងព្រះមេរុ ឆ្នាំ១៩២៨  
(រូបថត៖ ?) ។



រូបលេខ៩៣៖ ព្រះមហា  
បញ្ចាស្រួត សម្រាប់ព្រះ  
បរមសពព្រះករុណាព្រះ  
បាទសម្តេចព្រះសុរាម្រឹត  
ឆ្នាំ១៩៦០ (រូបថត៖ William  
and Sarah Thomas

Collection: <http://arrow.monash.edu.au/hdl/1959/> ។



រូបលេខ៩៤៖ ព្រះកោដ្ឋព្រះ  
បរមសពព្រះករុណាព្រះបាទ  
សម្តេចព្រះសុរាម្រឹត តម្កល់លើ  
ព្រះមហាបញ្ចាស្រួត នៅក្នុងព្រះ  
មេរុ ឆ្នាំ១៩៦០ (រូបថត៖ ?) ។



រូបលេខ៩៥៖ ព្រះកោដ្ឋព្រះបរម  
សពសម្តេចព្រះសង្ឃរាជ ភុល ទេស  
(គណៈធម្មយុត្តិកនិកាយ) តម្កល់លើ  
ព្រះបញ្ចាស្រួត នៅក្នុងព្រះមេរុ  
ឆ្នាំ១៩៦០ (រូបថត៖ EFEO,  
Madeleine Giteau ) ។

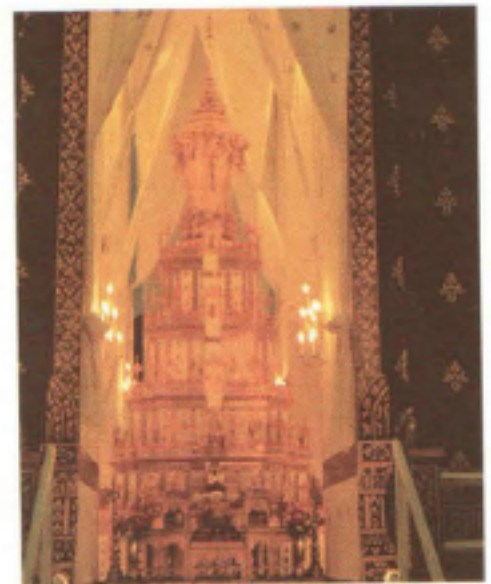

រូបលេខ៩៦៖ ព្រះកោដ្ឋព្រះសព  
សម្តេចព្រះរក្ខាជធិតា ពិណ្ណ  
សុតារេត (ជាព្រះញាតិវង្ស)  
តម្កល់លើព្រះបញ្ចាស្រួត នៅក្នុង  
ព្រះមេរុ ឆ្នាំ១៩៦៥ (រូបថត៖  
EFEO, Madeleine Giteau ) ។

ព្រះមហាបញ្ញានេះសម្រាប់តម្កល់ព្រះកោដ្ឋព្រះបរមសពក្នុងព្រះមេរុដើម្បីធ្វើពិធីផ្សេងៗច្រើនថ្ងៃ។ លុះដល់ថ្ងៃធ្វើព្រះរាជពិធីថ្វាយព្រះភ្លើង គេរំកិលព្រះកោដ្ឋចុះពីព្រះមហាបញ្ញានោះ រួចរើរៀបទុកនៅទីផ្សេងមួយអន្លើសិន ទាល់តែស្អែកឡើងធ្វើពិធីរើសព្រះបរមអដ្ឋិរួចរាល់ហើយ ទើបគេតម្កល់ព្រះមហាបញ្ញានេះនៅក្នុងព្រះមេរុឡើងវិញ ដើម្បីតម្កល់កោដ្ឋព្រះបរមអដ្ឋិនៅលើ ធ្វើកិច្ចពិធីផ្សេងៗជាបន្តទៀត។

### ពិធីយាងព្រះបរមសពក្នុងព្រះកោដ្ឋ

តាមទំនៀមរៀងមក ព្រះបរមសពត្រូវធ្វើកិច្ចថ្វាយស្នាត្រួយ អុជទៀនកល្យបន្តបន្ទាប់មកទៀតត្រូវធ្វើកិច្ចរំកិលព្រះសពតម្កល់លើព្រះទែនស្រង់ ហើយធ្វើកិច្ចថ្វាយព្រះសុគន្ធវារីជម្រះព្រះអង្គ។ បន្ទាប់មកថ្វាយព្រះពស្ត្រព្រះភូសា គ្រឿងពេញយស ហើយបង់កាក់មាសក្នុងព្រះឱស និងគ្របព្រះភ័ក្ត្រមាស (រូបលេខ៩៧) ។ ជាបន្តត្រូវធ្វើកិច្ចឱ្យព្រះរាជវង្សានុវង្សស្រូមខមារទោសចំពោះព្រះបរមសព ហើយក៏យាងចេញទៅ ទើបគេលើកគ្រឿងពេញយសនោះចេញ ក្រុមបារតូ (រូបលេខ៩៨) រៀបចំ



រូបលេខ៩៧\* ព្រះបរមសពព្រះករុណាព្រះបាទសម្តេចព្រះសីហនុវត្តិ ដែលគេធ្វើកិច្ចថ្វាយគ្រឿងពេញយស មុននឹងរៀបចំយាងព្រះអង្គក្នុងព្រះកោដ្ឋ ឆ្នាំ១៩២៧ (រូបថត\* សារមន្ទីរជាតិ) ។



រូបលេខ៩៨\* ប្រាហ្មណ៍បារតូ រង់ចាំរៀបចំព្រះបរមសពព្រះករុណាព្រះបាទសម្តេចព្រះសីហនុវត្តិ យាងគង់ក្នុងព្រះកោដ្ឋ ឆ្នាំ១៩២៧ (រូបថត\* សារមន្ទីរជាតិ) ។

ព្រះបរមសពឱ្យមានឥរិយាបថអង្គុយប្រណម្យ (ដូចទារកនៅក្នុងផ្ទៃ) ហើយរុំសំពត់ស្នូបពីក្រៅ ទើបលើកតម្កល់ក្នុងព្រះកោដ្ឋ។ បើពុំបានត្រៀមព្រះកោដ្ឋនោះទុកមុនទេ គេយាងព្រះបរមសពតម្កល់ក្នុងឡូតមួយរយៈសិន (រង់ចាំធ្វើព្រះកោដ្ឋហើយ) ។ ព្រះកោដ្ឋតម្កល់ព្រះបរមសពនោះ ត្រូវមានកន្លែងសម្រាប់បង្ហូរព្រះបុព្វោចូលទៅក្នុងថ្មដំមួយ។ យូរសព្វហ័មក ទើបគេហែព្រះបុព្វោនោះទៅធ្វើពិធីបូជាក្នុងបារ៉ាកំពូល (បារ៉ាយ៉ត) ឬមួយហែទៅបំផ្លែងក្នុងទឹកទន្លេ។ បើពេលនោះគេធ្វើព្រះកោដ្ឋហើយ គេក៏យាងព្រះបរមសពគង់ក្នុងព្រះកោដ្ឋគ្រានោះឯង ដែលជួនកាលគេធ្វើឱ្យព្រះសពនោះនៅសល់តែព្រះអដ្ឋិប៉ុណ្ណោះ។ ព្រះកោដ្ឋនៃព្រះបរមសពនោះត្រូវតម្កល់លើព្រះបញ្ចាខ្ពស់សមតាមព្រះកិត្តិយសរបស់ព្រះបរមសពនោះផង (រូបលេខ៩៩-៦០) ។ ក្នុងរយៈកាលតម្កល់ព្រះបរមសព គេធ្វើពិធីផ្សេងៗរៀងរាល់រាត្រី រាល់ថ្ងៃ មានរាប់បាត្រ



Cliché Henry

រូបលេខ៩៩៖ ព្រះកោដ្ឋព្រះបរមសពសម្តេចព្រះសង្ឃរាជនិលទៀង (គណមហានិកាយ) តម្កល់លើព្រះបញ្ចាក្នុងវត្តឧណ្ណាលោមដើម្បីធ្វើបុណ្យកុសលមួយរយៈ មុននឹងហែទៅកាន់ព្រះមេរុថ្វាយព្រះភ្លើង ឆ្នាំ១៩១៤។



រូបលេខ១០៖ ព្រះកោដ្ឋព្រះបរមសពសម្តេចព្រះសង្ឃរាជ ជួនណាត (គណមហានិកាយ) តម្កល់នៅវត្តឧណ្ណាលោមដើម្បីធ្វើបុណ្យកុសលរយៈពេល២ឆ្នាំ (ស្រុកមានសង្ក្រាម) មុននឹងហែទៅកាន់ព្រះមេរុថ្វាយព្រះភ្លើង ឆ្នាំ១៩៧១ (រូបថត៖ ?) ។

ប្រគេនចង្កាន់ ប្រគេនទេយ្យទាន ហើយព្រះសង្ឃសូត្រព្រះធម្ម សូត្រព្រះពុទ្ធគុណ សូត្រសត្តប្បករណី ចម្រើនព្រះពុទ្ធមន្តដារពហូទេវាជាដើម ថ្វាយព្រះរាជកុសល។ រីឯនាម៉ឺនសពមុខមន្ត្រី គហបតីតូចធំ ខ្ញុំរាជការ បណ្ឌិតស្រាវជ្រាវ និងរាជទូត អង្គ ទូត អង្គការ។ល។ ក៏អញ្ជើញចូលគាល់ថ្វាយបង្គំ ថ្វាយគ្រឿងសក្ការបូជាចំពោះព្រះ បរមសពជាហូរហែតាមលំដាប់លំដោយឥតដាច់រៀងរាល់ថ្ងៃ។

### អំពីព្រះមរណនាម

ការថ្វាយ “ព្រះមរណនាម” ចំពោះព្រះមហាក្សត្រ ជាទំនៀមខ្មែរតាំងពី សម័យបុរាណ គឺយ៉ាងហោចណាស់ក៏តាំងពីដើមសម័យអង្គរ ក្នុងរាជ្យព្រះបាទជ័យ វរ្ម័នទី២ ដែលព្រះអង្គយាងចូលទិវង្គតនៅឆ្នាំ៨៥០គរៀងរហូតមក។ ព្រះមរណនាម គេមិនដាក់ដូចឈ្មោះគោរម្យងារមនុស្សនៅរស់ទេ ជាពិសេសពាក្យនៅខាងចុង ក្នុង សម័យបុរាណពុំមានអ្វីក្រៅពីពាក្យថា “លោក” ឬ “បទ” ឯនៅសម័យថ្មីគ្មានពាក្យអ្វី ក្រៅពី “កោដ្ឋ” ឡើយ។ ព្រះមរណនាមពុំមែនជាគោរម្យងារទេ គឺជាព្រះនាមចុង ក្រោយ សំដៅពីដំណើរយាងទៅកាន់ទេវលោករបស់ព្រះវិញ្ញាណក្ខ័ន្ធ។ នៅសម័យ បុរាណនោះ ព្រះមរណនាមនៃព្រះមហាក្សត្រ តែងភ្ជាប់នៅនឹងទេពដែលព្រះរាជា អង្គនោះគោរពបូជាកាលពីព្រះអង្គគង់ព្រះជន្មនៅឡើយ។ ឧទាហរណ៍ ព្រះបាទជ័យ វរ្ម័នទី២ គោរពព្រះឥសូរ លុះព្រះអង្គសោយទិវង្គត គេថ្វាយព្រះមរណនាមថា “បរមេសូរ” គឺ “បរម + ឥសូរ”។ ព្រះបាទសូរ្យវរ្ម័នទី២ គោរពបូជាព្រះនារាយណ៍ លុះ ព្រះអង្គសុគតទៅ គេថ្វាយព្រះមរណនាមថា “បរមវិណ្ណលោក”។ល។ ទាំងនោះបាន សេចក្តីថា បើព្រះមហាក្សត្រអង្គណាគោរពបូជាទេពណាមួយហើយ ពេលព្រះអង្គ

សោយទិវង្គត នឹងយាងទៅបដិសន្ធិនៅក្នុងទេពនោះឯង។ សូមជ្រាបថា ព្រះមហាក្សត្រតែងមានព្រះនាមបីដំណាក់កាល គឺទីមួយជាព្រះនាមកំណើត ដែលដាក់តាំងពីទើបនឹងប្រសូត។ ទីពីរ ព្រះនាមដែលគេប្រកាសថ្វាយជាឱឡារិក នៅក្នុងព្រះរាជពិធីរាជាកិសេកព្រះអង្គជាស្តេចដែនដី។ ទីបី ជាព្រះមរណនាម ដែលគេថ្វាយក្រោយពីព្រះអង្គយាងចូលទិវង្គត។ មកដល់ត្រង់នេះយើងខ្ញុំសូមនិយាយត្រួសៗអំពីទំនៀមរាស្ត្រប្រជាធម្មតាបន្តិច ទុកជាការពិចារណាអំពីអារ្យធម៌ខ្មែរទូទៅ។ បើរាស្ត្រសាមញ្ញ ទោះបីជាគេមិននិយមហៅថាបច្ចាមរណនាមជាផ្លូវការដូចព្រះមហាក្សត្រក៏ដោយ ក៏យើងមានពាក្យសម្រាប់បញ្ជាក់ថាបុគ្គលនោះស្លាប់បាត់ដែរ ដូចដែលយើងតែងឮគេនិយាយចំពោះអ្នកដែលអនិច្ចកម្មហើយ ដោយមានពាក្យ “ខ្មោច” ពីមុខឈ្មោះ ឬតួនាទីបុគ្គលនោះកាលនៅរស់ដែរ។ ឧទាហរណ៍ពាក្យគេនិយាយថា “ខ្មោចតាងួន” ឬ “ដីនេះជាកេរ្តិ៍ខ្មោចដីតាឯង”។ល។ សុទ្ធតែបញ្ជាក់ថាអ្នកនោះស្លាប់ទៅហើយ។ បើចំពោះព្រះសង្ឃវិញ ពិសេសព្រះគ្រូចៅអធិការវត្តផង គេនិយមប្រើពាក្យថា “ព្រះសព” នៅខាងដើមព្រះនាមព្រះសង្ឃអង្គនោះកាលនៅមានព្រះជន្មដែរ។ ដូច្នេះឃើញថាព្រះមហាក្សត្រតែងមានព្រះមរណនាមជាផ្លូវការ រីឯព្រះសង្ឃនិងប្រជារាស្ត្រទូទៅក៏គង់មានពាក្យសម្រាប់បញ្ជាក់ពីមរណភាពនោះដែរ ពោលគឺនេះជារប្បធម៌ទូទៅរបស់សង្គមខ្មែរ។

នៅខាងក្រោមនេះ យើងខ្ញុំសូមបង្ហាញព្រះមរណនាមព្រះមហាក្សត្រមួយចំនួននៅសម័យអង្គរ ដោយសរសេរជាអក្ខរាវិរុទ្ធសម័យបច្ចុប្បន្ន និងព្រះមរណនាមព្រះមហាក្សត្រសម័យថ្មី។

ព្រះមរណនាមព្រះមហាក្សត្រសម័យសម័យអង្គរ ៖

- ព្រះបាទជ័យវរ្ម័នទី២ មានព្រះមរណនាមថា “ព្រះបរមេសូរ”
- ព្រះបាទជ័យវរ្ម័នទី៣ “ព្រះវិស្ណុលោក”
- ព្រះបាទឥន្ទ្រវរ្ម័នទី១ “ព្រះឥសូរលោក”
- ព្រះបាទយសោវរ្ម័នទី១ “ព្រះបរមសិវលោក”
- ព្រះបាទហសិវរ្ម័នទី១ “ព្រះរុទ្រលោក”
- ព្រះបាទភ្នំសានវរ្ម័នទី២ “ព្រះបរមរុទ្រលោក”
- ព្រះបាទជ័យវរ្ម័នទី៤ “ព្រះបរមសិវបទ”
- ព្រះបាទហសិវរ្ម័នទី២ “ព្រះព្រហ្មលោក”
- ព្រះបាទរាជេន្ទ្រវរ្ម័នទី១ “ព្រះសិវលោក”
- ព្រះបាទជ័យវរ្ម័នទី៥ “ព្រះបរមវិរលោក”
- ព្រះបាទសូរ្យវរ្ម័នទី១ “ព្រះបរមនិព្វានបទ”
- ព្រះបាទហសិវរ្ម័នទី៣ “ព្រះសទសិវបទ”
- ព្រះបាទជ័យវរ្ម័នទី៦ “ព្រះបរមកែវល្យបទ”
- ព្រះបាទធរណីន្ទ្រវរ្ម័នទី១ “ព្រះបរមនិសកលបទ”
- ព្រះបាទសូរ្យវរ្ម័នទី២ “ព្រះបរមវិស្ណុលោក”
- ព្រះបាទជ័យវរ្ម័នទី៧ “ព្រះមហាបរមសៅគតបទ”
- ព្រះបាទជ័យវរ្ម័នទី៨ “ព្រះបរមេសូរបទ”។

ព្រះមរណនាមព្រះមហាក្សត្រសម័យដ៏ខ្ពង់ខ្ពស់

- ព្រះករុណាព្រះបាទសម្តេចព្រះអង្គខ្ពង់ “ព្រះបរមកោដ្ឋ”
- ព្រះករុណាព្រះបាទសម្តេចព្រះនរោត្តម “ព្រះសុវណ្ណកោដ្ឋ”
- ព្រះករុណាព្រះបាទសម្តេចព្រះស៊ីសុវត្ថិ “ព្រះរាជានុកោដ្ឋ”
- ព្រះករុណាព្រះបាទសម្តេចព្រះស៊ីសុវត្ថិ មុនីវង្ស “ព្រះបរមខត្តិយកោដ្ឋ”
- ព្រះករុណាព្រះបាទសម្តេចព្រះនរោត្តម សុរាម្រឹត “ព្រះមហាកព្វនកោដ្ឋ”។

ពិធីថ្វាយព្រះមរណនាមនេះធ្វើនៅពេលយាងព្រះបរមសពគង់ក្នុងព្រះកោដ្ឋ ហើយរំកិលឡើងទៅតម្កល់លើព្រះបញ្ចាក្នុងព្រះទីនាំងមហាមន្ទីរនៅផ្នែកខាងក្រោយនៃព្រះទីនាំងទេវាវិនិច្ឆ័យក្នុងព្រះបរមរាជវាំង។ តែបើពុំបានថ្វាយនៅពេលនេះទេ គេធ្វើពិធីថ្វាយព្រះមរណនាមនៅលើព្រះមេរុ ពេលដែលដង្ហែព្រះកោដ្ឋទៅតម្កល់លើព្រះមហាបញ្ចានៅក្នុងព្រះមេរុ (មាននិយាយបន្ថែមនៅខាងក្រោយ) ។

អំពីព្រះរាជរថបុស្សក

នៅសម័យមុនគេច្រើនធ្វើព្រះរាជរថបុស្សករំកិលដោយក្រុមទាហានហ្ន៎ង ជាច្រើននាក់រៀបជាជួរកាន់ពួរ ទាញរំកិលព្រះរាជរថឱ្យទៅមុខសន្សឹម។ តាមទំនងបុម្យាងទៀតព្រះរាជរថនោះទាញដោយសេះច្រើនក្បាល រហូតដល់៥ក៏មាន។ នាសម័យក្រោយមក គេយករថយន្តមករៀបចំតាក់តែងឱ្យមានរូបរាងទៅជាព្រះរាជរថបុស្សក ដើម្បីងាយបរទៅមុខដោយពុំចាំបាច់ប្រើកម្លាំងមនុស្សបួសតូចឡើយ។



ព្រះរាជរថបុស្សកតម្កល់ព្រះកោដ្ឋហែទៅកាន់ព្រះមេរុ គេតែងធ្វើជារូប  
 នាគរាជ ឬជារូបហង្ស ដែលជាសត្វក្នុងទេពកថា ជាធានរបស់ទេពនិករ ឬជាសត្វ  
 ដែលនៅស្នូតនាយ។ ព្រះរាជរថបុស្សកនាគរាជនោះមានពីរបែប គឺម្យ៉ាងគេធ្វើតួព្រះ  
 រាជរថផ្គុំពីរូបនាគរាជជាច្រើន មានតាំងពីជន្មោល, ព្រែក, ទ្រពង្គ្រាក់ទី១, ទ្រពង្គ  
 ថ្នាក់ទី២។ល។ សុទ្ធសឹងតែជារូបនាគរាជទាំងអស់ (រូបលេខ១១-១២)។ ឯព្រះរាជ  
 រថបុស្សកនាគរាជម្យ៉ាងទៀត គឺគេច្នៃរថនាគរថយន្តឱ្យចេញជារូបនាគរាជធំមួយ  
 មានក្បាលខ្ពស់ទៅមុខ និងមានកន្ទុយលយទៅក្រោយ ហើយគេធ្វើរូបនាគ២តូចជាង  
 នោះបន្តិច ដាក់ភ្ជាប់នៅអមសងខាងនាគរាជធំដែលនៅកណ្តាលនោះផង (រូបលេខ  
 ១៣-១៤)។ ព្រះរាជរថបុស្សខ្លះមានរូបរាងជាសត្វហង្ស ពោលគឺគេយករថយន្ត  
 មួយមករៀបចំតុបតែងច្នៃឱ្យមានរាងជាហង្សធំមួយ មានបុស្សកសម្រាប់តម្កល់



រូបលេខ១១៖ ព្រះរាជរថបុស្សកនាគរាជតម្កល់ព្រះកោដ្ឋ  
 ព្រះបរមសពព្រះករុណាព្រះបាទសម្តេចព្រះស៊ីសុវត្ថិ  
 ហែទៅកាន់ព្រះមេរុ ឆ្នាំ១៩២៨ (រូបថត៖ សារមន្ទីរជាតិ)។

រូបលេខ១២៖ ព្រះរាជរថ  
 បុស្សកនាគរាជតម្កល់ព្រះកោដ្ឋ  
 ព្រះបរមសពព្រះករុណាព្រះបាទ  
 សម្តេចព្រះស៊ីសុវត្ថិ ហែទៅ  
 កាន់ព្រះមេរុ ឆ្នាំ១៩២៨  
 (រូបថត៖ Henri Marchal)។

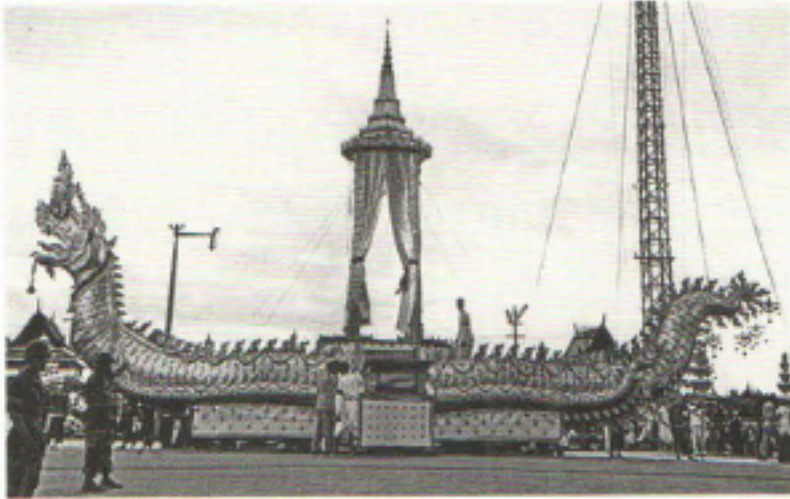

រូបលេខ១៦៣៖ ព្រះរាជវថបុស្សកនាគរាជ សម្រាប់តម្កល់ព្រះកោដ្ឋព្រះបរមសពព្រះករុណាព្រះបាទសម្តេចព្រះសុរាម្រឹត ហែទៅកាន់ព្រះមេរុ ឆ្នាំ១៩៦០ (រូបថត៖ William and Sarah Thomas Collection: <http://arrow.monash.edu.au/hdl/1959/>) ។



រូបលេខ១៦៤៖ ព្រះកោដ្ឋព្រះបរមសពព្រះករុណាព្រះបាទសម្តេចព្រះសុរាម្រឹត តម្កល់លើព្រះរាជវថបុស្សកនាគរាជ ក្នុងក្បួនដង្ហែទៅកាន់ព្រះមេរុ ឆ្នាំ១៩៦០ (រូបថត៖ ?) ។

ព្រះកោដ្ឋនៅចំកណ្តាលខ្នងហង្សនោះ (រូបលេខ១៦៥-១៦៦) ។ បុស្សកនោះមានកម្ពស់ខ្ពស់ និងមានទំហំធំអាចរំកិលព្រះកោដ្ឋចេញចូលបានងាយស្រួល ហើយមានកំពូលស្រួចទៅលើ ព្រមទាំងមានក្បូរក្បាច់ល្អពិចិត្រ មានចង់សន្និដ្ឋានៅតាមមុខទាំងបួន



រូបលេខ១៦៥៖ ព្រះរាជវថបុស្សករូបហង្ស សម្រាប់ព្រះបរមសពសម្តេចព្រះសង្ឃរាជ ភុលទេស (គណធម្មយុត្តិកនិកាយ) ឆ្នាំ១៩៦០ (រូបថត៖ Madeleine Giteau ) ។



រូបលេខ១៦៦៖ ព្រះកោដ្ឋព្រះបរមសពសម្តេចព្រះសង្ឃរាជ ភុលទេស (គណធម្មយុត្តិកនិកាយ) តម្កល់លើព្រះរាជវថបុស្សករូបហង្ស ឆ្នាំ១៩៦០ (រូបថត៖ Madeleine Giteau ) ។

ជង (រូបលេខ១៦៧-១៦៨)។ មកដល់ក្រុងនេះ យើងក្រឡេកមើលទៅទីជនបទស្រុក ស្រែចម្ការបន្តិចវិញម្តង។ យានសម្រាប់តម្កល់សពហែទៅកាន់ទីបញ្ចុះ ឬទៅកាន់ភ្នំ យោងដើម្បីធ្វើកិច្ចបូជានោះ អ្នកស្រុកខ្លះហៅថា “ដើងសាឡី”, ខ្លះហៅថា “រទេះ បុស្សក” ឯខ្លះទៀតហៅថា “រទេះសព” ទៅតាមទម្លាប់រៀងៗខ្លួន។ ប៉ុន្តែអ្វីដែលគួរ ឱ្យចាប់អារម្មណ៍នោះ គឺយានតម្កល់សព គេតែងតែមានការតុបតែងរចនាយ៉ាង ប្រណីត ជាពិសេសគឺសម្រាប់ព្រះសពលោកគ្រូចៅអធិការវត្តនានាតែម្តង។ រទេះ



រូបលេខ១៦៧៖ បុស្សកតម្កល់ព្រះកោដ្ឋនៅលើ ព្រះរាជរថ (រូបថត៖ Madeleine Giteau ) ។



រូបលេខ១៦៨៖ បុស្សកតម្កល់ព្រះ កោដ្ឋនៅលើព្រះរាជរថរូបហង្ស ក្នុងក្បួនដង្ហែព្រះកោដ្ឋព្រះបរមសព សម្តេចព្រះសង្ឃរាជ ភុលទេស ទៅ កាន់ព្រះមេរុ ឆ្នាំ១៩៦០ (រូបថត៖ EFEO, Madeleine Giteau ) ។

បុស្សកតម្កល់ព្រះសពនោះច្រើនធ្វើជារូបនាគរាជ (រូបលេខ១៦៩) ឬជារូបរាជសីហ៍ (រូបលេខ៧០-៧២) ជាដើម។ ដូចបានពោលខ្លះៗមកពីខាងលើហើយថា វាស្រ្ត សាមញ្ញក្តី, នាម៉ឺនតូចធំក្តី, ព្រះសង្ឃក្តី ព្រមទាំងព្រះរាជវង្សានុវង្ស និងព្រះមហា ក្សត្រជង គឺពិធីបុណ្យសពប្រព្រឹត្តទៅដូចគ្នា គ្រាន់តែធ្វើតូចបូជ័, មានកិច្ចកិច្ចបូច្រើន



រូបលេខ៦៩៖ រទេះបុស្សុកតម្កល់ព្រះសពព្រះសង្ឃមានរាងជារូបនាគ (រូបថត៖ EFEO, Madeleine Giteau) ។



រូបលេខ៧០៖ រទេះបុស្សុកតម្កល់ព្រះសពព្រះសង្ឃមានរូបរាជសីហ៍ភ្ជាប់ពីមុខ (រូបថត៖ EFEO, Madeleine Giteau) ។



រូបលេខ៧១៖ រទេះបុស្សុកតម្កល់ព្រះសពលោកគ្រូចៅអធិការវត្តអធ្វាមានរូបរាជសីហ៍នាំមុខឆ្នាំ១៩៩៩ (រូបថត៖ អាំង ដូលាន) ។



រូបលេខ៧២៖ រូបរាជសីហ៍នាំមុខរទេះបុស្សុកតម្កល់ព្រះសពលោកគ្រូចៅអធិការវត្តបាគង់ខេត្តសៀមរាប ឆ្នាំ១៩៩៧ (រូបថត៖ អាំង ដូលាន) ។

វែងប្លង់, តម្កល់ទុកយូរឬចាប់ ហើយមានភាពឱឡារិកអធិកអធមទៅតាមធនធានសមរម្យល្មម។ បួសម្សីមអស្វារ្យ ពិចិត្ររចនាប្លែកៗតាមបុណ្យសក្តិ និងកិត្តិយសខុសៗគ្នាប៉ុណ្ណោះ បូមួយគ្រាន់តែមានទំនៀមផ្សេងគ្នាបន្តិចបន្តួច រីឯអត្ថន័យគឺដូចគ្នា។ ដូច្នោះហើយ រទេះបុស្សុកតម្កល់សពដែលលើកយកមកបង្ហាញខ្លះៗនៅចំណុចនេះចង់បញ្ជាក់ថា រូបសត្វផ្សេងៗដែលគេច្នៃប្រឌិត តុបតែងលម្អទាំងអម្បាលម៉ាន

សុទ្ធតែជារូបសត្វក្នុងទេពកថា ជាសត្វនៅក្នុងកេលាស ភ្នំព្រះសុមេរុ ពោលគឺនៅស្ថាន  
សួគ៌ា ឬជាឃានជំនិះរបស់ទេពនិករផ្សេងៗ។ ការដែលយកសត្វទាំងអស់នេះមកដឹក  
មកនាំព្រះសពនោះទៅកាន់ភ្នំយោង ឬព្រះមេរុ គឺក្នុងន័យហាក់ដូចជាហោះ អណ្តែត  
ក្នុងអាកាសទៅកាន់ស្ថានដ៏ប្រសើរ ស្ថានខ្ពង់ខ្ពស់ ស្ថានទេព សួគ៌ាល័យ ដែលជា  
ទេវលោក ដូចពាក្យដែលគេតែងតែឧទ្ទិសសូមឱ្យវិញ្ញាត្តិអ្នកចែកស្ថានបានទៅដល់  
“សុគតិភព” នោះឯង។

### ត្រូវហែព្រះកោដ្ឋទៅកាន់ព្រះមេរុ

ព្រះកោដ្ឋព្រះបរមសពព្រះមហាក្សត្រគេតែងតម្កល់នៅព្រះទីនាំងមហា  
មន្ទីរដែលជាផ្នែកខាងក្រោយនៃព្រះទីនាំងទេវាវិនិច្ឆ័យក្នុងព្រះបរមរាជវាំង ដើម្បី  
ធ្វើបុណ្យថ្វាយព្រះរាជកុសលរៀងរាល់ថ្ងៃអស់រយៈជាច្រើនខែ ឬដល់ឆ្នាំផងនោះ  
លុះដល់ថ្ងៃកំណត់ ត្រូវហែយាងទៅកាន់ព្រះមេរុ។ គេត្រូវរំកិលព្រះកោដ្ឋចុះចាកពី  
ព្រះទីនាំងមហាមន្ទីរតាមទ្វារខាងជើង ឆ្លងកាត់ល្វែងខាងជើងព្រះមហាសេ្វតថ្មត្រ  
ហើយចេញតាមទ្វារខាងមុខចំកណ្តាលនៃព្រះទីនាំងទេវាវិនិច្ឆ័យ ចុះតាមកើយខាង  
មុខ (រូបលេខ៧៣)។ បន្ទាប់មកគេរំកិលព្រះកោដ្ឋឡើងតម្កល់លើព្រះទីនាំងរាជរថ  
យាងចេញពីព្រះបរមរាជវាំងតាមទ្វារជ័យ (រូបលេខ៧៤) ដោយមានទាំងព្រះ  
មហាក្សត្រនិងព្រះញាតិវង្សយាងជូនព្រះដំណើរផង (រូបលេខ៧៥) ហើយបន្តតាម  
ផ្លូវត្រង់ពីមុខទ្វារជ័យនោះ (រូបលេខ៧៦) ទៅកាន់ព្រះរាជរថបុស្សក ដែលរង់ចាំនៅ  
ក្បែរនឹងព្រះអង្គដងកើ។ នៅនឹងព្រះរាជរថបុស្សកគេរៀបចំវារៈចេននៅលើជើងវៃ  
ទុកជាស្រេច ដើម្បីរំកិលព្រះកោដ្ឋឡើងទៅតម្កល់លើព្រះរាជរថបុស្សកនោះ (រូប



រូបលេខ៧៣៖ វិភិលព្រះកោដ្ឋព្រះបរមសពព្រះ  
ករុណាព្រះបាទសម្តេចព្រះស៊ីសុវត្ថិ ចុះចាកព្រះ  
ទីនាំងទេវាវិនិច្ឆ័យ ឆ្នាំ១៩២៨  
(រូបថត៖ សារមន្ទីរជាតិ) ។



រូបលេខ៧៤៖ កម្ពស់ព្រះកោដ្ឋព្រះបរមសពព្រះ  
ករុណាព្រះបាទសម្តេចព្រះសុភម្រិត លើព្រះរាជរថ  
ហែចេញពីព្រះបរមរាជវាំងតាមទ្វារជ័យ  
ឆ្នាំ១៩៦០ (រូបថត៖ William and Sarah Thomas  
Collection: <http://arrow.monash.edu.au/hdl/1959/>) ។



រូបលេខ៧៥៖ ព្រះមហាក្សត្រយានីស៊ីសុវត្ថិ កុសមៈ  
នារីរត្នសិរីវឌ្ឍនា និងសម្តេចព្រះនរោត្តម សីហនុ  
ព្រមទាំងព្រះញាតិវង្ស យានដូនព្រះដំណើរព្រះ  
បរមសពព្រះករុណាព្រះបាទសម្តេចព្រះសុភម្រិត  
ពីក្នុងព្រះបរមរាជវាំងទៅដល់ព្រះរាជរថបុស្សក  
ឆ្នាំ១៩៦០ (រូបថត៖ William and Sarah  
Thomas Collection: <http://arrow.monash.edu.au/hdl/1959/>) ។



រូបលេខ៧៦៖ ហែព្រះកោដ្ឋព្រះបរមសពព្រះ  
ករុណាព្រះបាទសម្តេចព្រះសុភម្រិត តាមផ្លូវចេញ  
ពីទ្វារជ័យត្រង់ទៅកាន់ព្រះរាជរថបុស្សកដែលរង  
ចាំនៅក្បែរព្រះអង្គជងកើ ឆ្នាំ១៩៦០ (រូបថត៖  
William and Sarah Thomas Collection:  
<http://arrow.monash.edu.au/hdl/1959/>) ។

លេខ៧៧-៧៨) បូរិកិលព្រះកោដ្ឋផ្ទេរពីលើព្រះរាជរថឡើងទៅព្រះរាជរថបុស្សក (រូបលេខ៧៩)។ លុះរួចរាល់ហើយ ទើបក្សនដង្ហែរិកិលទៅមុខតាមទិសខាងជើង លើផ្លូវព្រះស៊ីសុវត្ថិឆ្ពោះទៅវត្តភ្នំ និងបត់តាមផ្លូវព្រះនរោត្តមមកវិមានឯករាជ្យ បន្តមកកាត់តាមមុខព្រះបរមរាជវាំង ចូលទៅមុខព្រះមេរុនៅក្នុងវាលមេរុ។ ពេលដែលក្សនរិកិលព្រះកោដ្ឋហែចេញទៅបានបន្តិច ព្រះមហាក្សត្រក៏យាងត្រឡប់ចូលព្រះរាជវាំង ដើម្បីត្រៀមយាងចេញទទួលវិញនៅពេលក្សនរិកិលមកដល់មុខព្រះរាជវាំង។



រូបលេខ៧៧៖ គេរៀបចំវារៈឆេនលើជើងរិកិល ភ្ជាប់ទៅព្រះរាជរថបុស្សករួចជាស្រេច រងចាំរិកិលព្រះកោដ្ឋព្រះបរមសពព្រះករុណាព្រះបាទសម្តេចព្រះស៊ីសុវត្ថិ ឡើងទៅតម្កល់លើព្រះរាជរថបុស្សកនោះ ឆ្នាំ១៩២៨ (រូបថត៖ សារមន្ទីរជាតិ)។



រូបលេខ៧៨៖ រិកិលព្រះកោដ្ឋព្រះបរមសពព្រះករុណាព្រះបាទសម្តេចព្រះស៊ីសុវត្ថិ ឡើងទៅតម្កល់លើព្រះរាជរថបុស្សក ឆ្នាំ១៩២៨ (រូបថត៖ សារមន្ទីរជាតិ)។

រូបលេខ៧៩៖ រិកិលព្រះកោដ្ឋព្រះបរមសពព្រះករុណាព្រះបាទសម្តេចព្រះសុរាម្រិត ផ្ទេរពីព្រះរាជរថ (ហែចេញមកពីព្រះបរមរាជវាំង) ទៅតម្កល់លើព្រះរាជរថបុស្សក ឆ្នាំ១៩៦០ (រូបថត៖ William and Sarah Thomas Collection:



<http://arrow.monash.edu.au/hdl/1959/> ។

ក្បួនហែព្រះកោដ្ឋទៅកាន់ព្រះមេរុធ្វើឡើងខុសគ្នាខ្លះៗទៅតាមសម័យកាល តែគោលដំបូងមានដូចគ្នា។ ក្បួនហែតាមលំដាប់លំដោយដែលយើងខ្ញុំសូមស្រង់សង្ខេប ចំណុចសំខាន់ៗពីឯកសារផ្សេងៗនាសម័យក្រោយមក មានដូចខាងក្រោមនេះ។

នៅខាងមុខព្រះរាជវាំងបុស្សត្ថ៖

- នៅខាងមុខបំផុតនៃក្បួនហែ មានអ្នកកាន់ទង់ជាតិ ទង់សាសនា និងទង់ព្រះមហាក្សត្រ។ ជាបន្តបន្ទាប់មកទៀតមានដូចជា៖
- ក្រុមទាហានជើងគោក។
- ក្រុមទាហានជើងទឹក។
- ក្រុមទាហានជើងអាកាស។
- កងរក្សាព្រះអង្គ (ទាហានហ្លួង) ។
- កងសេះតែងគ្រឿង (រូបលេខ១៨០) ។
- កងជីវីតែងគ្រឿង (រូបលេខ១៨១-១៨២) ។



រូបលេខ១៨០៖ ទ័ពសេះក្នុងក្បួនហែព្រះបរមសពព្រះករុណាព្រះបាទសម្តេចព្រះសុរាម្រឹត ទៅកាន់ព្រះមេរុ ឆ្នាំ១៩៦០ (រូបថត៖ William and Sarah Thomas Collection: <http://arrow.monash.edu.au/hdl/1959>) ។



រូបលេខ១៨១៖ ទ័ពជីវីក្នុងក្បួនហែព្រះបរមសពព្រះករុណាព្រះបាទសម្តេចព្រះសុរាម្រឹត ទៅកាន់ព្រះមេរុ ឆ្នាំ១៩៦០ (រូបថត៖ William and Sarah Thomas Collection: <http://arrow.monash.edu.au/hdl/1959>) ។

រូបលេខ១៨២៖ ជីវីក្នុងក្បួនហែព្រះបរមសពព្រះករុណាព្រះបាទសម្តេចព្រះសុរាម្រឹត ទៅកាន់ព្រះមេរុ ឆ្នាំ១៩៦០ (រូបថត៖ William and Sarah Thomas Collection: <http://arrow.monash.edu.au/hdl/1959>) ។





- ភ្លេងក្នុងផ្ទះ: ឫក្នុងខែក (រូបលេខ១៨៣), ភ្លេងពិណពាទ្យ (រូបលេខ១៨៤) , ភ្លេងខ្មែរ (រូបលេខ១៨៥) ។
- ជួនកាលមានថែមទាំងភ្លេងចេញបំបាត់, ភ្លេងព្នង គ្រឿង ទំពួន, ភ្លេងចាម្បូ, ភ្លេងចិន, ភ្លេងយួន។ល។
- ក្រុមប្រាហ្មណ៍ ( បារតូ ) កាន់កូនស្ករពីងពាំងគ្រលែងទៅមក។ (រូបលេខ១៨៦) ។



រូបលេខ១៨៣៖ ក្រុមភ្លេងក្នុងផ្ទះ: ឫខ្លះហៅថាភ្លេងក្នុងខែក ក្នុងក្បួនហែព្រះបរមសពសម្តេចព្រះសង្ឃរាជ ភុល ទេស (គណៈធម្មយុត្តិកនិកាយ) ទៅកាន់ព្រះមេរុ ឆ្នាំ១៩៦០ (រូបថត៖ EFEO, Madeleine Giteau ) ។

រូបលេខ១៨៤៖ ក្រុមភ្លេងពិណពាទ្យក្នុង ក្បួនហែព្រះបរមសពសម្តេចព្រះសង្ឃរាជ ភុល ទេស ទៅកាន់ព្រះមេរុ ឆ្នាំ១៩៦០ (រូបថត៖ EFEO, Madeleine Giteau ) ។



រូបលេខ១៨៥៖ ក្រុមភ្លេងខ្មែរក្នុងក្បួនហែព្រះបរម សពព្រះករុណាព្រះបាទសម្តេចព្រះសុរាម្រឹត ទៅ កាន់ព្រះមេរុ ឆ្នាំ១៩៦០ (រូបថត៖ William and Sarah Thomas Collection: <http://arrow.monash.edu.au/hdl/1959>) ។

រូបលេខ១៨៦៖ ក្រុមប្រាហ្មណ៍បារតូ គ្រលែង កូនស្ករពីងពាំងក្នុងក្បួនហែព្រះបរមសពព្រះ បាទសម្តេចព្រះ សុរាម្រឹត ឆ្នាំ១៩៦០ (រូបថត៖ William and Sarah Thomas Collection: <http://arrow.monash.edu.au/hdl/1959>) ។

- អ្នកវាយស្ករមហោរជីកចំនួន២។

- រូបសត្វផ្សេងៗក្នុងទេពកថា ដែលជាយានជំនិះទេពនិករនានា ឬជាសត្វនៅនាជើងភ្នំព្រះសុមេរុ (ឬព្រៃហេមព្វាន្ត) ដែលជាសត្វមកពីសួគ៌នាយ មកហែហមព្រះបរមសពយាងទៅកាន់ព្រះមេរុ។ សត្វទាំងនោះមានដូចជា រាជសីហ៍, គជសីហ៍, នាគរាជ, ព្យគ្យរាជ, ឧសភារាជ, កីលេន, ហង្ស, កិន្ទរ, ហត្ថិលិង្គ, ព្វរាវីណ, រមាស, ប្រើស, ពពៃ។ល។ (រូបលេខ១៨៧-៩០) ដែលជួនកាលគេតម្កល់ត្រែនៅពីលើខ្នងរូបសត្វទាំងអស់នោះផង។

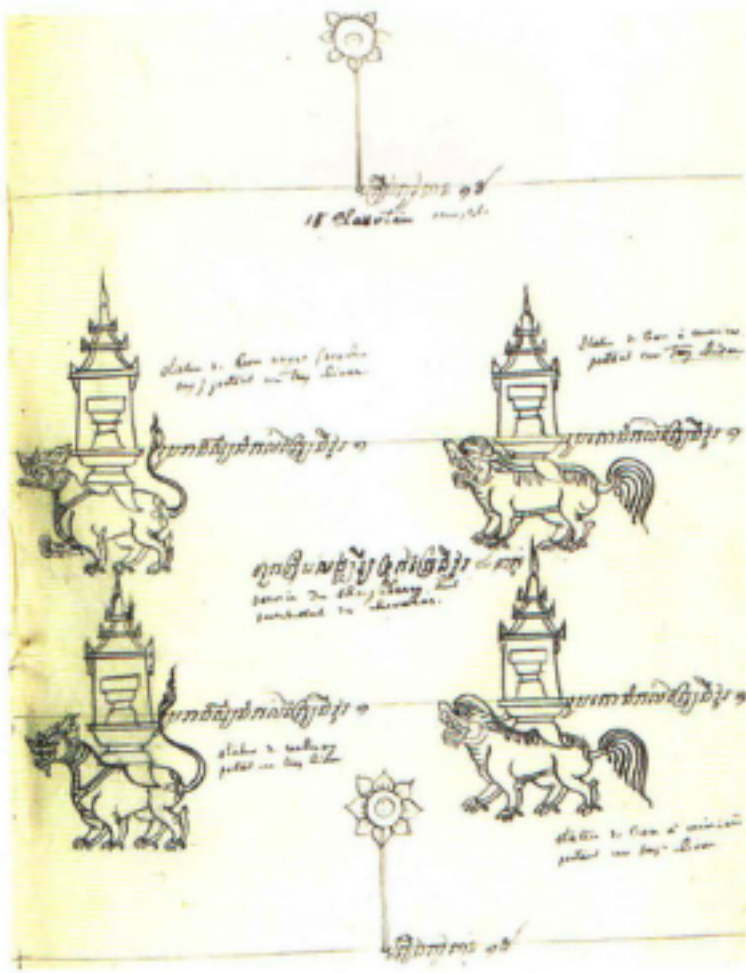

រូបលេខ១៨៧៖ រូបសត្វផ្សេងៗក្នុងទេពកថា ជាសត្វមកពីសួគ៌ា ប្រើក្នុងក្បួនហែព្រះបរមសពព្រះមាតុច្ឆានៃព្រះករុណាព្រះបាទសម្តេចព្រះនរោត្តម ទៅកាន់ព្រះមេរុ ឆ្នាំ១៨៨៣ (រូបគំនូរ៖ បណ្ណាល័យ Alençon) ។

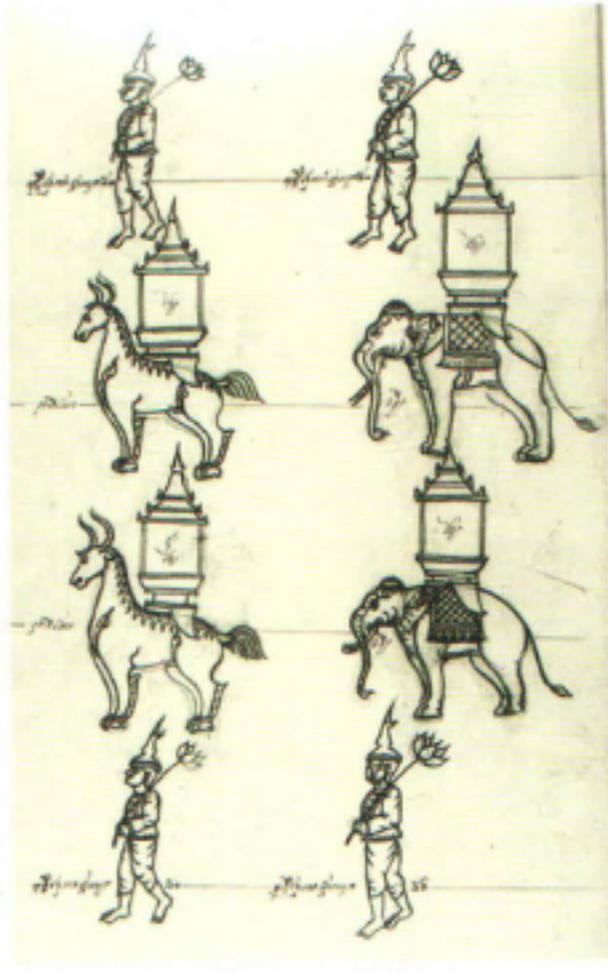

រូបលេខ១៨៨៖ រូបសត្វផ្សេងៗក្នុងទេពកថា ជាសត្វមកពីសួគ៌ា ប្រើក្នុងក្បួនហែព្រះបរមសពព្រះមាតុច្ឆានៃព្រះករុណាព្រះបាទសម្តេចព្រះនរោត្តម ទៅកាន់ព្រះមេរុ ឆ្នាំ១៨៨៣ (រូបគំនូរ៖ បណ្ណាល័យ Alençon) ។



រូបលេខ៨៩៖ រូបសត្វផ្សេងៗក្នុងទេពកថា ជាសត្វមកពីសួគ៌ា ប្រើក្នុងក្បួនហែព្រះបរមសពព្រះករុណាព្រះបាទសម្តេចព្រះ ស៊ីសុវត្ថិ ទៅកាន់ព្រះមេរុ ឆ្នាំ១៩២៨ (រូបថត៖ Henri Marchal) ។



រូបលេខ៩០៖ រូបរាជសីហ៍តម្កល់ នៅមុខព្រះមេរុសម្រាប់ព្រះសព សម្តេចព្រះរត្នរាជធីតា ពិណ្ណា សុតារេត ឆ្នាំ១៩៦៥ (រូបថត៖ EFEO, Madeleine Giteau ) ។

- គ្រែស្នែងព្រះសង្ឃអភិធម្ម មានតោកប្តូរក្រាំងអភិធម្ម (រូបលេខ ៩១) ។
- ក្រុមបុរសស្លៀកក្បួនពណ៌ស ពាក់អាវកុតស ពាក់មួកលំដក កាន់ផ្កាឈូក។
- រូបសត្វរមាសនាំភ្លើង (រូបលេខ៩២-៩៣) ។ សត្វរមាសនេះយើងដឹងស្រាប់មកថា ក្នុងទេពកថានិងសិល្បៈខ្មែរបុរាណ គឺជាយានជំនិះរបស់ព្រះអគ្គិ គឺព្រះភ្លើងនេះឯង ដូចដែលយើងតែងសង្កេតឃើញជារឿយៗនៅតាមចម្លាក់បុរាណនានាជាច្រើន។
- គ្រែស្នែងខ្លឹមច័ន្ទនី។



រូបលេខ៩១៖ គ្រែស្នែងព្រះសង្ឃអភិធម្មក្នុងក្បួន ហែព្រះបរមសពព្រះករុណាព្រះបាទសម្តេចព្រះ សុរាម្រឹត ទៅកាន់ព្រះមេរុ ឆ្នាំ១៩៦០ (រូបថត៖ William and Sarah Thomas Collection: <http://arrow.monash.edu.au/hdl/1959/>) ។



រូបលេខ៩២៖ រូបសត្វរមាសនាំភ្លើងក្នុងក្បួនហែ ព្រះបរមសពព្រះមាតុច្ឆានៃព្រះករុណាព្រះបាទសម្តេច ព្រះនរោត្តម ទៅកាន់ព្រះមេរុ ឆ្នាំ១៨៨៣ (រូបគំនូរ៖ បណ្ឌិត យ៉ា Alençon) ។



រូបលេខ៩៣៖ រូបសត្វរមាសនាំភ្លើង ក្នុងក្បួនហែព្រះបរមសពព្រះករុណាព្រះ បាទសម្តេចព្រះសុរាម្រឹត ទៅកាន់ព្រះមេរុ ឆ្នាំ១៩៦០ (រូបថត៖ ?) ។

- គ្រែស្នែងអ្នកប្រាយលាជ (រូបលេខ៩៤) ។

- គ្រែស្នែងអ្នកទូលស្ស្សវភ្នំ (រូបលេខ៩៥) គឺពីមុនមកប្រហែលជាគេទូលស្ស្សវភ្នំ ដូចទំនៀមអ្នកស្រុកទូទៅដូច្នោះដែរ តែព្រះសពព្រះរាជានៅសម័យក្រោយមក យើង ឃើញគេកាន់សំពត់ទូ (ជាយោង) ដាក់លើតោកធំមួយបន្លាយទៅភ្ជាប់នឹងព្រះកោដ្ឋ ទៅវិញ ហើយមានអ្នកកាន់ដងទ្របន្តបន្ទាប់គ្នាកុំឱ្យដក់ដល់ដី (រូបលេខ៩៦-៩៧) ។



រូបលេខ៩៤៖ គ្រែស្នែងអ្នកប្រាយលាជក្នុង ក្បួនហែព្រះបរមសពព្រះករុណាព្រះបាទ សម្តេចព្រះសុរាម្រឹត ទៅកាន់ព្រះមេរុ ឆ្នាំ១៩៦០ (រូបថត៖ William and Sarah Thomas Collection: <http://arrow.monash.edu.au/hdl/1959/>) ។



រូបលេខ៩៥៖ គ្រែស្នែងអ្នកទូលស្ស្សវភ្នំភ្ជាប់ទៅនឹង ព្រះកោដ្ឋ ក្នុងក្បួនហែព្រះបរមសពព្រះមាតុច្ឆានៃព្រះ ករុណាព្រះបាទសម្តេចព្រះនរោត្តម ទៅកាន់ព្រះមេរុ ឆ្នាំ១៨៨៣ (រូបគំនូរ៖ បណ្ឌិត យ៉ា Alençon) ។



រូបលេខ៩៦៖ គ្រែស្នែងអ្នកកាន់តោកដាក់សំពត់ទូ (ជាយោង) បន្ទាយទៅភ្ជាប់នឹងព្រះកោដ្ឋ មានអ្នកកាន់ដងទ្រូបន្តបន្ទាប់គ្នាកុំឱ្យដក់ដល់ដី ក្នុងក្បួនហែព្រះបរមសពព្រះករុណាព្រះបាទសម្តេចព្រះសុរាម្រឹត ទៅកាន់ព្រះមេរុ ឆ្នាំ១៩៦០ (រូបថត៖ William and Sarah Thomas Collection: <http://arrow.monash.edu.au/hdl/1959>) ។



រូបលេខ៩៧៖ គ្រែស្នែងអ្នកកាន់តោកដាក់សំពត់ទូ (ជាយោង) ក្នុងក្បួនហែព្រះបរមសពសម្តេចព្រះសង្ឃរាជ ភុល ទេស (គណៈធម្មយុត្តិកនិកាយ) ទៅកាន់ព្រះមេរុ ឆ្នាំ១៩៦០ (រូបថត៖ Madeleine Giteau ) ។

នៅលើព្រះរាជវង្សស្នូល

- ព្រះញាតិវង្សគ្រងទប់ព្រះកោដ្ឋពីមុខមួយអង្គ ពីក្រោយមួយអង្គ (រូបលេខ៩៨) ។
- អ្នកបាំងក្លស់សខាងច្វេងម្នាក់ ខាងស្តាំម្នាក់។
- អ្នកកាន់បាំងសែងខាងច្វេងម្នាក់ ស្តាំម្នាក់ (ជួនកាលនៅខាងក្រោយម្នាក់ទៀត) ។
- អ្នកកាន់ចាមរ, បែមន់, សែនភ្នំន, ភូតាន, វីជនី។ល។ នៅខាងច្វេងមួយជួរ នៅខាងស្តាំមួយជួរ។
- អ្នកកាន់អភិរម្យ (ពណ៌សចំមាស) ៤នាក់អង្គុយតាមមុម។
- ទេពនិករ (ក្រុមអ្នករាំបំភ្លឺត្រឡឹង) អង្គុយប្រណម្យជាជួរអមសងខាងព្រះកោដ្ឋ ម្ខាង៤នាក់ ទុកដូចជាទេព្វាមកហែហមព្រះបរមសពយាងទៅកាន់ទេវស្ថាន (រូបលេខ៩៩) ។

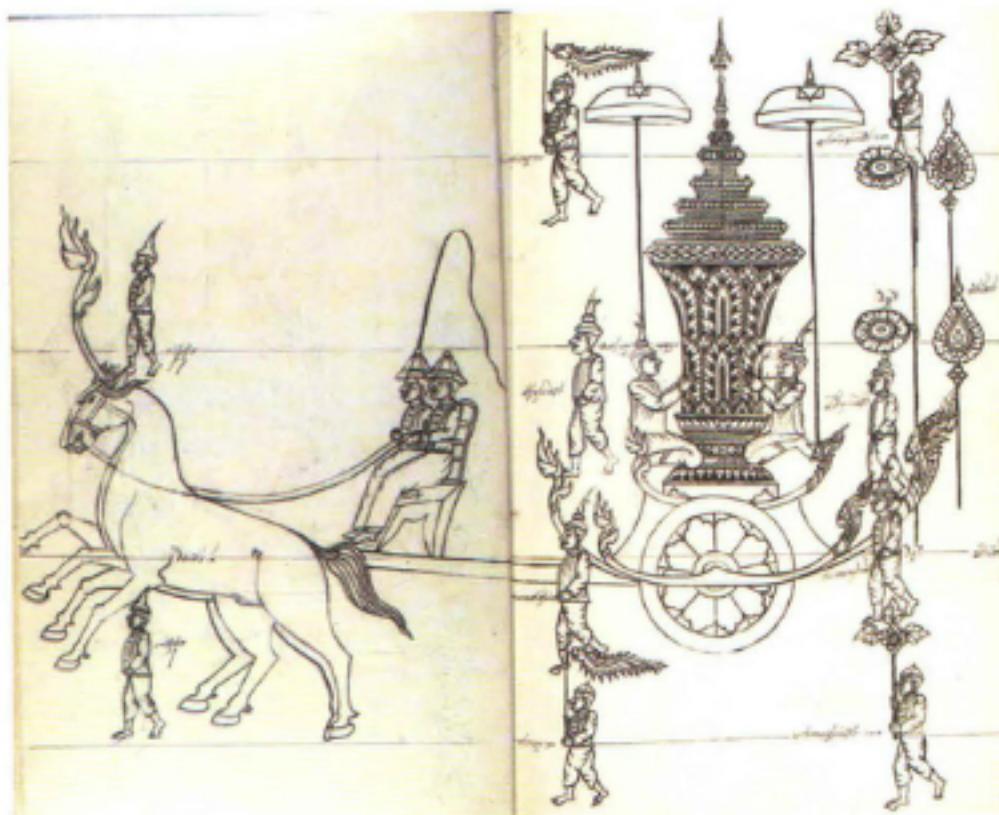

រូបលេខ៩៨៖ ព្រះកោដ្ឋកម្ពុល់លើរាជរថ មានព្រះអង្គម្ចាស់យុគន្ទ ទប់ព្រះកោដ្ឋពីមុខ និងព្រះអង្គម្ចាស់ឥស្សរាវង្ស ទប់ព្រះកោដ្ឋពីក្រោយ ក្នុងក្បួនហែព្រះបរមសពព្រះមាតុច្ឆានៃព្រះករុណាព្រះបាទសម្តេចព្រះនរោត្តម ទៅកាន់ព្រះមេរុ ឆ្នាំ១៨៨៣ (រូបគំនូរ៖ បណ្ណាល័យ Alençon) ។



រូបលេខ៩៩៖ អ្នករាំតែងតួជាទេពនិករមកហែហមព្រះបរមសពយាងទៅព្រះមេរុ ក្នុងក្បួនហែព្រះបរមសពព្រះករុណាព្រះបាទសម្តេចព្រះសុរាម្រឹត ឆ្នាំ១៩៦០ (រូបថត៖ ?) ។

នៅលើផ្លូវអមសង់ខាងព្រះរាជវថបុស្សក្រុម

- អ្នកកាន់ខ្សែព្រួញនិងទង់នាគ, ទង់ម្ករ, ទង់ឥន្ទ្រីយ័, ទង់ក្រប។ល។ (រូបលេខ១១០០) ។
- អ្នកកាន់គ្រឿងហែ មានអភិរម្យម្ខាងៗ៨, ១២, ១៦ ឬលើសពីនេះ, ចាមរ, បែមន់, សែនត្រីន, ភូតាន។ល។ (រូបលេខ១១០១) និងស្បង់កាច់ផ្កាដើម។
- អ្នកកាន់ទង់ក្រពើពណ៌ស ម្ខាងៗ៤បួស (រូបលេខ១១០២) ។



រូបលេខ១១០០៖ អ្នកកាន់ខ្សែព្រួញ និង ទង់នាគ, ទង់ម្ករ, ទង់ឥន្ទ្រីយ័, ទង់ក្រប ក្នុងក្បួនហែព្រះបរមសពព្រះករុណា ព្រះបាទសម្តេចព្រះសីហនុវត្តិ យាងទៅកាន់ព្រះមេរុ ឆ្នាំ១៩២៨ (រូបថត៖ សារមន្ទីរជាតិ) ។

រូបលេខ១១០១៖ អ្នកកាន់ ចាមរ, បែមន់, សែនត្រីន, ភូតាន។ល។ នៅអមព្រះ រាជវថបុស្សក្រុមលើព្រះ កោដ្ឋ ក្នុងក្បួនហែព្រះ បរមសពព្រះករុណាព្រះ បាទសម្តេចព្រះសីហនុវត្តិ មុនីវង្ស យាងទៅកាន់ ព្រះមេរុ ឆ្នាំ១៩៤១ (រូបថត៖ ?) ។



នៅខាងក្រោយព្រះរាជវថបុស្សក្រុម

- ក្រុមព្រះញាតិវង្ស (នៅជាប់ព្រះរាជវថបុស្សក្រុម) ។
- ព្រះរាជគណនេយ្យគណនេយ្យហានិកាយម្ខាង និងគណនេយ្យយុត្តិកនិកាយម្ខាង។
- អ្នកបួសក្នុងសាសន៍ផ្សេងៗ មានលោកសង្ឃចិន, ចាម្បូ, យួន។ល។
- ក្រុមអ្នករាជការផ្សេងៗ និងបន្តពីក្រោយដោយក្រុមវាស្ត្រប្រជាទូទៅ។ល។

តាមផ្លូវដង្ហែក្បួននោះ មានក្រុមព្រះសង្ឃរង់ចាំសូត្រធម៌បង្កុលថ្វាយព្រះ  
បរមសព នៅតាមចំណុច២-៣កន្លែង។ រីឯនៅអមសងខាងផ្លូវមានសិស្ស, និស្សិត,  
គ្រូ, មន្ត្រី តូចធំ ខ្ញុំរាជការ, បណ្ឌិតស្រ្តប្រជានុរោងចាំប្រណម្យថ្វាយបង្គំព្រះបរម  
សពជាហូរហែតដាច់។

### តិច្ចតម្កល់ព្រះកោដ្ឋក្នុងព្រះមេរុ

ពេលហែព្រះកោដ្ឋទៅដល់ពីមុខព្រះមេរុ ព្រះមហាក្សត្រនិងព្រះញាតិវង្ស  
យាងចេញពីព្រះពន្លាដែលនៅខាងត្បូងព្រះមេរុ ទៅថ្វាយបង្គំទទួលព្រះបរមសព និង  
សូមយាងចូលទៅកាន់ព្រះមេរុតាមច្រកទិសខាងកើត។ គេត្រូវរំកិលព្រះកោដ្ឋផ្លូវពី  
ព្រះរាជរថបុស្សកទៅលើព្រះរាជរថ (រូបលេខ១១០២) ហើយហែតាមទិសឧត្តរព័តិ  
៣ជុំព្រះមេរុ ដោយមានព្រះញាតិវង្សយាងដង្ហែកតាមដង។ លុះហែគ្រប់៣ជុំហើយ ព្រះ  
រាជរថតម្កល់ព្រះកោដ្ឋឈប់នៅពីមុខជណ្តើរខាងកើតនៃព្រះមេរុ (រូបលេខ១១០៣)  
បន្ទាប់មកគេរំកិលព្រះកោដ្ឋតម្កល់លើវារោង រួចរំកិលឡើងទៅតម្កល់លើព្រះមហា



រូបលេខ១១០២៖ រំកិលព្រះកោដ្ឋផ្លូវពីព្រះរាជរថបុស្សក  
ទៅលើព្រះរាជរថនៅមុខព្រះមេរុ, ព្រះបរមសពព្រះ  
ករុណាព្រះសុរាម្រឹត ឆ្នាំ១៩៦០ (រូបថត៖ William and  
Sarah Thomas Collection: <http://arrow.monash.edu.au/hdl/1959>) ។

រូបលេខ១១០៣៖  
ព្រះរាជរថ  
តម្កល់ព្រះ  
កោដ្ឋហែតាម  
ទិសឧត្តរព័តិ  
៣ជុំព្រះមេរុរួច  
មកឈប់នៅ  
មុខជណ្តើរ  
ខាងកើតនៃ  
ព្រះមេរុ,  
ព្រះបរមសពព្រះករុណាព្រះព្រះសុរាម្រឹត  
ឆ្នាំ១៩៦០ (រូបថត៖ ?) ។





បញ្ហាស្រុក ដែលនៅកណ្តាលព្រះមេរុនោះ។ នៅពេលរំកិលព្រះកោដ្ឋផ្ទេរចុះឡើងពី  
កន្លែងមួយទៅកន្លែងមួយ គេច្រើនលើកគម្របព្រះកោដ្ឋចេញ ហើយយកសំពត់ល្បើក  
មាសមកគ្របព្រះកោដ្ឋបណ្តោះអាសន្នសិន ដើម្បីឱ្យងាយធ្វើការ ដល់តម្កល់ព្រះកោដ្ឋ  
នៅទីមួយស្រួលបួលហើយ ទើបគេលើកគម្របព្រះកោដ្ឋទៅគ្របវិញ។

ក្នុងការរំកិលព្រះកោដ្ឋឡើងទៅតម្កល់លើព្រះមហាបញ្ចាគេត្រូវប្រើវ៉ែ ( រូប  
លេខ១០៤) ដែលភ្ជាប់នឹងជើងទម្រ ( វ៉ាឆេន) សម្រាប់ថ្កល់ព្រះកោដ្ឋ ហើយមានពួរ  
ទាញឡើង និងមានអ្នករុញអមឡើងខ្លះផង ( រូបលេខ១០៥-១០៦) ។ លុះឡើញទៅ  
ដល់លើហើយ គេរំកិលព្រះកោដ្ឋទៅតម្កល់លើព្រះមហាបញ្ចា និងក្រុមបារតូថ្វាយ  
ស័ង្ក ( រូបលេខ១០៧-១០៨) រួចទើបគេដោះយកវ៉ាឆេននិងជើងវ៉ែទាំងអស់ទៅ  
រក្សាទុកមួយអន្លើសិន ( រូបលេខ១០៩) ។ លុះរៀបចំស្រេចបាច់កាលណា ព្រះកោដ្ឋ



រូបលេខ១០៤៖ ជើងវ៉ែសម្រាប់រំកិល  
ព្រះកោដ្ឋឡើងទៅលើព្រះមហាបញ្ចា  
សម្រាប់ព្រះបរមសពព្រះករុណាព្រះ  
បាទសម្តេចព្រះស៊ីសុវត្ថិ ឆ្នាំ១៩២៨  
( រូបថត៖ Henri Marchal ) ។

រូបលេខ១០៥៖ ទាញពួរ  
រំកិលវ៉ាឆេនលើជើងវ៉ែឡើង  
ទៅព្រះមហាបញ្ចាសាក  
ត្រៀមសម្រាប់ព្រះបរមសព  
ព្រះករុណាព្រះស៊ីសុវត្ថិ  
ឆ្នាំ១៩២៨ ( រូបថត៖ ? ) ។

រូបលេខ១០៦៖ រំកិលព្រះ  
កោដ្ឋព្រះបរមសពសម្តេច  
ព្រះសង្ឃរាជ ភុល ទេស  
ឡើងទៅលើព្រះមហាបញ្ចា  
ឆ្នាំ១៩៦០ ( រូបថត៖  
Madeleine Giteau ) ។



រូបលេខ១១០៧៖ វិទ្យាស្ថានព្រះកោដ្ឋផ្ទេរ ពីជើងវែរទៅលើព្រះមហាបញ្ចា នៅកណ្តាលព្រះមេរុ ហើយក្រុម បារត្យថ្វាយស័ង្ក ព្រះបរមសព សម្តេចព្រះសង្ឃរាជ ភុល ទេស ឆ្នាំ១៩៦០ (រូបថត៖ Madeleine Giteau ) ។



រូបលេខ១១០៨៖ តម្កល់ព្រះ កោដ្ឋលើព្រះមហាបញ្ចា នៅព្រះមេរុ ព្រះបរមសព ព្រះករុណាព្រះសុភម្រឹត ឆ្នាំ១៩៦០ (រូបថត៖ William and Sarah Thomas Collection: <http://arrow.monash.edu.au/hdl/1959>) ។



រូបលេខ១១០៩៖ តម្កល់ព្រះកោដ្ឋលើ ព្រះមហាបញ្ចាហើយដោះយកវាចេញ និងជើងវែរទៅរក្សាទុកមួយអន្លើសិន, ព្រះបរមសពសម្តេចព្រះសង្ឃរាជ ភុល ទេស ឆ្នាំ១៩៦០ (រូបថត៖ Madeleine Giteau ) ។

នោះស្ថិតនៅលើព្រះមហាបញ្ចាខ្ពស់ក្នុងព្រះមេរុ (រូបលេខ១១១០-១១២) ដោយមាន តំពក់ទូ (ជាយោង) តភ្ជាប់ពីមាត់ព្រះកោដ្ឋចុះមកក្រោមជាក់លើតោកធំមួយ សម្រាប់ ឱ្យព្រះសង្ឃកាន់ទ្រពេលសូត្រធម៌ផ្សេងៗ។ ព្រះមហាក្សត្រ, ព្រះរាជវង្សានុវង្ស, នាម៉ឺនសព្វមុខមន្ត្រីធំៗ យាងនិងអញ្ជើញឡើងព្រះមេរុ ហើយបើពុំទាន់បានថ្វាយ ព្រះមរណនាមកាលពីយាងព្រះបរមសពគង់ក្នុងព្រះកោដ្ឋ នៅឯព្រះទីនាំមហាមន្ទីរ ក្នុងព្រះទីនាំទេវវិនិច្ឆ័យនៅឡើយ គេត្រូវប្រកាសព្រះរាជក្រឹត្យតាំងព្រះមរណ នាមថ្វាយព្រះបរមសពដែលគង់ក្នុងព្រះកោដ្ឋតម្កល់លើព្រះមហាបញ្ចាក្នុងព្រះមេរុ នាគ្រានេះ។ បន្ទាប់មកព្រះមហាក្សត្រ, ព្រះញាតិវង្ស, នាម៉ឺនធំៗនៅក្នុងព្រះមេរុ រីឯអ្នករាជការ, ទាហាន, និស្សិត, បណ្ឌិតស្រ្តីទាំងអម្បាល ត្រូវឈរនៅតាមថែវ និង



រូបលេខ១១១០៖ ព្រះកោដ្ឋកម្ពុល លើព្រះមហាបញ្ចាវត្តក្នុងព្រះមេរុដើម្បីធ្វើកិច្ចពិធីផ្សេងៗ ព្រះបរមសពព្រះករុណាព្រះបាទសម្តេចព្រះសីហនុវត្តិ ឆ្នាំ១៩២៨ (រូបថត៖ Henri Marchal) ។



រូបលេខ១១១១៖ ព្រះកោដ្ឋកម្ពុលលើព្រះមហាបញ្ចាវត្តលើព្រះមេរុ ព្រះបរមសពសម្តេចព្រះសង្ឃរាជ ភុលទេស ឆ្នាំ១៩៦០ (រូបថត៖ Madeleine Giteau ) ។



រូបលេខ១១១២៖ ព្រះកោដ្ឋកម្ពុលលើព្រះបញ្ចាវត្ត លើព្រះមេរុ ព្រះបរមសពសម្តេចព្រះរត្នរាជធីតា ពិន្ទរា សុតារេត ឆ្នាំ១៩៦៩ (រូបថត៖ EFEO, Madeleine Giteau ) ។

តាមទីនានាក្នុងព្រះមេរុធ្វើកិច្ចប្លាយបង្កីព្រះបរមសព៣ដងព្រមៗគ្នាតាមចង្វាក់គង់។ ប៉ុន្តែបើគេបានប្រកាសថាព្រះមរណនាមស្រេចកាលពីគ្រាមុនរួចហើយ គឺនៅពេលនេះគេគ្រាន់តែធ្វើពិធីប្លាយបង្កីតាមចង្វាក់គង់ប៉ុណ្ណោះ។ លុះចប់ស្រេចហើយ ព្រះមហាក្សត្រយាងត្រឡប់ចូលព្រះបរមរាជវាំង (រូបលេខ១១១៣) ឯព្រះញាតិវង្ស និងនាម៉ឺនសព្វមុខមន្ត្រីក៏ត្រឡប់ទៅវិញជាហូរហែដែរ។ ចំណែកឯនៅទីព្រះមេរុ មានធ្វើកិច្ចពិធីតាមលំដាប់លំដោយ។



រូបលេខ១១១៣៖ ព្រះមហាក្សត្រយាងសីហនុវត្តិ កុសមៈនារីរត្នសិរីវង្សនា និងសម្តេចព្រះនរោត្តមសីហនុ យាងចុះចាកព្រះមេរុ និវត្តទៅកាន់ព្រះបរមរាជវាំងវិញ។ ព្រះរាជពិធីបុណ្យថ្វាយព្រះភ្លើងព្រះបរមសពព្រះករុណា ព្រះសុរាម្រឹត ឆ្នាំ១៩៦០ (រូបថត៖ William and Sarah Thomas Collection: <http://arrow.monash.edu.au/hdl/1959>) ។

# កិច្ចត្រូវធ្វើរាល់ថ្ងៃក្នុងព្រះមេរុ

ព្រះកោដ្ឋដែលគេដង្ហែមកតម្កល់លើព្រះមហាបញ្ចាក្នុងព្រះមេរុហើយនោះ ត្រូវទុកធ្វើកិច្ចពិធីផ្សេងៗ និងឱ្យមនុស្សម្នាគ្រប់ជាន់ថ្នាក់ចូលទៅថ្វាយបង្គំគោរពព្រះ បរមសពរវាង៧ថ្ងៃ។ យើងខ្ញុំសូមបង្ហាញកិច្ចសំខាន់ៗនៅទីនេះមាន៖

- ម៉ោង១២ថ្ងៃត្រង់៖ ធ្វើកិច្ចថ្វាយក្រយាព្រះស្វាយ គឺមានអ្នករៀបចំព្រះក្រយាដាក់ លើពានតម្កល់លើតុក្បែរជើងព្រះមហាបញ្ចា មានព្រះញាតិវង្ស ឬអ្នកជាតំណាង អុជទៀនធូបថ្វាយ និងសូមយាងព្រះអង្គទទួលព្រះក្រយាស្វាយ ហើយក្រុមបារត្យផ្លុំ ស័ង្កថ្វាយ ព្រមទាំងមាននារី២នាក់អង្គុយបក់ផ្លិតវីជនី និងមានស្រីច្រើននាក់អង្គុយ យំយាម រៀបរាប់ធ្វើបទ និងមានថ្វាយភ្លេងភ្លេងឆ្នៈកំដរដង ហើយមានអ្នកនៅគាល់ បម្រើដូចកាលត្រាដែលព្រះអង្គគង់ព្រះជន្មនៅឡើយ ( រូបលេខ១១៤-១១៥ ) ។ យើង

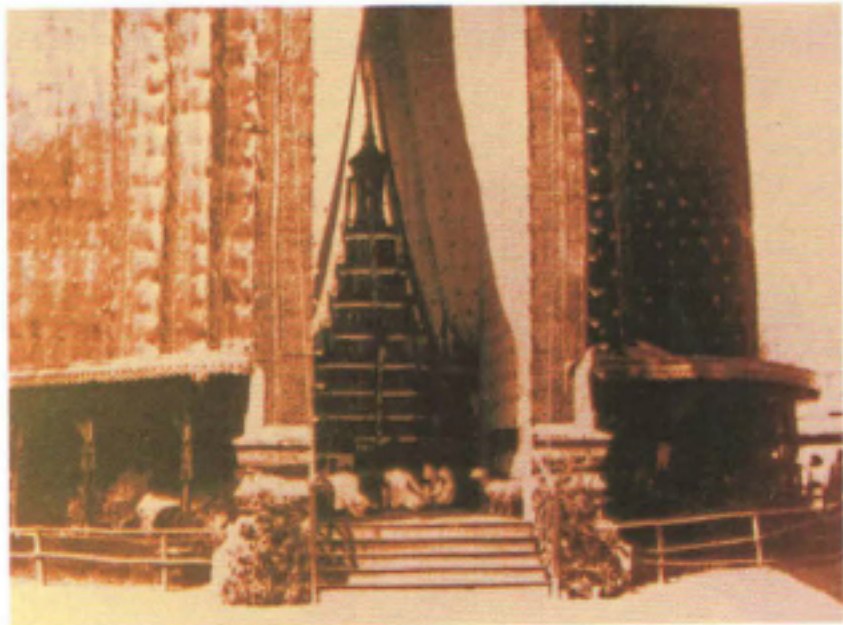

រូបលេខ១១៤៖ កិច្ចផ្សេងៗធ្វើនៅក្នុងព្រះមេរុរៀងរាល់ថ្ងៃ ថ្វាយព្រះបរមសពព្រះករុណាព្រះបាទសម្តេចព្រះសីហនុវត្តិ ឆ្នាំ១៩២៨ ( រូបថត៖ ? ) ។



រូបលេខ១១៥៖ កិច្ចផ្សេងៗធ្វើនៅ ក្នុងព្រះមេរុរៀងរាល់ថ្ងៃ ថ្វាយព្រះ បរមសពសម្តេចព្រះរត្នរាជធីតា ពិន្តរា សុភារេត ឆ្នាំ១៩៦៥ ( រូបថត៖ EFEO, Madeleine Giteau ) ។

ខ្ញុំសូមបង្ហាញទំនុកយំយាមមួយកំណាត់ខ្លី ដែលជាផ្នែកខាងដើម ចម្លងចេញពីសម្លេង ដែលថតដោយលោក ហ្សាក់ ប្រុយនេ កាលពីទសវត្ស១៩៦០៖

ព្រះអម្ចាស់ខ្ញុំភ្លើយ! ព្រះអម្ចាស់លើត្បូង! ព្រះអម្ចាស់ខ្ញុំភ្លើយ!  
ពេលនេះធ្លាប់ស្រីធំ ធ្លាប់សោយកម្សាន្ត ខ្ញុំម្ចាស់នេះចាន ធ្លាប់កាលបម្រើ។  
ព្រះអម្ចាស់ខ្ញុំភ្លើយ! ព្រះអម្ចាស់លើត្បូង! ព្រះអម្ចាស់ខ្ញុំភ្លើយ! ...

ទំនៀមថ្វាយក្រយាព្រះស្វាយចំពោះព្រះបរមសពនេះ ក៏មិនខុសអ្វីពីព្រះសពសម្តេចព្រះសង្ឃរាជ និងព្រះគ្រូចៅអធិការវត្តឡើយ ហើយសូម្បីតែពាស្ត្រសាមញ្ញក៏មានកិច្ចប្រហែលគ្នានេះដែរ គ្រាន់តែពុំមានរបៀបរបបដំដុំដូច្នោះ។ បើព្រះសពលោកគ្រូចៅអធិការវត្តនៅតាមស្រុក តាមតំបន់ខ្លះ ដូចយ៉ាងសៀមរាបជាដើម គេក៏ធ្វើកិច្ចដូចព្រះមហាក្សត្រដែរ គឺមានអ្នកលើកចង្ហាន់ បង្ហែម ចម្អាច ម្ហូប បារី ប្រគេននៅក្នុងទីតម្កល់ព្រះសព (រូបលេខ១១១៦) ដោយមានអ្នកអង្គុយបក់ផ្លិត (រូបលេខ១១១៧) មានក្រុមភ្លេងខ្មែរប្រគំ ច្រៀងរៀបរាប់ផ្សេងៗផង (រូបលេខ១១១៨) ។



រូបលេខ១១១៦៖ កិច្ចប្រគេនចង្ហាន់ចំពោះព្រះសព ក្នុងពិធីបុណ្យរំលាយព្រះសពព្រះគ្រូចៅអធិការ វត្តអធ្វា នៅខេត្តសៀមរាបឆ្នាំ១៩៩៩ ដូចគ្នានឹង កិច្ចថ្វាយក្រយាព្រះស្វាយចំពោះព្រះបរមសពនៃ ព្រះមហាក្សត្រដែរ (រូបថត៖ អាំង ដូលាន) ។

រូបលេខ១១១៧៖ មានអ្នកអង្គុយបក់ផ្លិតពេលធ្វើ កិច្ចប្រគេនចង្ហាន់ក្នុងពិធីបុណ្យរំលាយព្រះសព ព្រះគ្រូចៅអធិការវត្តអធ្វា នៅខេត្តសៀមរាប ឆ្នាំ១៩៩៩ ដូចគ្នានឹងកិច្ចថ្វាយក្រយាព្រះស្វាយ នៃព្រះមហាក្សត្រដែរ (រូបថត៖ អាំង ដូលាន) ។



រូបលេខ១១១៨៖ មានអ្នកលេងភ្លេងនៅពេលធ្វើកិច្ចប្រគេន  
ចង្ហាន់ចំពោះព្រះសព ក្នុងពិធីបុណ្យរំលាយព្រះសពព្រះ  
គ្រូចៅអធិការវត្តអធ្យានៅខេត្តសៀមរាប ឆ្នាំ១៩៩៩  
ដូចគ្នានឹងកិច្ចថ្វាយព្រះក្រយាស្វាយចំពោះព្រះបរមសព  
នៃព្រះមហាក្សត្រ ដែលតែងមានអ្នកលេងភ្លេងថ្វាយដែរ  
(រូបថត៖ អាំង ដូលាន) ។

- ម៉ោង៩ល្ងាច៖ កិច្ចព្រះសង្ឃសូត្រសត្តប្បករណី (រូបលេខ១១១៩) ។
- ម៉ោង៩:៣០ល្ងាច៖ កិច្ចព្រះសង្ឃទេសនានៅក្នុងព្រះពន្លាខាងត្បូងព្រះមេរុ (រូប  
លេខ១១២០) ។
- ម៉ោង៦ល្ងាច៖ កិច្ចថ្វាយក្រយាព្រះស្វាយ, ថ្វាយស័ង្ក, ថ្វាយភ្លេង, បក់ដ្តិត, យំយាម  
ដូចពីពេលថ្ងៃត្រងដែរ។
- ម៉ោង៦:៣០យប់៖ កិច្ចព្រះសង្ឃសូត្រព្រះធម្មក្នុងសមសានទាំង៤ ដែលនៅតាម  
កែងរាជវត្តិព័ទ្ធជុំវិញតួព្រះមេរុ។



រូបលេខ១១១៩៖  
ព្រះសង្ឃសូត្រ  
សត្តប្បករណីថ្វាយ  
ព្រះបរមសពព្រះ  
ករុណាព្រះបាទ  
សម្តេចព្រះសុរាម្រឹត  
នៅក្នុងព្រះមេរុ  
ឆ្នាំ១៩៦០ (រូប  
ថត៖ Madeleine  
Giteau ) ។



រូបលេខ១១២០៖ ព្រះសង្ឃទេសនានៅ  
ព្រះពន្លាខាងត្បូងព្រះមេរុ ក្នុងព្រះរាជ  
ពិធីបុណ្យថ្វាយព្រះភ្លេងព្រះបរមសព  
សម្តេចព្រះសង្ឃរាជ ភុល ទេស ឆ្នាំ១៩៦០  
(រូបថត៖ Madeleine Giteau ) ។

កិច្ចនេះយើងតែងតែឃើញជាជារឿយៗក្នុងពិធីបុណ្យព្រះសពលោកគ្រូចៅអធិការ  
វត្តនានាដែរ (រូបលេខ១២១) ។ ជួនកាលទៀតមានសូត្រព្រះធម្មនៅទីតម្កល់ព្រះសព  
ក៏មាន (រូបលេខ១២២) ។

- ម៉ោង១២អធ្រាត្រះ ធ្វើកិច្ចយាងព្រះអង្គចូលព្រះក្រឡាបន្ទំ។
- ម៉ោង៦ព្រឹក៖ ធ្វើកិច្ចតើនចាកព្រះក្រឡាបន្ទំ មានអ្នកអុជទៀនអុជធូបថ្វាយ សូម  
យាងព្រះអង្គតើនឡើង, មានព្រាហ្មណ៍ថ្វាយព្រះសុគន្ធវារីស្រពព្រះភ័ក្រ្ត, មានបារត្ត  
ថ្វាយស័ង្ក, មានស្រ្តីយំយាម, មានក្រុមភ្លេងលេងថ្វាយ។
- ម៉ោង១០ព្រឹក៖ កិច្ចរាប់បាត្រ ប្រគេនចង្កាន់ព្រះសង្ឃ។
- ម៉ោង១២ថ្ងៃត្រង់៖ កិច្ចថ្វាយក្រយាព្រះស្វាយ, ថ្វាយស័ង្ក, ថ្វាយភ្លេង, បក់ដ្តិត,  
យំយាម គឺធ្វើដូចថ្ងៃទី១, ទី២, ទី៣... តាមលំដាប់លំដោយរហូត។



រូបលេខ១២១៖ ព្រះសង្ឃ  
សូត្រព្រះធម្មក្នុងសមសាន  
(ខ្លះហៅថា រោងទិស)  
បុណ្យរំលាយព្រះសពលោក  
គ្រូចៅអធិការវត្តបាគង  
ខេត្តសៀមរាប ឆ្នាំ១៩៩៧  
(រូបថត៖ អាំង ដូលាន) ។

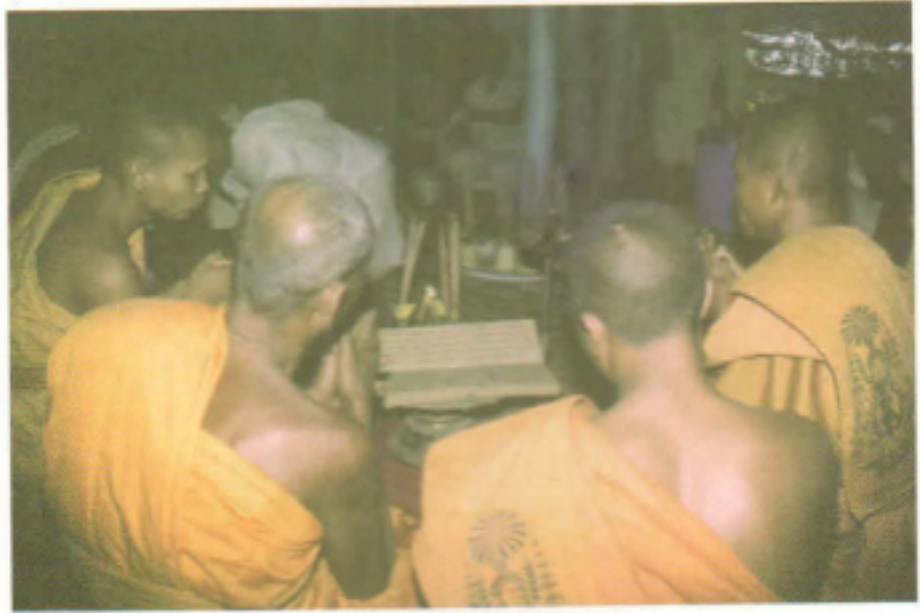

រូបលេខ១២២៖ ព្រះសង្ឃសូត្រព្រះធម្មនៅពេលយប់ ក្នុងទីតម្កល់  
ព្រះសពលោកគ្រូចៅអធិការវត្តអធ្វា ខេត្តសៀមរាប ឆ្នាំ១៩៩៩  
(រូបថត៖ អាំង ដូលាន) ។

# ព្រះរាជពិធីថ្វាយព្រះភ្លើង

“ព្រះភ្លើង” សម្រាប់ថ្វាយព្រះបរមសពត្រូវយកពីព្រះសូរ្យសែង គឺធ្វើកិច្ចយក កែវពង្រីកដាក់បញ្ចាំងកម្ដៅព្រះអាទិត្យលើកម្ដៅសូរ្យវត្តាំងដែលតម្កល់លើពានឱ្យ ចេះឡើង ហើយយកទៀនអុជចម្លងព្រះភ្លើងនោះទៅទៀនធំ ឬចង្កៀងរក្សាទុកគត់ មត់មួយអន្លើសិន។ ព្រះភ្លើងដែលយកមកពីព្រះសូរ្យសែងដូច្នោះ មានន័យថាជាព្រះ ភ្លើងបានមកពីសួគ៌ាលោក ហើយគេហៅថា “ភ្លើងកែលាស”។ ដូចយើងជ្រាបស្រាប់ ហើយថា កែលាសគឺជាស្ថានព្រះឥសូរ រីឯសូរ្យវត្តាំងវិញ គឺជារបស់ដែលគេប្រើក្នុង កិច្ចពិធីផ្សេងៗច្រើនយ៉ាងណាស់តាមទំនៀមព្រាហ្មណ៍ពីបុរាណរៀងមក ពិសេស ពិធីដែលមានន័យថាធ្វើឱ្យបរិសុទ្ធ។ ព្រះភ្លើងនេះគេអុជចម្លងទៅទៀនឬចង្កៀងមួយ ទៀត ហើយយកទៅកាន់ព្រះមេរុសម្រាប់ថ្វាយព្រះបរមសព។ រីឯព្រះភ្លើងក្នុងចង្កៀង ឬទៀនមួយទៀត គេរក្សានៅក្នុងព្រះរាជវាំងបង្គារទុក ក្រែងមានគ្រាក្រ គេមកអុជ តយកព្រះភ្លើងនេះទៀត។

ដល់ថ្ងៃកំណត់ត្រូវធ្វើព្រះរាជពិធីថ្វាយព្រះភ្លើង គេត្រូវយាងព្រះកោដ្ឋដែល តម្កល់លើព្រះមហាបញ្ចាក្នុងព្រះមេរុនោះ រំកិលចុះមកតាមជើងរ៉ែដែលគេតម្លឹង ឡើងវិញ ហើយសូមយាងព្រះបរមសពផ្ទេរទៅគង់ក្នុងព្រះកោដ្ឋថ្មីធ្វើអំពីឈើរចនា ទីបមាស ហៅថា “ព្រះកោដ្ឋខ្ចីមច័ន្ទន៍” ដោយពុំមានគម្របព្រះកោដ្ឋដូចមកុដគ្រប ពីលើទៀតទេ គឺគេគ្របសំពត់ល្បើកមាស ឬសំពត់រចនាប្រណីតអ្វីមួយ។ បន្ទាប់មក គេរើព្រះមហាបញ្ចាយកទៅរក្សាទុកមួយអន្លើសិន ហើយតម្លឹងជើងប្តុរឬស្បែក រចនា ក្បាច់ចាក់ចេក នៅកណ្តាលព្រះមេរុ និងយាងព្រះកោដ្ឋថ្មី (រូបលេខ១២៣) ទៅ តម្កល់ក្នុងបុស្សុកនោះ (រូបលេខ១២៤-១២៦) ត្រៀមថ្វាយព្រះភ្លើងនៅពេលល្ងាច។





រូបលេខ១២៣៖ ព្រះមហាក្សត្រិយានី ស៊ីសុវត្ថិ កុសុមៈ នារីរក្ខសិរីវឌ្ឍនា ថ្វាយបង្គំព្រះបរមសព ព្រះកុណាព្រះនរោត្តម សុរាម្រិត ដែលគេផ្ទេរ ទៅតម្កល់ក្នុងព្រះកោដ្ឋខ្លឹមច័ន្ទនី រៀបរំកិល ឡើងទៅតម្កល់ក្នុងបុស្សកលើព្រះមេរុ ត្រៀមធ្វើ កិច្ចថ្វាយព្រះភ្លើង ឆ្នាំ១៩៦០ (រូបថត៖ ?) ។



រូបលេខ១២៤៖ ព្រះកោដ្ឋ ព្រះបរមសពព្រះកុណាព្រះ សុរាម្រិត តម្កល់ក្នុងបុស្សក លើព្រះមេរុ ត្រៀមថ្វាយព្រះ ភ្លើង ឆ្នាំ១៩៦០ (រូបថត៖ Madeleine Giteau ) ។



រូបលេខ១២៥៖ ព្រះមហាក្សត្រិយានី ស៊ីសុវត្ថិ កុសុមៈ នារីរក្ខសិរីវឌ្ឍនា ថ្វាយបង្គំ ព្រះបរមសពព្រះកុណាព្រះ សុរាម្រិត មុនថ្វាយព្រះភ្លើង ឆ្នាំ១៩៦០ (រូបថត៖ William and Sarah Thomas Collection: <http://arrow.monash.edu.au/hdl/1959/>) ។



រូបលេខ១២៦៖ ព្រះកោដ្ឋព្រះបរមសព សម្តេចព្រះសង្ឃរាជ ភុល ទេស លើព្រះ មេរុ ត្រៀមថ្វាយព្រះភ្លើង ឆ្នាំ១៩៦០ (រូបថត៖ Madeleine Giteau ) ។

លុះដល់វេលាធ្វើកិច្ចប្រារព្ធប្រះភ្លើងព្រះបរមសព គឺនៅពេលល្ងាចថ្ងៃជិតលិច គេនិមន្តព្រះរាជាគណសង្ឃឡើងព្រះមេរុសូត្រថ្វាយព្រះសត្តប្បកណ៍ បន្ទាប់មកព្រះមហាក្សត្រ ព្រះរាជវង្សានុវង្ស យាងឡើងថ្វាយខ្លឹមច័ន្ទន៍ (រូបលេខ១២៧-១៣០)



រូបលេខ១២៧៖ ខ្លឹមច័ន្ទន៍សម្រាប់ថ្វាយព្រះបរមសពព្រះករុណាព្រះបាទសម្តេចព្រះសីហនុវត្តិ មុនថ្វាយព្រះភ្លើង ឆ្នាំ១៩២៨ (រូបថត៖ សារមន្ទីរជាតិ) ។



រូបលេខ១២៨៖ ខ្លឹមច័ន្ទន៍សម្រាប់ថ្វាយព្រះបរមសពសម្តេចព្រះសង្ឃរាជ ជួនណាត មុនថ្វាយព្រះភ្លើង ឆ្នាំ១៩៧១ (រូបថត៖ EFEO, Madeleine Giteau ) ។



រូបលេខ១២៩៖ ព្រះមហាក្សត្រិយានីសីហនុវត្តិ កុសុមៈនារីរក្ខសិរីវឌ្ឍនា ថ្វាយខ្លឹមច័ន្ទន៍ព្រះបរមសពព្រះករុណា សុរាម្រិត មុនថ្វាយព្រះភ្លើង ឆ្នាំ១៩៦០ (រូបថត៖ ?) ។



រូបលេខ១៣០៖ ព្រះមហាក្សត្រិយានីសីហនុវត្តិ កុសុមៈនារីរក្ខសិរីវឌ្ឍនា និងព្រះករុណាព្រះនរោត្តម សីហនុ ថ្វាយខ្លឹមច័ន្ទន៍ ថ្វាយផ្កា ព្រះបរមសពព្រះករុណាព្រះសុរាម្រិត ឆ្នាំ១៩៦០ (រូបថត៖ ?) ។

ព្រមទាំងនាម៉ឺនសពមុខមន្ត្រី និងអង្គទូតនានា អញ្ជើញឡើងថ្វាយខ្លឹមច័ន្ទន៍ ឬថ្វាយផ្កាខ្លឹមច័ន្ទន៍ ដែលធ្វើពីឈើក្រអូប ឬកំពូលស្លឹកក្លោត (រូបលេខ១៣១-១៣៤) ។ រីឯរាជទូត អង្គទូតនានា និងមន្ត្រីស្ថាប័នអន្តរជាតិផ្សេងៗក៏ឡើងថ្វាយផ្កានេះ ហើយគោរពព្រះបរមសពតាមលំដាប់ដែរ (រូបលេខ១៣៥) ។ ចប់កិច្ចប្រារព្ធប្រះភ្លើង ថ្វាយថ្ការូចរាល់ហើយ ព្រះមហាក្សត្រ នាម៉ឺនសពមុខ



រូបលេខ១៣១៖ ផ្កាធ្វើពីស្លឹកកំពូលត្នោត សម្រាប់ថ្វាយព្រះបរមសពព្រះករុណាព្រះសីសុវត្ថិ មុនថ្វាយព្រះភ្លើង ឆ្នាំ១៩២៨ (រូបថត៖ សារមន្ទីរជាតិ) ។



រូបលេខ១៣២៖ ផ្កាសម្រាប់ថ្វាយព្រះបរមសពសម្តេចព្រះសង្ឃរាជ ជួន ណាត មុនថ្វាយព្រះភ្លើង ឆ្នាំ១៩៧១ (រូបថត៖ EFEO, Madeleine Giteau ) ។



រូបលេខ១៣៣៖ ព្រះញាតិវង្ស នាម៉ឺន សព្វមុខមន្ត្រីថ្វាយផ្កានិងថ្វាយបង្គំព្រះបរមសពព្រះករុណាព្រះសុភម្រឹក មុនថ្វាយព្រះភ្លើង ឆ្នាំ១៩៦០ (រូបថត៖ ?) ។



រូបលេខ១៣៤៖ នាម៉ឺន សព្វមុខមន្ត្រីថ្វាយផ្កា និងថ្វាយបង្គំព្រះបរមសពសម្តេចព្រះសង្ឃរាជ កុល ទេស មុនថ្វាយព្រះភ្លើង ឆ្នាំ១៩៦០ (រូបថត៖ Madeleine Giteau ) ។



រូបលេខ១៣៥៖ រាជទូក អង្គទូកនានា និងមន្ត្រីស្ថាប័នអន្តរជាតិជៀវងៗ ឡើងគោរពព្រះបរមសពព្រះករុណាព្រះសុភម្រឹក មុនថ្វាយព្រះភ្លើង ឆ្នាំ១៩៦០ (រូបថត៖ ?) ។

មន្ត្រីតូចធំ ខ្ញុំរាជការ និងបណ្តាព្រះប្រជានិមិត្តរាជដែលយាងនិងអញ្ជើញចូលរួមក្នុងព្រះរាជពិធីទាំងមូល ងើបឈរថ្វាយបង្គំព្រះបរមសពតាមចង្វាក់គងបីដង (រូបលេខ១៣៦) ហើយព្រះមហាកក្សត្រយាងថ្វាយព្រះភ្លើងនៅមុខព្រះមេរុ ដោយយកទៀនអុជតពីទៀនធំ ឬចង្កៀងព្រះភ្លើងដែលគេត្រេកទុកជាស្រេចមកនោះ ទៅអុជ



រូបលេខ១១៣៦៖ ថ្វាយបង្គំព្រះបរមសពព្រះ  
ករុណាព្រះសីសុវត្ថិ មុននឹងធ្វើកិច្ចថ្វាយព្រះ  
ភ្លើង ឆ្នាំ១៩២៨ (រូបថត៖ សារមន្ទីរជាតិ) ។

ខ្សែកាំជ្រួចឱ្យព្រះភ្លើងរត់បន្តទៅថ្វាយព្រះ  
បរមសព (រូបលេខ១១៣៧-១៣៨) ។ បន្ទាប់  
មកគេទាញរនាំងបាំងភ្លើង មានជ្ជាំងរូប  
ទេពជ្រុងៗឱ្យមកបិទបាំងបុស្សុកតម្កល់  
ព្រះកោដ្ឋកណ្តាលព្រះមេរុនោះ កុំឱ្យមើល  
ឃើញ (រូបលេខ១១៣៩) ។ វេលាថ្វាយព្រះ  
ភ្លើង គឺពួកព្រាហ្មណ៍បារត្តិថ្វាយស័ង្វ ហើយ



រូបលេខ១១៣៧៖ ខ្សែនាំព្រះ  
ភ្លើងទៅកាន់ព្រះកោដ្ឋព្រះ  
បរមសពព្រះករុណាព្រះ  
សីសុវត្ថិ ពេលថ្វាយព្រះភ្លើង  
ឆ្នាំ១៩២៨ (រូបថត៖  
សារមន្ទីរជាតិ) ។



រូបលេខ១១៣៨៖ ព្រះករុណាព្រះបាទ  
សម្តេចព្រះមុនីវង្ស ថ្វាយព្រះភ្លើព្រះបរម  
សពព្រះករុណាព្រះសីសុវត្ថិ ឆ្នាំ១៩២៨  
(រូបថត៖ សារមន្ទីរជាតិ) ។



រូបលេខ១១៣៩៖ ក្រុមអ្នករាំង  
និងអ្នកឯទៀតអង្គុយជុំវិញ  
ព្រះមេរុ ក្រោយពីថ្វាយព្រះ  
ភ្លើងព្រះបរមសពព្រះករុណា  
ព្រះសីសុវត្ថិ ឆ្នាំ១៩២៨  
(រូបថត៖ សារមន្ទីរជាតិ) ។

មានបាញ់កាំភ្លើង១០១ណាត់, មានស៊ីវែនរោទីឡើង, ភ្លេងសព្វបែបយ៉ាងប្រគុំ, ស្តារ  
គង់ រតាំង តាមវត្តអារាមទូទាំង វាយលាន់ពួកតាមម៉ោងកំណត់ ហើយអ្នកនគរទាំងមូល  
ក្រោកឈរគ្រប់ទិស គ្រប់តំបន់ ស្ទឹងស្មាធីមួយនាទីជាកិច្ចគោរពព្រះវិញ្ញាណក្ខ័ន្ធ។

វេលានោះ ព្រះសង្ឃដែលចេះធម៌ព្រះអភិធម្ម ឬហៅថា “ធម៌ធ្មេច” ឬមួយ “ធម៌ក្នុង” គង់ក្នុងសមសានទាំង៤ទិសនៅតាមកែងរាជវតីនៃព្រះមេរុ តាំងសមាធិ ផ្ទះស្មារតីតម្រង់ផ្លូវព្រះវិញ្ញាណក្ខន្ធនៃព្រះបរមសព ឱ្យយាងឆ្ពោះទៅកាន់ព្រះសុគតិ ភព សោយព្រះបរមសុខព្រះស្នតិល័យ។ បន្ទាប់មកព្រះមហាក្សត្រ និងព្រះញាតិវង្ស យាងចូលព្រះបរមរាជវាំង ព្រមទាំងនាម៉ឺនធំៗ និងអង្គទូតនានាអញ្ជើញត្រឡប់ទៅ វិញ។ បន្តមក នៅលើព្រះពន្លាមានព្រះញាតិវង្សខ្លះ និងអ្នកស្ម័គ្រចិត្តតាមចំនួន កំណត់ ធ្វើកិច្ចបូសមុខព្រះភ្លើងថ្វាយព្រះរាជកុសលដង ហើយគេនិមន្តព្រះសង្ឃ សម្តែងធម៌ទេសនាមុខព្រះភ្លើងនៅលើព្រះពន្លា រីឯព្រះភ្លើងថ្វាយព្រះបរមសពហើយ នោះ ត្រូវទុករយៈពេលមួយយប់ពេញ។

### ពិធីវេសព្រះបរមអដ្ឋិ និងជង្គ្រព្រះអង្គារទៅទន្លេ

លុះព្រឹកឡើងបន្ទាប់ពីថ្ងៃថ្វាយព្រះភ្លើង គេធ្វើពិធីវេសព្រះបរមអដ្ឋិ និងធ្វើ កិច្ចជាបន្តបន្ទាប់តាមលំដាប់លំដោយប៉ុន្មានថ្ងៃទៀត។ នៅវេលាព្រឹក ព្រះមហា ក្សត្រនិងព្រះរាជវង្សានុវង្ស ព្រមទាំងនាម៉ឺនសពមុខមន្ត្រីយាងនិងអញ្ជើញមកដល់ ព្រះមេរុ ហើយនិមន្តព្រះសង្ឃ៤អង្គឡើងថ្វាយព្រះពរទឹក និងបារគូថ្វាយស័ង្ក បន្ទាប់ មកនិមន្តព្រះសង្ឃ៤អង្គធ្វើកិច្ចប្រែព្រះរូប និងសូត្រធម៌ផ្គុំព្រះធាតុថ្វាយ (រូបលេខ ១៤០) ស្រេចហើយ ព្រះមហាក្សត្រប្រគេនទេយ្យទាន៣អម្រែងទៅព្រះសង្ឃដែល និមន្តធ្វើកិច្ចនោះ។ បន្តមកទៀតបារគូធ្វើកិច្ចបង្វិលពពិលឧត្តរព័ត៌១៩បួល១ជុំ (រូប លេខ១៤១) ហើយយាងព្រះមហាក្សត្រ និងព្រះញាតិវង្សវេសព្រះបរមអដ្ឋិ (រូប លេខ១៤២) និងថ្វាយទឹកកុណ្ឌីស្រពព្រះអដ្ឋិ (រូបលេខ១៤៣-១៤៤)។ ព្រះបរមអដ្ឋិ



រូបលេខ១១៤០៖ ព្រះសង្ឃ  
ថ្វាយព្រះពរទឹករួចប្រែព្រះ  
រូបព្រះអង្គិសម្តេចព្រះ  
សង្ឃរាជ ភុលទេស  
ឆ្នាំ១៩៦០ (រូបថត៖  
Madeleine Giteau ) ។



រូបលេខ១១៤១៖ ក្រុមបាវត្តធ្វើ  
កិច្ចបង្វិលពពិលថ្វាយព្រះបរម  
អង្គិសម្តេចព្រះសង្ឃរាជ ភុល  
ទេស ឆ្នាំ១៩៦០ (រូបថត៖  
Madeleine Giteau ) ។



រូបលេខ១១៤២៖ រើសព្រះបរម  
អង្គិសម្តេចព្រះសង្ឃរាជ ភុល  
ទេស ឆ្នាំ១៩៦០ (រូបថត៖  
Madeleine Giteau ) ។



រូបលេខ១១៤៣៖ ទឹក  
កុណ្ណី សម្រាប់ថ្វាយ  
ព្រះពរទឹកព្រះបរម  
អង្គិសម្តេចព្រះសង្ឃ  
រាជ ភុលទេស  
ឆ្នាំ១៩៦០ (រូបថត៖  
Madeleine Giteau ) ។

រូបលេខ១១៤៤៖ ថ្វាយព្រះ  
ពរទឹក ព្រះបរមអង្គិសម្តេច  
ព្រះសង្ឃ រាជ ភុលទេស  
ឆ្នាំ១៩៦០ (រូបថត៖  
Madeleine Giteau ) ។



រូបលេខ១១៤៥៖ ព្រះករុណាព្រះនរោត្តម សីហនុ យាងព្រះបរមអង្គិ  
ព្រះករុណាព្រះសុរាម្រឹត ចុះចាកពីព្រះមេរុ, ឆ្នាំ១៩៦០  
(រូបថត៖ William and Sarah Thomas Collection:  
<http://arrow.monash.edu.au/hdl/1959/>) ។



ដែលរើសដាក់ក្រែងមានសហើយ តម្កល់លើពានយាងចុះចាកព្រះមេរុ (រូបលេខ  
១៤៥) និងដង្ហែទៅកាន់ព្រះពន្លាសម្រាប់ព្រះមហាក្សត្រនៅខាងត្បូងព្រះមេរុ (រូប  
លេខ១១៤៦) រួចហើយយាងឡើងតម្កល់លើព្រះបញ្ចានៅក្នុងព្រះពន្លានោះមួយអន្លើ

សិន (រូបលេខ១៤៧) ។ កិច្ចជាបន្ទាប់មកទៀតនោះ គឺគេប្រមូលព្រះអង្គារ គឺជេនិង ធួងដាក់ក្នុងថវិកាពណ៌ប្រាក់ (ថង់កំណាត់សំពត់ពណ៌ប្រាក់) ចំនួន៣ តម្កល់លើគ្រែ ស្នែងហែជាក្បួនទៅបំផ្លែងនៅទឹកទន្លេមុខព្រះបរមរាជវាំង។

ចំណែកឯជើងថ្កូវបុស្សុកសម្រាប់ថ្វាយព្រះភ្លើងនៅក្នុងព្រះមេរុនោះត្រូវ រើយកចេញ ហើយតម្លើងព្រះមហាបញ្ញាឡើងវិញម្តងទៀត ត្រៀមតម្កល់កោដ្ឋព្រះ បរមអដ្ឋិនាពេលរសៀលដើម្បីធ្វើកិច្ចពិធីជាបន្តបន្ទាប់ទៀត។



រូបលេខ១៤៦៖ ហែព្រះបរមអដ្ឋិព្រះករុណាព្រះ បាទសម្តេចព្រះនរោត្តម សុរាម្រឹត ចេញពីព្រះ មេរុទៅកាន់ព្រះពន្លា, ឆ្នាំ១៩៦០ (រូបថត៖?) ។



រូបលេខ១៤៧៖ តម្កល់ព្រះបរមអដ្ឋិ សម្តេចព្រះសង្ឃរាជ ភុល ទេស លើព្រះបញ្ញា ក្នុងព្រះពន្លាទុកឱ្យ ស្រស់ល្អ, ឆ្នាំ១៩៦០ (រូបថត៖ Madeleine Giteau ) ។

### កិច្ចយាងព្រះបរមអដ្ឋិតដ៏ក្នុងព្រះកោដ្ឋពោធិ

ក្រោយពីរើសព្រះបរមអដ្ឋិ និងយាងមកតម្កល់លើព្រះពន្លា ព្រមទាំងទុកឱ្យ ស្អាតល្អហើយ លុះដល់វេលារសៀលត្រូវធ្វើកិច្ចយាងព្រះបរមអដ្ឋិតដ៏ក្នុងព្រះកោដ្ឋ ពោជ្រ (សាងអំពីមាស) ។ ពេលនោះព្រះមហាក្សត្រ និងព្រះញាតិវង្សយាងមកកាន់ ព្រះពន្លា ព្រមទាំងនាម៉ឺនមន្ត្រីព្រះបរមរាជវាំងអមដង្ហែងផង។ គេលើកព្រះអដ្ឋិផ្ទាល់

ព្រះហស្តម្តងមួយៗដាក់ក្នុងព្រះកោដ្ឋពេជ្រ ( រូបលេខ១៤៨-១៤៩) រួចរាល់ហើយ ក្រុមព្រាហ្មណ៍បានគូររៀបចំតម្កល់ព្រះកោដ្ឋពេជ្រលើពាន៣ត្រួត គឺពានធំនៅខាង ក្រោម និងពានតូចជាបន្តបន្ទាប់ទៅលើ។ គេយកអំបោះសចង់ស្រាក់ព្រះកោដ្ឋនិង ពានទាំង៣ត្រួតឱ្យជាប់មាំនឹងគ្នា ( រូបលេខ១៤៩) ។



រូបលេខ១៤៨៖ យាងព្រះបរម អដ្ឋិសម្តេចព្រះសង្ឃរាជ ភុល ទេស គង់ក្នុងព្រះកោដ្ឋពេជ្រ ឆ្នាំ១៩៦០ ( រូបថត៖ Madeleine Giteau ) ។

រូបលេខ១៤៩៖ យាងព្រះបរម អដ្ឋិសម្តេចព្រះសង្ឃរាជ ភុល ទេស គង់ក្នុងព្រះកោដ្ឋពេជ្រ ឆ្នាំ១៩៦០ ( រូបថត៖ Madeleine Giteau ) ។

រូបលេខ១៥០៖ ព្រះបរមអដ្ឋិ នៅក្នុងព្រះកោដ្ឋពេជ្រ តែង ដាក់តម្កល់លើពាន៣ត្រួត ( រូបថត៖ Madeleine Giteau ) ។

### តម្កល់កោដ្ឋព្រះបរមអដ្ឋិលើមហាបញ្ចក្កដាព្រះមេរុ

ក្រោយពីយាងព្រះបរមអដ្ឋិគង់ក្នុងព្រះកោដ្ឋពេជ្រ តម្កល់លើពានទាំង៣ត្រួត ហើយ គេយាងក្សត្រាមួយអង្គកាន់ទ្រពានព្រះកោដ្ឋពេជ្រនោះ ហែចេញពីព្រះពន្លា ទៅកាន់ព្រះមេរុ រួចឡើងគង់លើវារ្យចេន្ទ្រលំលើជើងវៃ ( រូបលេខ១៥១) គេរំកិល ឡើងទៅដល់លើ និងដាក់ពានព្រះបរមអដ្ឋិតម្កល់លើព្រះមហាបញ្ចក្កដាព្រះមេរុ ឡើងវិញ ( រូបលេខ១៥២) ។ ព្រះមហាបញ្ចក្កដាសម្រាប់តម្កល់ព្រះកោដ្ឋនោះ កាលពីព្រះ





រូបលេខ១៩១៖ វិកិលព្រះកោដ្ឋ  
ព្រះបរមអដ្ឋិឡើងទៅតម្កល់លើ  
ព្រះមហាបញ្ចាក្នុងព្រះមេរុ  
(រូបថត៖ Madeleine Giteau ) ។



រូបលេខ១៩២៖ តម្កល់ព្រះកោដ្ឋព្រះ  
បរមអដ្ឋិលើព្រះមហាបញ្ចាក្នុងព្រះ  
មេរុ (រូបថត៖ Madeleine Giteau ) ។

រាជពិធីបុណ្យថ្វាយព្រះភ្លើងព្រះបរមសពព្រះករុណាព្រះបាទសម្តេចព្រះនរោត្តម គេ  
ធ្វើជំដុំណាស់ ហើយមានកម្ពស់ខ្ពស់ទៀតផង (រូបលេខ១៩៣) ។ តម្កល់កោដ្ឋព្រះអដ្ឋិ  
រួចរាល់ហើយ គេដោះយកជើងរ៉ៃទៅរក្សាទុកមួយអន្លើសិន ហើយក្រុមបាវគូអញ្ជើញ  
ឡើងព្រះមេរុថ្វាយស័ង្ក។ បន្ទាប់មកទៀត គេនិមន្តព្រះសង្ឃ៣២អង្គចម្រើនព្រះបរិត្ត  
ព្រះពុទ្ធមន្ត ថ្វាយសត្តប្បករណី និងសម្តែងធមិទេសនាបឋមត្រាស់ រួចធ្វើកិច្ចអភិ  
សេកព្រះពុទ្ធរូបក្នុងព្រះមេរុនាយប់នោះ។

នារាត្រីតម្កល់ព្រះបរមសពនិងព្រះអដ្ឋិនៅក្នុងព្រះមេរុនេះ តាមទំនៀម  
មកមានសម្តែងល្ខោនស្បែកធំ និងល្ខោនខោលជាដើម (លេងរឿងរាមកេរ្តិ៍) ព្រម  
ទាំងល្បែងរាំបំផ្សេងៗ និងអុជកាំជ្រួច ភ្លឺទៀន ជាឱឡារិកអធិកអធមថ្វាយព្រះរាជ  
កុសលផង។ ប្រពៃណីបែបនេះមានជាទូទៅស្ទើរគ្រប់តំបន់ក្នុងប្រទេសកម្ពុជា មិនថា  
បុណ្យវិលាយសពសម្រាប់រាស្ត្រសាមញ្ញ ឬព្រះសង្ឃតូចធំ ឬព្រះញាតិវង្ស និងព្រះ  
មហាក្សត្រឡើយ គឺឱ្យតែបុណ្យណាមានភាពធំដុំ ច្រើនមានល្បែងរាំ ល្ខោនផ្សេងៗ

នោះ រួមជាមួយកិច្ចធ្វើបុណ្យ ធ្វើកុសល  
បំពេញទានឧទ្ទិសមគ្គដល់ទៅដល់អ្នក  
ដែលចែកស្ថាននោះឯងហើយ។

រូបលេខ១១៩៣៖ ព្រះកោដ្ឋ  
ព្រះបរមអដ្ឋិព្រះករុណា  
ព្រះបាទសម្តេចព្រះនរោត្តម  
តម្កល់លើព្រះមហាបញ្ចាក្នុង  
ព្រះមេរុ ឆ្នាំ១៩០៦ (រូបថត៖  
Ahémard Leclère )។



### តិដីហែត្រះបរមអដ្ឋិច្ចលព្រះបរមរាជវាំង

ក្រោយពីតម្កល់កោដ្ឋព្រះបរមអដ្ឋិលើព្រះមហាបញ្ចាក្នុងព្រះមេរុ២-៣  
យប់មក លុះព្រឹកថ្ងៃចុងក្រោយ ព្រះមហាក្សត្រ, ព្រះរាជវង្សានុវង្ស, នាម៉ឺន មន្ត្រីតូចធំ  
ខ្ញុំរាជការយាងនិងអញ្ជើញមកកាន់ទីព្រះមេរុ។ គេក៏និមន្តព្រះសង្ឃសូត្រថ្វាយ  
សត្តប្បករណីរួចរាល់ហើយ គេចាត់ក្សត្រាមួយអង្គឡើងទៅសូមយាងកោដ្ឋព្រះបរម  
អដ្ឋិរំកិលចុះចាកពីព្រះមហាបញ្ចាក្នុងព្រះមេរុ (រូបលេខ១១៩៤-១៩៥)។ លុះរំកិល  
កោដ្ឋព្រះបរមអដ្ឋិចុះមកដល់ក្រោមហើយ (រូបលេខ១១៩៦) គេយាងព្រះកោដ្ឋតម្កល់  
លើគ្រែស្នែងធំ ដែលគេរៀបរង់ចាំស្រេចនៅនឹងមុខជណ្តើរខាងកើតព្រះមេរុ (រូប  
លេខ១១៩៧)។ បន្ទាប់មកហែជាក្បួន មានភ្លេង, មានក្លស់, អភិរម្យ, បាំងសែង, សែន  
ភ្លឺន, ចាមរ, បែមន់, ភូតាន។ល។ មានក្រុមព្រាហ្មណ៍បារត្នផ្លុំស័ង្វបន្តិឡើង ហើយក៏  
ហែចូលទៅកាន់ព្រះបរមរាជវាំង ដោយមានព្រះមហាក្សត្រ និងព្រះញាតិវង្ស ព្រម  
ទាំងនាម៉ឺនមន្ត្រីធំៗ យាងដើរដង្ហែតាមក្រោយចូលទៅជាមួយជង (រូបលេខ១១៩៨)។



រូបលេខ១១៥៤៖ រំកិលព្រះកោដ្ឋ  
ព្រះបរមអង្គិសម្តេចព្រះសង្ឃរាជ  
ភុលទេស ចុះពីព្រះមហាបញ្ចា  
ក្នុងព្រះមេរុ, ឆ្នាំ១៩៦០ (រូបថត៖  
Madeleine Giteau ) ។



រូបលេខ១១៥៥៖ រំកិលព្រះកោដ្ឋ  
ព្រះបរមអង្គិសម្តេចព្រះសង្ឃរាជ  
ភុលទេស ចុះពីព្រះមហាបញ្ចា  
ក្នុងព្រះមេរុ, ឆ្នាំ១៩៦០ (រូបថត៖  
Madeleine Giteau ) ។



រូបលេខ១១៥៦៖ រំកិល  
ព្រះកោដ្ឋព្រះបរមអង្គិ  
សម្តេចព្រះរត្នរាជធីតា  
ពិន្តរា សុភារត  
ចុះពីព្រះមេរុ, ឆ្នាំ១៩៦៥  
(រូបថត៖ EFEO,  
Madeleine Giteau ) ។



រូបលេខ១១៥៧៖ គម្ពីរព្រះកោដ្ឋ  
ព្រះអង្គិសម្តេចព្រះរត្នរាជធីតា  
ពិន្តរា សុភារត លើគ្រែស្នែង  
ឆ្នាំ១៩៦៥ (រូបថត៖ EFEO,  
Madeleine Giteau ) ។



រូបលេខ១១៥៨៖ ក្បួនហែព្រះកោដ្ឋព្រះបរមអង្គិព្រះ  
ករុណាព្រះបាទសម្តេចព្រះនរោត្តម សុរាម្រឹត ចេញពី  
ទីព្រះមេរុយាងចូលព្រះបរមរាជវាំង, ឆ្នាំ១៩៦០  
(រូបថត៖ William and Sarah Thomas Collection:  
<http://arrow.monash.edu.au/hdl/1959>) ។

លុះចូលដល់ព្រះបរមរាជវាំងហើយ ក៏ឡើងទៅព្រះទីនាំងទេវវិនិច្ឆ័យ រួចព្រះមហាក្សត្រយាងលើកពានព្រះកោដ្ឋព្រះបរមអដ្ឋិទៅតម្កល់លើព្រះបញ្ចានៅខាងមុខព្រះមហាសេតច្ឆ័ត្រ (រូបលេខ១១៩៩) និងក្រុមបារតូថ្វាយស័ង្ក បន្ទាប់មក ព្រះសង្ឃសូត្រថ្វាយព្រះសត្តប្បករណី។ ចុងបញ្ចប់ នាម៉ឺនសព្វមុខមន្ត្រីថ្វាយបង្គំលាតាមចង្វាក់គង។

ឯកិច្ចពិធីជាបន្តបន្ទាប់នៅក្នុងព្រះបរមរាជវាំងទៅទៀតនោះ គឺធ្វើដោយក្រុមព្រះញាតិវង្ស និងនាម៉ឺនសព្វមុខមន្ត្រីព្រះបរមរាជវាំង គឺយាងព្រះកោដ្ឋព្រះបរមអដ្ឋិតម្កល់ក្នុងហោព្រះអដ្ឋិ នៅនាព្រះទីនាំងទេវវិនិច្ឆ័យ (រូបលេខ១១៦០) ឬនៅទីដីប្រសើរដែលគ្រោងទុកមកតាមសមគួរ។ ទីបញ្ចប់ គឺយាងព្រះកោដ្ឋព្រះបរមអដ្ឋិទៅតម្កល់ក្នុងព្រះមហាចេតិយដីប្រសើរណាមួយ (រូបលេខ១១៦១-១៦២) ជាកិច្ចបញ្ចប់។



រូបលេខ១១៩៩៖ ព្រះករុណាព្រះនរោត្តមសីហនុ លើកពានព្រះកោដ្ឋព្រះបរមអដ្ឋិព្រះករុណាព្រះបាទសម្តេចព្រះនរោត្តមសុរាម្រិត តម្កល់លើព្រះបញ្ចានៅមុខព្រះមហាសេតច្ឆ័ត្រ ឆ្នាំ១៩៦០ (រូបថត៖ Archives R. Viollet) ។



រូបលេខ១១៦០៖ តម្កល់ព្រះកោដ្ឋព្រះបរមអដ្ឋិព្រះករុណាព្រះបាទសម្តេចព្រះនរោត្តមសុរាម្រិត លើព្រះបញ្ចាក្នុងព្រះបរមរាជវាំង ឆ្នាំ១៩៦០ (រូបថត៖ ?) ។



រូបលេខ១១៦១៖ ព្រះកោដ្ឋព្រះបរមអដ្ឋិសម្តេចព្រះសង្ឃរាជ ភុលទេស តម្កល់លើព្រះបញ្ចាត្រៀមហែឡើងតម្កល់ក្នុងព្រះចេតិយ ឆ្នាំ១៩៦០ (រូបថត៖ Madeleine Giteau ) ។



រូបលេខ១១៦២៖ ព្រះមហាក្សត្រិយានី ស៊ីសុវត្ថិ  
កុសុមៈនារីវត្តសិវវិវឌ្ឍនា និងព្រះញាតិវង្ស  
យាងចុះចាកពីព្រះចេតិយ បន្ទាប់ពីតម្កល់ព្រះ  
កោដ្ឋព្រះបរមអដ្ឋិព្រះករុណាព្រះបាទសម្តេច  
ព្រះនរោត្តម សុរាម្រឹត ក្នុងព្រះចេតិយក្សេរ  
ព្រះវិហារព្រះកែវមរកតនៃព្រះបរមរាជវាំង  
ឆ្នាំ១៩៦០ (រូបថត៖ ?) ។

### អំពីឯកសណ្ឋាន

- ព្រះមហាក្សត្រ និងព្រះញាតិវង្សដែលជាក្សត្រា ទ្រង់សំពត់ចងក្សិន, អារកុត  
កត្រង់, ស្រោមជើង, ទ្រនាប់ជើង សុទ្ធតែពណ៌ស និងប៉ានដៃខ្មៅ។
- ព្រះមហាក្សត្រី និងព្រះញាតិវង្សជាក្សត្រី ទ្រង់សំពត់សម្បុយ ឬចងក្សិន, អារដៃខ្លី  
ឬវែង, កន្សែងពានា, ទ្រនាប់ជើង សុទ្ធតែពណ៌ស (រូបលេខ១១៦៣) ។
- ក្រុមប្រាហ្មណ៍បារតូ ស្លៀកសំពត់ចងក្សិន, អារកុតកត្រង់, អារជាយ, ស្រោមជើង  
ទ្រនាប់ជើង សុទ្ធតែពណ៌ស។
- ក្រុមអមព្រះកោដ្ឋ, ក្រុមកាន់ផ្កាឈូក, អ្នកកាន់សំពត់ទូជាដើម ស្លៀកសំពត់ចង  
ក្សិន, អារកុតកត្រង់, អារជាយ, ពាក់មួកលំដក, ស្រោមជើង, ទ្រនាប់ជើង សុទ្ធតែ  
ពណ៌ស និងប៉ានដៃខ្មៅ។
- ក្រុមកាន់គ្រឿងហែ ស្លៀកសំពត់ចងក្សិន, អារកុតកត្រង់, ពាក់មួកប្រពាត,

ស្រោមជើង, ទ្រនាប់ជើង សុទ្ធតែពណ៌ស និងប៉ានដៃខ្មៅ (រូបលេខ១១៦៤) ។

- ក្រុមអ្នកភ្លេងពិណពាទ្យនិងភ្លេងក្នុងផ្ទះ បុក្លងខែក ស្លៀកសំពត់ចងក្បិន, អាវកុត  
កក្រង, ស្រោមជើង, ទ្រនាប់ជើង សុទ្ធតែពណ៌ស និងប៉ានដៃខ្មៅ (រូបលេខ១១៦៥) ។

ឯក្រុមអ្នកភ្លេងខ្មែរច្រើនស្លៀកសំពត់ចងក្បិន ពាក់អាវកមូលដៃខ្លី ស្រោមជើង និង  
ទ្រនាប់ជើងសុទ្ធតែពណ៌ស។

- នាម៉ឺន សព្វមុខមន្ត្រី ស្លៀកសំពត់ចងក្បិន, អាវកុតកក្រង, ស្រោមជើង,  
ទ្រនាប់ជើងសុទ្ធតែពណ៌ស និងប៉ានដៃខ្មៅ។



រូបលេខ១១៦៣៖ ព្រះមហាក្សត្រិយានី សីសុវត្ថិ កុសុមៈនារីរក្ខ សិរីវឌ្ឍនា,  
ក្សត្រា, ក្សត្រី និងនាម៉ឺនកូចធំ ក្នុងព្រះរាជពិធីបុណ្យថ្វាយព្រះភ្លើងព្រះ  
បរមសពព្រះករុណាព្រះបាទសម្តេចព្រះនរោត្តម សុរាម្រិត ឆ្នាំ១៩៦០

(រូបថត៖ William and Sarah Thomas Collection:

<http://arrow.monash.edu.au/hdl/1959/>) ។



រូបលេខ១១៦៤៖  
ក្រុមកាន់គ្រឿងហែ  
(រូបថត៖ ?) ។

រូបលេខ១១៦៥៖  
ក្រុមអ្នកភ្លេង  
(រូបថត៖ ?) ។



ជំពូក២

ព្រះរាជពិធីបុណ្យថ្វាយព្រះភ្លើងព្រះបរមសេនា

ព្រះករុណាព្រះចានសម្តេច

ព្រះនរោត្តម សីហនុ ព្រះមហាក្សត្រ

(ព្រះបរមរតនកោដ្ឋ)

ព្រះករុណាព្រះបាទសម្តេចព្រះនរោត្តម សីហនុ ព្រះមហាក្សត្រ ព្រះវររាជ  
 បិតាឯករាជ្យ បូរណភាពទឹកដី និងឯកភាពជាតិខ្មែរ ទ្រង់ដាក់ព្រះជន្មសង្ខាយាងចូល  
 ព្រះទិវង្គត នាថ្ងៃច័ន្ទ ១៥រោច ខែកទ្របទ (ភ្នំបិណ្ឌ) ឆ្នាំរោង ចត្វាស័ក ព.ស.២៥៥៦  
 ត្រូវនឹងថ្ងៃទី១៥ ខែតុលា គ.ស.២០១២ វេលាម៉ោង១និង២០នាទីរំលងអធ្រាត្រ  
 ក្នុងជន្មាយុ៩០ព្រះ វស្សា នៅឯមន្ទីរពេទ្យក្រុងប៉េកាំង ប្រទេសចិន។

ដំណឹងដ៏សោកសៅជាទីបំផុត រកអ្វីប្រៀបធៀបពុំបាននេះ ធ្វើឱ្យមនុស្សម្នា  
 ទូទាំងព្រះនគរមានសេចក្តីរន្ធត់ស្តុតចិត្តឥតឧបមា មិនថាចាស់ មិនថាក្មេង មាន  
 សេចក្តីត្រៀមគ្រំសោកសង្រេងជាពន់ពេក។ ពិតមែនតែព្រះបរមសពតម្កល់នៅឯ  
 មន្ទីរពេទ្យក្រុងប៉េកាំងត្រៀមរៀបចំយ៉ាងដង្ហែមកកាន់ព្រះរាជាណាចក្រកម្ពុជាពីថ្ងៃ  
 ក្រោយមកទៀតមែន តែនៅឯព្រះបរមរាជវាំង រាជធានីភ្នំពេញឯណោះវិញ មាន  
 វាស្តុប្រជាមនុស្សម្នាទៅកាន់មុខព្រះបរមរាជវាំងហូរហែដោយក្តីក្អកក្អួលយ៉ាងក្រៃ  
 លែង។ នៅថ្ងៃច័ន្ទ ទី១៥ ខែតុលា ឆ្នាំ២០១២ ម៉ោង៥ល្ងាច មានមនុស្សទៅជួបជុំគ្នា  
 សូត្រធម៌ ថ្វាយបង្គំនៅចំពីមុខខ្លោងទ្វារជ័យនៃព្រះបរមរាជវាំង (រូបលេខ១១៦៦)។  
 លុះចាប់ពីព្រឹកឡើងថ្ងៃអង្គារ ១កើត ខែអស្សុជ ឆ្នាំរោង ចត្វាស័ក ព.ស.២៥៥៦



រូបលេខ១១៦៦៖ មនុស្សម្នាជាប្រជាវាស្តុ  
 ខ្លះនាំគ្នាទៅអង្គុយសូត្រធម៌នៅមុខខ្លោង  
 ទ្វារជ័យនៃព្រះបរមរាជវាំង នាល្ងាចថ្ងៃ  
 ច័ន្ទ ១៥រោច ខែកទ្របទ (ថ្ងៃភ្នំបិណ្ឌ) ឆ្នាំ  
 រោង ចត្វាស័ក ព.ស.២៥៥៦ ត្រូវនឹងថ្ងៃទី  
 ១៥ ខែតុលា គ.ស.២០១២ ឧទ្ទិសថ្វាយ  
 ព្រះមហាក្សត្រ បន្ទាប់ពីដឹងថាព្រះអង្គ  
 សោយទិវង្គតនៅមន្ទីរពេទ្យក្រុងប៉េកាំង។



ត្រូវនឹងថ្ងៃទី១៦ ខែតុលា ឆ្នាំ២០១២ រហូតមក មានមនុស្សគ្រប់ទិសទី ក្មេង ចាស់ ស្រី ប្រុស អញ្ជើញទៅមុខព្រះបរមរាជវាំង អុជធូប អុជទៀន ថ្វាយផ្កា សូត្រធម៌ បន្ត បន្ទាប់គ្នាច្រើនឡើងៗទាំងថ្ងៃទាំងយប់ឥតដាច់ (រូបលេខ១១៦៧-១៦៨) ។



រូបលេខ១១៦៧៖ ប្រជារាស្ត្រ មកពីទីផ្សេងៗអុជធូប អុជ ទៀន អង្គុយសូត្រធម៌នៅមុខ ប្រាសាទច័ន្ទចាយានៃព្រះ បរមរាជវាំង។



រូបលេខ១១៦៨៖ មនុស្សម្នាទៅថ្វាយផ្កា អង្គុយសូត្រ ធម៌ឧទ្ទិសថ្វាយព្រះមហាវិរក្សត្រ ក្នុងពេលដែលព្រះ បរមសពតម្កល់ឯមន្ទីរពេទ្យក្រុងប៉េកាំងនៅឡើយ។

នៅព្រឹកថ្ងៃពុធ ២កើត ខែអស្សុជ ឆ្នាំរោង ចត្វាស័ក ព.ស.២៥៥៦ ត្រូវនឹងថ្ងៃ ទី១៧ ខែតុលា គ.ស.២០១២ ក្រោយពីថ្នាក់ដឹកនាំសំខាន់ៗរបស់ប្រទេសចិន ព្រម ទាំងគ្រូពេទ្យធំៗ អញ្ជើញទៅធ្វើកិច្ចការព្រះបរមសពព្រះមហាវិរក្សត្រនៅឯមន្ទីរ ពេទ្យក្រុងប៉េកាំងរួច ព្រះករុណាព្រះបាទសម្តេចព្រះបរមនាថ នរោត្តម សីហមុនី និងសម្តេចព្រះវររាជមាតា ព្រមទាំងសម្តេចអគ្គមហាសេនាបតីតេជោ ហ៊ុន សែន ជានាយករដ្ឋមន្ត្រី បានយាងនិងអញ្ជើញថ្វាយបង្គំ និងសូមយាងព្រះបរមសពនិវត្តមក កាន់មាតុភូមិកម្ពុជា។

នៅរសៀលថ្ងៃពុធ ទី១៧ ខែតុលា ឆ្នាំ២០១២ ព្រះទីនាំងហង្ស (យន្តហោះ)

តម្កល់ព្រះបរមសពព្រះមហាវិរក្សត្រ យ៉ាងមកដល់អាកាសយានដ្ឋានអន្តរជាតិ ភ្នំពេញ ដោយមានព្រះករុណាព្រះបាទសម្តេចព្រះបរមនាថ នរោត្តម សីហមុនី ជាអម្ចាស់ជីវិតលើត្បូង, ព្រះមហាក្សត្រីព្រះវររាជមាតា, សម្តេចអគ្គមហាសេនាបតី តេជោ ហ៊ុន សែន, ព្រះសង្ឃ៣អង្គ (ដឹកនាំដោយសម្តេចព្រះវររត ណយ ច្រីក) ព្រមទាំងតំណាងថ្នាក់ដឹកនាំប្រទេសចិនជាច្រើនរូប យ៉ាងនិងអញ្ជើញរួមដង្ហែព្រះបរមសពមកជាមួយផង។

នៅឯព្រលានយន្តហោះភ្នំពេញមានព្រះរាជវង្សានុវង្ស, ថ្នាក់ដឹកនាំនិងសមាជិកព្រឹទ្ធសភា, រដ្ឋសភា, រាជរដ្ឋាភិបាល, តុលាការ ព្រមដោយនាម៉ឺនសព្វមុខមន្ត្រីគ្រប់ជាន់ថ្នាក់ទាំងអស់ យ៉ាងនិងអញ្ជើញទទួល និងគោរពព្រះបរមសពយ៉ាងស្ងៀមស្ងាត់ ដែលពោរពេញដោយក្តីក្រៀមក្រំ ក្អកក្អួល រំជួលចិត្តឥតឧបមារៀង។ ខ្លួន។ នៅអមសងខាងជួរចាប់ពីព្រលានយន្តហោះមកដល់ព្រះបរមរាជវាំង មានព្រះសង្ឃ និងមនុស្សម្នាងច្រើនណែនណាន់តាន់តាប់ ដែលគេស្មានថាប្រហែលជាយ៉ាងហោចណាស់ក៏ជាងមួយលាននាក់ដែរ អញ្ជើញមកពីគ្រប់ទិសទី ទាំងចាស់ ទាំងក្មេង ស្រី ប្រុស ទាំងអ្នកជរា ពិការយ៉ាងណា ក៏ខិតខំអញ្ជើញមករង់ចាំព្រះបរមសពព្រះមហាវិរក្សត្ររបស់ខ្លួនដោយក្តីសោកសៅរកទីបំផុតគ្មាន (រូបលេខ១១៦៩-១៧០)។ គ្រាដែលព្រះទីនាំងរាជហង្សតម្កល់ព្រះបរមសពយ៉ាងរំកិលមកដល់ចំណុចត្រង់ណា ត្រង់កន្លែងនោះលាន់ពូសម្តេងយំសោកដោយក្តីសង្វេគ និងអ្នកខ្លះយំខ្សឹកខ្សួលអួលអាក់ ឯអ្នកខ្លះទៀតក៏មានទឹកភ្នែករលីងរលោង ឬទឹកមុខស្រពាបស្រពោន ទំនងជាអារម្មណ៍រំពឹងគិតនឹកស្តាយស្រណោះអាឡោះអាស់យព្រះមហាវិរក្សត្រដ៏ជាទីគោរព ស្រឡាញ់យ៉ាងជ្រាលជ្រៅបំផុតក្នុងដួងចិត្តរបស់ខ្លួន។



រូបលេខ១៦៩៖ ប្រជាពលរដ្ឋមកពីគ្រប់ទិសទី រង់ចាំហូរហែទទួលព្រះបរមសពនៅរាជធានី ភ្នំពេញ នារសៀលថ្ងៃពុធ ២កើត ខែអស្សុជ ឆ្នាំរោង ចត្វាស័ក ព.ស.២៥៥៦ ត្រូវនឹងថ្ងៃទី១៧ ខែតុលា គ.ស.២០១២។

រូបលេខ១៧០៖ មនុស្សម្នាទាំងឡាយអង្គុយលត់ ជង្គង់ លើកដៃប្រណាម្យដោយក្តីក្រៀមក្រំ និង សោកសង្រេង ពេលដែលក្បួនហែព្រះបរមសព យាងមកដល់។

ពេលក្បួនហែព្រះបរមសពព្រះមហាវិរក្សត្រវិកិលទៅដល់ត្រង់កន្លែងណា ដែលមានក្រុមព្រះសង្ឃ ត្រង់នោះក៏លាន់ពួសម្លេងព្រះធម៌បង្កកូល ដែលព្រះសង្ឃ ស្វាធារ្យឡើងដោយក្តីសង្វេគក្រៃលែង។

ក្បួនដង្ហែព្រះបរមសពពីព្រលានយន្តហោះមកព្រះបរមរាជវាំង គឺមានរថ យន្តតម្កល់ព្រះចាយាលក្ខណ៍ធំមួយ (រូបលេខ១៧១)។ ខាងក្រោយនោះមានរថយន្ត ក្រុមភ្លេងពិណពាទ្យ។ ព្រះទីនាំងរាជសីហ៍ សម្រាប់សម្តេចព្រះសង្ឃរាជទាំងពីរ គណៈ (មហានិកាយ និងធម្មយុត្តិកនិកាយ) គង់នាំមុខ (រូបលេខ១៧២)។ បន្ទាប់មក ជាព្រះទីនាំងរូបរាជហង្ស តម្កល់ព្រះមញ្ញសា (មឈូស) ព្រះបរមសពព្រះមហាវិរ ក្សត្រ (រូបលេខ១៧៣)។ ការតម្កល់ព្រះបរមសពលើព្រះទីនាំងរូបរាជហង្សដូច្នោះ គឺក្នុងន័យថា ខ្ពង់ខ្ពស់ ហាក់ហោះ ហាក់អណ្តែតក្នុងអាកាស ដ្បិតហង្សជាសត្វក្នុង ទេពកថា ជាសត្វនៅឯសួគ៌នាយ ជាធានជំនិះនៃព្រះព្រហ្មជាដើម ដូចបានពោលរួច មកហើយ។ រីឯព្រះទីនាំងរូបនាគរាជ ដឹកព្រះរាជាគណៈសង្ឃ (រូបលេខ១៧៤) នៅ



រូបលេខ១៧១៖ រថយន្តតម្កល់ព្រះចៅជាលីក្ខណ៍ ព្រះមហាវីរក្សត្រក្នុងក្បួនវៃហាព្រះបរមសពមកពី ព្រលានយន្តហោះ ថ្ងៃទី១៧ ខែតុលា ឆ្នាំ២០១២។



រូបលេខ១៧២៖ ព្រះទីនាំងរាជសីហ៍ សម្រាប់ សម្តេចព្រះសង្ឃរាជគង្គែហានាំមុខព្រះបរមសព។



រូបលេខ១៧៣៖ ព្រះទីនាំងរាជហង្ស តម្កល់ព្រះបរមសពព្រះមហាវីរក្សត្រ។



រូបលេខ១៧៤៖ ព្រះទីនាំង នាគរាជ សម្រាប់ព្រះរាជា គណៈសង្ឃគង្គែហាពី ក្រោយព្រះបរមសព។

ខាងក្រោយបន្ទាប់ពីព្រះទីនាំងព្រះបរមសព។ បន្តទៅខាងក្រោយទៀតជាព្រះទីនាំង  
 រថយន្តព្រះករុណាជាអម្ចាស់ និងសម្តេចព្រះមហាក្សត្រីព្រះវររាជមាតា ព្រមទាំង  
 រថយន្តព្រះរាជវង្សានុវង្ស, សម្តេចប្រធានរដ្ឋសភា, សម្តេចនាយករដ្ឋមន្ត្រី, សម្តេច  
 ចៅហ្វាយរាំង, នាម៉ឺនសព្វមុខមន្ត្រី និងគណៈប្រតិភូប្រទេសចិន រួមទាំងរាជទូត អង្គទូត  
 នានា។ នៅមុខព្រះបរមរាជវាំងឯណោះមានមនុស្សម្នាក់កកុញ ឈររង់ចាំក្បួនហៃ  
 ព្រះបរមសពមកដល់ (រូបលេខ១១៧៥) ។ បន្ទាប់មកមានមនុស្សច្រើនមីរដេរដាស  
 យកផ្កាក្លី ធូបទៀន មកធ្វើសក្ការបូជាពេញទាំងទីលានខាងមុខប្រាសាទច័ន្ទចាយា  
 (រូបលេខ១១៧៦) ។



រូបលេខ១១៧៥៖ ក្បួនហៃព្រះបរមសពមកដល់មុខ  
 ព្រះរាជវាំង មានប្រជារាស្ត្រកកុញរង់ចាំទទួល។



រូបលេខ១១៧៦៖ សិស្ស និស្សិត និងប្រជាពលរដ្ឋ  
 មកពីគ្រប់ទិសទីនៅមុខព្រះបរមរាជវាំង។

ព្រះរាជរដ្ឋាភិបាលប្រកាសកាន់ទុក្ខទូទាំងប្រទេសរយៈពេល៧ថ្ងៃ (ដំណាក់  
 កាលទី១)។ ព្រះសង្ឃ, នាម៉ឺនសព្វមុខមន្ត្រី, រាជការគ្រប់ជាន់ថ្នាក់ និងប្រជារាស្ត្រ  
 ទូទៅខ្មាស់បូរពណ៌ខ្មៅ បូពណ៌សនៅលើអាវខាងមុខផ្នែកខាងធ្វេង ជាសញ្ញាបញ្ជាក់  
 ពីការកាន់ទុក្ខព្រះមហាវិរក្សត្រដែលព្រះអង្គសោយទិវង្គត។ នៅតាមវត្តអារាមនានា  
 ប្រកាសសេចក្តីកាន់ព្រះមរណទុក្ខ តាំងព្រះចាយាល័ក្ខណ៍ និងធ្វើបុណ្យ សូត្រធម៌

ឧទ្ទិសព្រះរាជកុសលថ្វាយព្រះវិញ្ញាណក្ខន្ធជាហូរហែ។ មុខក្រសួង មន្ទីរ ស្ថាប័នរាជការ ក្រុមហ៊ុន ឯកជន និងជួះសម្បែង ដាក់តាំងព្រះធាយាល័ក្ខណ៍ ហើយហូតទង់ជាតិនៅត្រឹមស្ទើរពាក់កណ្តាលដង។

ព្រះបរមសពតម្កល់ក្នុងព្រះទីនាំងមហាមន្ទីរនៅផ្នែកខាងក្រោយនៃព្រះទីនាំងទេវវិនិច្ឆ័យក្នុងព្រះបរមរាជវាំង ធ្វើបុណ្យរៀងរាល់ថ្ងៃរយៈពេល៣ខែ។ រៀងរាល់ថ្ងៃមានថ្នាក់ដឹកនាំនិងសមាជិកព្រឹទ្ធសភា, រដ្ឋសភា, រាជរដ្ឋាភិបាល, តុលាការ, មន្ត្រីរាជការគ្រប់ជាន់ថ្នាក់ អញ្ជើញចូលថ្វាយបង្គំព្រះបរមសព។ រាជទូត, អង្គទូត, ប្រតិភូមកពីប្រទេសនានា, ថ្នាក់ដឹកនាំស្ថាប័នអន្តរជាតិ, អង្គការផ្សេងៗជាដើមក៏អញ្ជើញចូលគោរពព្រះបរមសពជាហូរហែឥតដាច់។ ក្នុងឱកាសធ្វើកិច្ចប្រជុំថ្នាក់កំពូលអាស៊ាននិងប្រទេសដៃគូជាច្រើនទៀត នៅរាជធានីភ្នំពេញពីពាក់កណ្តាលខែវិច្ឆិកា ឆ្នាំ២០១២ទៅ មានថ្នាក់ដឹកនាំកំពូលៗជាច្រើននោះ យាងនិងអញ្ជើញចូលថ្វាយបង្គំព្រះបរមសពដោយឡែកៗពីគ្នារៀងរាល់ថ្ងៃ។ បន្ទាប់ទៅមានគណៈអភិបាលខេត្ត ក្រុងនានា អភិបាលស្រុក មេឃុំ ប្រជារាស្ត្រទូទៅ និងព្រះសង្ឃជាដើម តែងនិមន្តនិងអញ្ជើញជាក្រុមរៀងៗខ្លួន ចូលថ្វាយបង្គំព្រះបរមសពតាមម៉ោងពេលកំណត់គ្មានលស់មួយថ្ងៃសោះឡើយ។ រាល់ពេលរាល់វេលាដែលប្រតិភូគ្រប់បែបយ៉ាងនិងនាម៉ឺនសព្វមុខមន្ត្រី ព្រមទាំងប្រជាពលរដ្ឋទាំងពួងចូលថ្វាយបង្គំព្រះបរមសព តែងតែមានវត្តមានព្រះករុណាជាអម្ចាស់ និងព្រះមាតា ឬក៏ព្រះអង្គម្ចាស់ ព្រះរាជវង្សានុវង្សយាងចាំទទួល តាមថានៈបុណ្យយសគ្រប់ពេលទាំងអស់។

នៅខាងក្រៅព្រះបរមរាជវាំងខាងមុខប្រាសាទច័ន្ទធាយាងណោះវិញ មានប្រជាពលរដ្ឋសព្វបែបយ៉ាង អញ្ជើញមកពីគ្រប់ទិសទីក្នុងព្រះរាជាណាចក្រកម្ពុជាច្រើនឡើងៗរៀងរាល់ថ្ងៃ ពេលព្រឹក ពេលថ្ងៃ ល្ងាច និងយប់ មកអុជធូប អុជទៀន

ថ្វាយផ្កាលយូក សូត្រធម៌ សមាធិ ធ្វើបុណ្យ ធ្វើកុសលគ្រប់បែបយ៉ាងដោយទឹកចិត្តជ្រះថ្លា ស្មោះស និងក្តីរំជួលចិត្តរៀងៗខ្លួន ឧទ្ទិសព្រះរាជកុសលថ្វាយព្រះវិញ្ញាណក្ខ័ន្ធព្រះមហាវិរក្សត្រជាទីសក្ការៈ និងជាទីស្រឡាញ់ដ៏ជ្រាលជ្រៅក្នុងដួងចិត្តរបស់ខ្លួន (រូបលេខ១៧៧-១៧៨) ។ មានមនុស្សម្នាជាច្រើន ទាំងប្រជារាស្ត្រសាមញ្ញ ទាំងសិស្ស



រូបលេខ១៧៧៖ ប្រជារាស្ត្រមកអុជធូប អុជទៀន ថ្វាយផ្កា អង្គុយសូត្រធម៌ រៀងរាល់ថ្ងៃ នៅមុខព្រះបរមរាជវាំង។



រូបលេខ១៧៨៖ ផ្កាលយូកដែលប្រជាពលរដ្ឋ យកមកថ្វាយនៅមុខព្រះចាយាល័ក្ខណ៍ ព្រះមហាវិរក្សត្រ រៀងរាល់ថ្ងៃ នៅប្រាសាទច័ន្ទចាយានៃព្រះបរមរាជវាំង។

និស្សិតជាដើមកោរសក់កាន់ទុក្ខនៅចំពោះមុខព្រះចាយាល័ក្ខណ៍ព្រះមហាវិរក្សត្រ ដែលគេតម្កល់នៅលើប្រាសាទច័ន្ទចាយានៃព្រះបរមរាជវាំង (រូបលេខ១៧៩) និងអ្នកខ្លះទៀតកោរសក់ ហើយអញ្ជើញមកថ្វាយគ្រឿងសក្ការបូជាចំពោះព្រះអង្គក៏មាន។ រយៈពេល៣ខែ មានមនុស្សច្រើនកុះករទៅមកឥតដាច់នៅខាងមុខព្រះបរមរាជវាំង ដើម្បីបានធ្វើកិច្ចការព្រះវិញ្ញាណក្ខ័ន្ធព្រះអង្គ។



រូបលេខ១៧៩៖ សិស្ស និស្សិត ប្រជារាស្ត្រសាមញ្ញទូទៅខ្លះមក កោរសក់នៅមុខព្រះចាយាល័ក្ខណ៍ កាន់ទុក្ខព្រះមហាវិរក្សត្រ។

នៅល្ងាចថ្ងៃសៅរ៍ ៩កើត ខែអស្សុជ ឆ្នាំរោង ចត្វាស័ក ព.ស.២៥៥៦ ត្រូវនឹង ថ្ងៃទី២០ ខែតុលា ឆ្នាំ២០១២ មានព្រះសង្ឃប្រហែល៦០០០អង្គ និងប្រជាពលរដ្ឋរាប់ ម៉ឺននាក់ និមន្តនិងអញ្ជើញមកជួបជុំនៅទីលានមុខព្រះបរមរាជវាំងខាងមុខប្រាសាទ ច័ន្ទធារា (រូបលេខ១១៤០-១៤៣) ដើម្បីធ្វើកិច្ចសូត្រធម៌ បង្កុកូល ធ្វើសមាធិ ឧទ្ទិស ព្រះរាជកុសលថ្វាយព្រះវិញ្ញាណក្ខ័ន្ធ។



រូបលេខ១១៤០៖ ព្រះសង្ឃប្រហែល៦០០០អង្គ និងប្រជាពលរដ្ឋរាប់ម៉ឺននាក់ និមន្តនិងអញ្ជើញ មកជួបជុំសូត្រធម៌ ថ្វាយព្រះរាជកុសលចំពោះ ព្រះវិញ្ញាណក្ខ័ន្ធ នៅមុខព្រះបរមរាជវាំង។



រូបលេខ១១៤១៖ ព្រះសង្ឃតាំងសមាធិថ្វាយព្រះ រាជកុសលចំពោះព្រះវិញ្ញាណក្ខ័ន្ធ មុខព្រះបរម រាជវាំង នៅល្ងាចថ្ងៃសៅរ៍ ៩កើត ខែអស្សុជ ឆ្នាំរោង ចត្វាស័ក ព.ស.២៥៥៦ (២០.១០.១២) ។



រូបលេខ១១៤២៖ ប្រជាពលរដ្ឋតាំងសមាធិថ្វាយ ព្រះរាជកុសលចំពោះព្រះវិញ្ញាណក្ខ័ន្ធព្រះមហា វិរក្សត្រ នៅមុខព្រះបរមរាជវាំង។



រូបលេខ១១៤៣៖ ទាំងព្រះសង្ឃទាំងប្រជាពលរដ្ឋ តាំងសមាធិនៅទីលានមុខព្រះបរមរាជវាំង ដើម្បីថ្វាយព្រះរាជកុសល។



នៅល្ងាចថ្ងៃអង្គារ ៨កើត ខែអស្សុជ ឆ្នាំរោង ចត្វាស័ក ព.ស.២៥៥៦ ត្រូវ  
នឹងថ្ងៃទី២៣ ខែតុលា ឆ្នាំ២០១២ មានព្រះសង្ឃប្រហែលមួយម៉ឺនអង្គ និងប្រជាពលរដ្ឋ  
រាប់ម៉ឺននាក់ និមន្តនិងអញ្ជើញមកជួបជុំនៅទីលានមុខព្រះបរមរាជវាំងខាងមុខ  
ប្រាសាទច័ន្ទឆាយា (រូបលេខ១៨៤) ដើម្បីធ្វើកិច្ចសូត្រធម៌បង្កកូល ធ្វើសមាធិ ឧទ្ទិស  
ព្រះរាជកុសលថ្វាយព្រះវិញ្ញាណក្ខ័ន្ធជាបន្តទៀត។



រូបលេខ១៨៤៖ ព្រះសង្ឃប្រហែលមួយម៉ឺនអង្គ និងប្រជា  
ពលរដ្ឋរាប់ម៉ឺននាក់ និមន្តនិងអញ្ជើញមកជួបជុំសូត្រធម៌  
ធ្វើសមាធិនៅទីលានមុខព្រះបរមរាជវាំង នៅល្ងាចថ្ងៃអង្គារ  
៨កើត ខែអស្សុជ ឆ្នាំរោង ចត្វាស័ក ព.ស.២៥៥៦  
ត្រូវនឹងថ្ងៃទី២៣ ខែតុលា ឆ្នាំ២០១២។

រៀងរាល់ថ្ងៃ រាល់ភ្នំក្នុងរយៈពេល៣ខែកន្លះនេះ មានព្រះសង្ឃគ្រប់ឋានា  
នុក្រមយាង និមន្តមកពីវត្តអារាមនានាធ្វើបុណ្យកុសល មានរាប់បាត្រ ប្រគេនចង្កាន់  
និងទេយ្យទានផ្សេងៗ សូត្រធម៌សត្តប្បករណី បង្កកូល ពេលព្រឹក ហើយសូត្រ  
ព្រះអភិធម្មជាធម៌បទនៅរាល់ភ្នំដើម្បីថ្វាយព្រះរាជកុសលពុំដែលខានមួយពេល  
ណាឡើយ។ រៀងរាល់ថ្ងៃមានធ្វើកិច្ចថ្វាយក្រយាព្រះស្វាយ ហើយលាន់ពួសម្លេងស្រ្តី

យំយាម និងភ្លេងភ្លេងឆ្នុះរង្សីរង្សីមគ្គស្រងេះស្រងេច ស្រណោះអាឡោះអាត់យក្រៃ  
លែង។ នៅរៀងរាល់ថ្ងៃសីល ព្រះករុណាជាអម្ចាស់ និងព្រះមាតា ព្រមទាំងព្រះញាតិ  
វង្ស អមដង្ហែដោយក្រុមអ្នករាំដង តែងស្តេចយាងចូលធ្វើកិច្ចពិធីផ្សេងៗថ្វាយព្រះ  
បរមសពដោយផ្ទាល់ព្រះអង្គ ហើយមានក្រុមព្រាហ្មណ៍បារគូពរូបផ្លូវស័ង្វថ្វាយព្រះ  
ពរជ័យទាំងពេលស្តេចយាងដល់ទាំងពេលស្តេចយាងចាកព្រះទីនាំងមហាមន្ទីរ។

នៅថ្ងៃពុធ ១៩កើត ពេញបូណ៌មី ខែកត្តិក ឆ្នាំរោង ចត្វាស័ក ព.ស.២៥៩៦  
ត្រូវនឹងថ្ងៃទី២៨ ខែវិច្ឆិកា គ.ស.២០១២ ព្រះករុណាជាអម្ចាស់ជីវិតលើត្បូង និងព្រះ  
មហាក្សត្រីព្រះវររាជមាតាជាតិខ្មែរ រួមទាំងព្រះញាតិវង្ស ព្រមដោយសម្តេចអគ្គ  
មហាសេនាបតីតេជោ ហ៊ុន សែន ជានាយករដ្ឋមន្ត្រី និងលោកជំទាវ ដែលមាន  
សម្តេចព្រះសង្ឃរាជទាំងពីរអង្គ និងរាជគណៈសង្ឃតាមថានុក្រមសរុប៩០អង្គ  
ជាព្រះអធិបតីដង ប្រារព្ធព្រះរាជពិធីថ្វាយព្រះបច្ឆាមរណនាមព្រះបរមសពព្រះមហា  
វីរក្សត្រថា “ ព្រះបរមរតនកោដ្ឋ ” ដែលសូត្រព្រះរាជក្រឹត្យដោយសម្តេចចៅ  
ហ្វាវាំងវររៀងជ័យអធិបតីស្រីផ្ការ គង់ សំអុល ជាឧបនាយករដ្ឋមន្ត្រី រដ្ឋមន្ត្រីក្រសួង  
ព្រះបរមរាជវាំង។ បន្តបន្ទាប់មក មានកិច្ចពិធីធ្វើបុណ្យ ធ្វើកុសលដោយព្រះមហា  
ក្សត្រ និងថ្នាក់ដឹកនាំជំរុំរបស់ប្រទេសជាតិជាហូរហែតតដាច់ឡើយ។

នៅឯទីវាលព្រះមេរុ ខាងជើង (ស្ថិតក្នុងផ្នែកភ្នំសាន) នៃព្រះបរមរាជវាំង  
នោះវិញ គេរៀបចំសាងព្រះមេរុដើម្បីត្រៀមធ្វើព្រះរាជពិធីបុណ្យថ្វាយព្រះភ្លើងព្រះ  
បរមសព។ នៅថ្ងៃព្រហស្បតិ៍ ២រោច ខែអស្សុជ ឆ្នាំរោង ចត្វាស័ក ព.ស.២៥៩៦ ត្រូវ  
នឹងថ្ងៃទី១ ខែវិច្ឆិកា គ.ស.២០១២ មានធ្វើប្រុងពលី (សែនក្រុងពាលី) ដើម្បីផ្តើម  
សាងព្រះមេរុ (រូបលេខ១៤៩-១៤៧)។ បន្ទាប់មកគេចាប់សាងព្រះមេរុតាមលំដាប់  
លំដោយ មានតួព្រះមេរុនៅកណ្តាលដែលប្រើគ្រឿងគ្រោងអំពីដែក(រូបលេខ១៤៨ -



រូបលេខ១១៨៥៖ ពិធីប្រុងពាលី ឬសែនក្រុងពាលី សុំសាងព្រះមេរុនៅទីវាលព្រះមេរុខាងជើងព្រះរាជ វាំង និងខាងមុខសារមន្ទីរជាតិ នៅថ្ងៃព្រហស្បតិ៍ ២រោច ខែអស្សុជ ឆ្នាំរោង ចក្ខុស័ក ព.ស.២៥៥៦ ត្រូវនឹងថ្ងៃទី១ ខែវិច្ឆិកា គ.ស.២០១២ ។



រូបលេខ១១៨៦៖ គ្រឿងរណ្តាប់សម្រាប់សែន ក្រុងពាលី សុំសាងព្រះមេរុនៅទីវាលព្រះមេរុ ខាងជើងព្រះបរមរាជវាំង (រូបថត៖ ជា សុជាតិ) ។



រូបលេខ១១៨៧៖ សម្តេចចៅហ្វាយវាំងវររៀងជ័យអធិបតីស្រីង្គារ គង់ សំអុល ឧបនាយករដ្ឋមន្ត្រី រដ្ឋមន្ត្រី ក្រសួងព្រះបរមរាជវាំង និងឯកឧត្តម ហ៊ឹម ឆែម រដ្ឋមន្ត្រីក្រសួងវប្បធម៌និងវិចិត្រសិល្បៈ អញ្ជើញជា អធិបតីក្នុងពិធីសែនក្រុងពាលីសុំសាងព្រះមេរុ នៅទីវាលព្រះមេរុ (រូបថត៖ ជា សុជាតិ) ។

១៨៩) ហើយនៅពេលសាងរួចរាល់ គូព្រះមេរុនេះមានក្បូរក្បាច់ល្អពិចិត្រណាស់ មានកម្ពស់ពីដីទៅកំពូលច្រកព្រះរូត សរុប៤៦ម៉ែត្រ (រូបលេខ១១៩០)។ មានក្បាច់ រចនា ដប្បា, ដងក្តារ, នាគសន្លឹក, នាគចែង, កញ្ចាំង, បាំងខ្លែង, អែវ៉ា ទែនទយ (រូប លេខ១១៩១\_១៩២)។



រូបលេខ១១៨៨៖ ចាក់បេតុងធ្វើជាគ្រឹះព្រះមេរុ។



រូបលេខ១១៨៩៖ គ្រោងគូព្រះមេរុសាងអំពីដែក។



រូបលេខ១១៩០៖ គូព្រះមេរុសាងរួចរាល់។



រូបលេខ១៩១៖ ក្បាលសសរ, ផ្នែក, អែវ៉ាវនៃតួព្រះមេរុ សុទ្ធសឹងលម្អដោយក្បាច់រចនាពិចិត្រ។



រូបលេខ១៩២៖ អែវ៉ាមាន រូបជាកិន្តរ លម្អលើក្បាល សសរ ទ្រង់បូលតួព្រះមេរុ។

នៅតាមកែងតួព្រះមេរុទាំង៤ទិសមានដងទង់ក្រពើខ្ពស់ទៅលើ មានរូប ហង្សនិងច័ត្ររួតជាដើម។ មានថែវព័ទ្ធជុំវិញ ដោយទុកច្រកចូលតាមទិសធំៗទាំង៤ (រូបលេខ១៩៣) ។ នៅអមពីមុខតួព្រះមេរុ មានព្រះពន្លាពីរសម្រាប់ព្រះមហាក្សត្រ និងព្រះញាតិវង្ស ព្រមទាំងថ្នាក់ដឹកនាំធំៗ រួមនឹងព្រះរាជាគណៈសង្ឃទាំងពីរគណៈ ក៏ដូចជាអាជ្ញាធរ អង្គទូតនានាដែរ (រូបលេខ១៩៤-១៩៥) ឯនៅផ្នែកខាងលិចមាន រោងភ្លេងពីរ (រូបលេខ១៩៦) ។



រូបលេខ១៩៣៖ តួព្រះមេរុ និងថែវព័ទ្ធជុំវិញ គេដាក់ភ្លើងអគ្គិសនីលម្អនៅពេលយប់។



រូបលេខ១៩៤៖ ព្រះពន្លាពីរនៅអមផ្លូវចូល ផ្នែកខាងកើតនៃតួព្រះមេរុ មើលពីទិសខាងជើង។



រូបលេខ១៩៥៖ ព្រះពន្លាខាងជើង។



រូបលេខ១៩៦៖ ផ្នែកខាងលិចនៃព្រះមេរុមាន រោងក្លែងពីរ មើលពីទិសខាងជើង។

នៅទិសខាងកើតមានខ្លោងទ្វារធំ ដែលយកគំរូតាមខ្លោងទ្វារជ័យនៃព្រះ បរមរាជវាំង។ នៅពេលយប់មានដាក់ភ្លើងលម្អភ្លឺព្រោងព្រាយពេញព្រះមេរុ ធ្វើឱ្យ មើលទៅឃើញរុងរឿងពេកកន្លង មានមនុស្សម្នាទៅមកគយគន់ព្រះមេរុដោយក្តី ស្ងប់ស្ងួន បុណ្យយសព្រះមហាវិរក្សត្រខ្លាំងណាស់។ ព្រះពន្លាខាងត្បូងមានកៅអី ចំនួន៣១៨, ព្រះពន្លាខាងជើងមានកៅអីចំនួន៩៩៣ រីឯថែវព័ទ្ធជុំវិញព្រះមេរុទាំង ៨ល្វែង មាន កៅអីចំនួន៣៩៨៤ ដូច្នេះសរុបកៅអីជាផ្លូវការក្នុងទីព្រះមេរុទាំងមូល មានចំនួនដិត៩០០០។

នៅល្ងាចថ្ងៃសៅរ៍ ១៩កើត ពេញបូណ៌មី ខែបុស្ស ឆ្នាំរោង ចត្វាស័ក ព.ស. ២៩៩៦ ត្រូវនឹងថ្ងៃទី២៦ ខែមករា ឆ្នាំ២០១៣ មានព្រះសង្ឃ២ម៉ឺនអង្គ និងប្រជាពល រដ្ឋប្រហែល១ម៉ឺននាក់ និងមន្ត្រីនិងអញ្ជើញមកជួបជុំនៅមុខព្រះបរមរាជវាំង ខាងមុខ ប្រាសាទចំនួនចាបា ហើយព្រះករុណាជាអម្ចាស់ និងព្រះមាតា ព្រមទាំងព្រះញាតិវង្ស យាងចេញមក អមដង្ហែងដោយនាម៉ឺនមន្ត្រីអ្នកវាំងជង ដើម្បីធ្វើកិច្ចសូត្រធម៌ ធ្វើសមាធិ ឧទ្ទិសព្រះរាជកុសលថ្វាយព្រះវិញ្ញាណក្ខ័ន្ធ (រូបលេខ១៩៧-១៩៨) ដែលនៅតែ៥ថ្ងៃ ទៀតប៉ុណ្ណោះ ដល់ថ្ងៃហែព្រះបរមសពចាកព្រះបរមរាជវាំងទៅតម្កល់នៅព្រះមេរុ។



រូបលេខ១៩៧៖ ព្រះសង្ឃ២ម៉ឺនអង្គ និងប្រជាពលរដ្ឋប្រហែល១ម៉ឺននាក់ និមន្តនិងអញ្ជើញមកជួបជុំនៅមុខព្រះបរមរាជវាំង។

រូបលេខ១៩៨៖ ព្រះសង្ឃទាំងចាស់ទាំងក្មេងតាំងសមាធិថ្វាយព្រះរាជកុសល។

នៅថ្ងៃអាទិត្យ ១រោច ខែបុស្ស ឆ្នាំរោង ចត្វាស័ក ព.ស.២៥៥៦ ត្រូវនឹងថ្ងៃទី ២៧ ខែមករា គ.ស.២០១៣ វេលាម៉ោង១២ថ្ងៃត្រង់ ព្រះជយាធិបតី កង កេន ជាមេក្រុមបាវត្ត ដឹកនាំធ្វើកិច្ចប្រឆាំងសុំព្រះភ្លើង។ គេរៀបគ្រឿងពលីការបូជាថ្វាយទេពទាំងពួង ហើយយកកែវពង្រីកមកតម្កល់លើពានបញ្ចាំងព្រះសូរ្យសែង រួចសូត្រសូមឱ្យព្រះតេជះព្រះអគ្គី (ព្រះអគ្គី) ចេះឡើង (រូបលេខ១៩៩-២០០) ទើបយកទៀនអុជចម្លង “ព្រះភ្លើង” ឬហៅថា “ភ្លើងកែលាស” គឺព្រះភ្លើងបានមកពីស្ថានកែលាសនោះ ដាក់ក្នុងលំដួងកែវ (រូបលេខ២០១-២០២) ហើយក៏ទៅរក្សាទុកក្នុងហោព្រះខ័ន។



រូបលេខ១៩៩៖ ក្រុមបាវត្តធ្វើកិច្ចប្រឆាំងសុំព្រះភ្លើងពីសូរ្យសែងព្រះអាទិត្យ (រូបថត៖ ទទក) ។

រូបលេខ២០០៖ ដាក់កែវបញ្ចាំងព្រះសូរ្យសែងឱ្យចេះឡើងជាព្រះភ្លើង (រូបថត៖ ទទក) ។



រូបលេខ២០១៖ ព្រះភ្លើងចេះឡើងក្នុងពាន  
ដែលដាក់កែវបញ្ចាំងព្រះសូរ្យសែង  
(រូបថត៖ ទទក) ។



រូបលេខ២០២៖ ព្រះជយាធិបតី ជាមេក្រុម  
បារគូ ចម្លងព្រះភ្លើងដាក់ក្នុងលំដូងកែវយក  
ទៅរក្សាទុក (រូបថត៖ ទទក) ។

លុះដល់វេលាព្រឹកព្រលឹមថ្ងៃសុក្រ ៦រោច ខែបុស្ស ឆ្នាំរោង ចត្វាស័ក ព.ស.  
២៥៥៦ ត្រូវនឹងថ្ងៃទី១ ខែកុម្ភៈ គ.ស.២០១៣ ធ្វើកិច្ចរំកិលព្រះបរមសពព្រះបរមរតន  
កោដ្ឋចាកព្រះមហាមន្ទីរមកតម្កល់មុខព្រះមហាសេតថ្មីត្រៃ រួចយាងនិងនិមន្តព្រះ  
រាជាគណសង្ឃចូលថ្វាយព្រះសត្តប្បករណី។ បន្ទាប់មកក៏ចាប់ផ្តើមពិធីរំកិល និងដង្ហែង  
ព្រះបរមសពចុះចាកព្រះទីនាំងទេវវិនិច្ឆ័យ (រូបលេខ២០៣) ដោយមានក្រុមបារគូ  
ថ្វាយស័ង្ខ៣បទលាន់ព្នួរខ្លាឡើង។ គ្រានេះមានព្រះករុណាជាអម្ចាស់ជីវិតលើត្បូង  
និងព្រះមហាក្សត្រីជាព្រះមាតាយាងជាព្រះអធិបតី ព្រមដោយព្រះរាជវង្សានុវង្ស  
និងប្រមុខរាជរដ្ឋាភិបាល រដ្ឋសភា ព្រឹទ្ធសភា នាមិនសព្វមុខមន្ត្រីអមដង្ហែងផង។ លុះ  
យាងព្រះបរមសពមកតម្កល់លើព្រះរាជរថហើយ (រូបលេខ២០៤) មានក្រុម  
ទាហាន១៤រូបឈរជាពីរជួរ (ម្ខាងៗ៩រូប) កាន់ពួរទាញរំកិលព្រះរាជរថទៅមុខ  
ចេញពីព្រះបរមរាជវាំងតាមខ្លោងទ្វារជ័យ (រូបលេខ២០៥) ដោយមានសម្តេចព្រះ  
សង្ឃរាជទាំងពីរគណៈយាងនាំពីមុខ ហើយមានសម្តេចក្រុមព្រះនរោត្តម រណបូទិ ជា  
អ្នកទូលស្ស្រវត្តាំង (បច្ចុប្បន្នគេឱ្យកាន់សំពត់ទូ ឬហៅថាជាយោង ជាជំនួសវិញ)  
ឯសម្តេចព្រះរៀម នរោត្តម បុប្ផាទេវី និងសម្តេចព្រះរាជកន្ត្រីដ្ឋា នរោត្តម អរុណរស្មី





រូបលេខ២០៣៖ រំកិលព្រះបរមសព ចុះចាកព្រះទីនាំងទេវវិនិច្ឆ័យ។

រូបលេខ២០៤៖ តម្កល់ព្រះបរមសពលើព្រះរាជរថនៅ មុខព្រះទីនាំងទេវវិនិច្ឆ័យ ដើម្បីរៀបក្បួនហែចេញ។

ជាអ្នកប្រាយលាជ យាងនាំមុខព្រះទីនាំង។ នៅលើព្រះទីនាំងតម្កល់ព្រះមញ្ញសា មាន សម្តេចព្រះមហេស្សរា នរោត្តម ចក្រពង្ស និងបាវត្តមួយរូបឈរអមខាងស្តាំ ហើយ សម្តេចព្រះបរមរាមា នរោត្តម យុវនាថ និងបាវត្តមួយរូបឈរអមខាងឆ្វេង។ ព្រះ មហាក្សត្រនិងព្រះមហាក្សត្រីជាព្រះមាតា, សម្តេចអគ្គមហាធម្មពោធិសាល ជា ប្រធានព្រឹទ្ធសភា, សម្តេចអគ្គមហាពញាចក្រ ជាប្រធានរដ្ឋសភា, សម្តេចអគ្គមហា សេនាបតីតេជោ ជានាយករដ្ឋមន្ត្រី, សម្តេចចៅហ្វាយរាំងវង្សជ័យអធិបតីស្រីវង្ស, ព្រះញាតិវង្ស ព្រមទាំងនាម៉ឺនធំៗ ហែតាមពីក្រោយព្រះទីនាំង រហូតដល់វិថីព្រះ សីសុវត្ថិក្សេត្រព្រះអង្គដងកើ (រូបលេខ២០៦-២០៧) ។

លុះរំកិលផ្ទេរព្រះមញ្ញសាពីព្រះរាជរថឡើងទៅតម្កល់លើព្រះរាជរថ បុស្សក (រូបនាគរាជ៣៦) រួចរាល់ហើយ (រូបលេខ២០៨-២០៩) ទើបព្រះករុណាជា អម្ចាស់ជីវិតលើក្បួន និងព្រះមហាក្សត្រីជាព្រះមាតា ស្តេចសូមយាងព្រះបរមសព



រូបលេខ២០៥៖ ក្រុមទាហាន១៤រូប (ម្ខាងៗ៩រូប) ទាញពួររំកិលព្រះរាជវង្សាម្តាយព្រះបរមសពយាងចេញពីព្រះបរមរាជវាំងតាមខ្លោងទ្វារជ័យ។



រូបលេខ២០៦៖ សម្តេចព្រះសង្ឃរាជទាំងពីរគណៈ, សម្តេចក្រុមព្រះនរោត្តម រណបូទិ៍ ជាអ្នកទូលស្ស្រវត្តាំង ហើយសម្តេចព្រះរៀម នរោត្តម បុប្ផទេវី នឹងសម្តេចព្រះរាជកន្តិដ្ឋា នរោត្តម អរុណរស្មី ជាអ្នកប្រាយលាជ យាងនាំមុខព្រះបរមសព។



រូបលេខ២០៧៖ សម្តេចព្រះមហេស្សរា នរោត្តម ចក្រពង្ស និងសម្តេចព្រះបរមរាមា នរោត្តម យុវនាថ ព្រមទាំងប្រាហ្មណ៍បារតូ ឈរអមព្រះមញ្ជូសា។



រូបលេខ២០៨៖ រំកិលព្រះរាជវង្សាម្តាយព្រះបរមសព ទៅទន្ទឹមនឹងព្រះរាជវង្សាបុស្សុក។

រូបលេខ២០៩៖ រំកិលព្រះមញ្ជូសា នៃព្រះបរមសពឡើងទៅតម្កល់ លើព្រះរាជវង្សាបុស្សុក។



ហែទៅកាន់ព្រះមេរុ។ គ្រានោះ ក្រុមព្រាហ្មណ៍បារគូបន្តិស័ដ្ឋ៣បទ ក្បួនដង្ហែក៏ផ្ដើម  
 រំកិលសន្សឹមៗទៅមុខ រឹងស្ករធំ គងធំ ភ្លេងតូរ្យតន្ត្រីនានាប្រគំលាន់ពួកត្រឹកគគ្រេង  
 ក្នុងក្បួនហែនោះ។ ក្បួនហែទាំងមូលចែកចេញជា១១សង្កាត់ធំៗ មានទាំងក្រុមអ្នក  
 កាន់ទង់ជាតិធំ ទង់សាសនា ទង់ព្រះមហាក្សត្រ ស្ករជ័យ គងជ័យ បន្តហូរហែមក  
 ក្រុមកងទ័ពជើងគោក ជើងទឹក និងជើងអាកាស ព្រមទាំងកងយោធា នគរបាលសព្វ  
 បែបយ៉ាង។ មានទាំងក្រុមភ្លេងត្រៃទ័ព ភ្លេងក្រុមកាយបូទី ក្រុមមន្ត្រីរាជការ ក្រុមចៅ  
 ហាយខេត្ត ក្រុមជាតិពន្ធនាគារដែលជាពលរដ្ឋនគរខ្មែរ ដូចជាជនជាតិដើមនៅតំបន់  
 ភ្នំសានមានពួង គ្រីង ទំពួនជាដើម និងតំណាងជាតិសាសន៍ផ្សេងៗមានក្រុមចាម្បូរ,  
 ក្រុមចិន, ក្រុមវៀតណាម។ល។ ហើយបន្តបន្ទាប់មកទៀតមានដែនមន្ត្រីរាជការ,  
 ក្រុមអ្នកបួសមុខភ្លើង៩០រូប (ក្នុងនោះមានព្រះញាតិវង្ស២០អង្គ)។ តាមលំដាប់មក  
 ទៀតមានរថតែងគ្រឿងផ្សេងៗច្រើនបែប តម្កល់ព្រះធាយាលក្ខណ៍, តម្កល់ព្រះពុទ្ធ  
 រូប (ព្រះពុទ្ធ), តម្កល់ព្រះត្រៃបិដក (ព្រះធម៌), តម្កល់ត្រៃ (ព្រះសង្ឃ), តម្កល់គ្រឿង  
 សម្រាប់រាជ្យ (មកុដរាជ្យ, ព្រះខ័នរាជ្យ, សុពណិបាទ...), រាជរថព្រះសង្ឃអភិធម្ម,  
 រាជរថអ្នកប្រាយលាដ, រាជរថអ្នកទូលស្សូវភ្នំ, ព្រះរាជរថបុស្សុក, រាជរថតម្កល់  
 ខ្លឹមច័ន្ទនី។ល។ ដូចឃើញគេរៀបត្រៀមទុកតាំងពីល្ងាចមុនមួយថ្ងៃ (រូបលេខ២១០) ។



រូបលេខ២១០៖ ព្រះរាជរថផ្សេងៗ ត្រៀមតាមលំដាប់ទុកហែព្រះបរមសពទៅកាន់ទីព្រះមេរុ។

ការផ្សាយសៀវភៅនេះជា eBook បានបង្កើតឡើងដោយ  
មូលនិធិខ្មែរសម្រាប់ការសិក្សា និង ករុណាខ្មែរ  
ដើម្បីបម្រើប្រយោជន៍ជាសាធារណៈ ដោយមិនគិតកម្រៃ

ស្ដេចជា eBook ដោយ **ហៃ គឹមសៀន**

ខែ វិច្ឆិកា ឆ្នាំ២០១៦

បើលោក លោកស្រី ចង់បានសៀវភៅនេះ ឬអានបន្តទៀត  
សូមទិញ ឬជ្រើសរើសអ្នកនិពន្ធ

ឬបណ្ណាគារដោយផ្ទាល់ដើម្បីគោរព "រក្សារសិទ្ធិ" របស់អ្នកនិពន្ធ។  
យើងខ្ញុំ ពុំមានការប្រស្រ័យទាក់ទង ដោយប្រភេទណាមួយជាមួយ  
អ្នកនិពន្ធ ឬបណ្ណាគារទេ។

សូមអរគុណ

**ខ្មៅ យុនសំរឹង**

ប្រធានមូលនិធិខ្មែរសម្រាប់ការសិក្សា និង ករុណាខ្មែរ

