

# អំពិលផ្អែម

## Sweet Tamarind



រៀបរៀងដោយ: ក្រោមការស្នើរសុំកសិកម្មប្រជុំជន

ការិយាល័យទូ.បំណ 1074 ម៉ឺន មហាវិទ្យាល័យកសិកម្មតំបន់បាងខេន ក្រុងទេព 10903

---

បកប្រែ និងរៀបរៀងដោយគណៈកម្មការអភិវឌ្ឍន៍ដំណាំឈើហូបផ្លែ

នៅខេត្តតំបន់ពាយ័ព្យ, ប្រទេសកម្ពុជា

---





វិទ្យាស្ថានជាតិសិប្បកម្ម និងសិក្សាស្រាវជ្រាវ  
ស្ថាប័នសិក្សាស្រាវជ្រាវ  
Cambodia

# អំពិលផ្លែម

Library of

កក្កដា ២០១៦

## Sweet Tamarind



រៀបរៀងដោយ : គ្រោងការសៀវភៅកសិកម្មប្រជុំជន  
ការិយាល័យទូ.បំណ 1074 ម៉ែថ មហាវិទ្យាល័យកសិកម្មតំបន់បាងខេន ក្រុងទេព 10903

បកប្រែ និងរៀបរៀងដោយគណៈកម្មការអភិវឌ្ឍន៍ដំណាំឈើហូបផ្លែ  
នៅខេត្តតំបន់បាងខេន; ប្រទេសកម្ពុជា

# អំពិលផ្លែម Sweet Tamarind



## មាតិការៀង

ទំព័រ

1. ពាក្យណៈខាងលើតាមសាស្ត្រ.....	2
2. ប្រភពកំណើតរបស់អំពិលផ្លែម.....	7
3. ផលប្រយោជន៍នៃផ្នែកផ្សេងៗរបស់អំពិលផ្លែម.....	8
4. ពូជអំពិលផ្លែម.....	13
5. ការពង្រីកពូជអំពិលផ្លែម.....	24
6. ការជ្រើសរើសទឹកឆ្នែងដាំ.....	33
7. ការត្រៀមដីដាំ.....	35
8. រយៈពេលដាំ.....	36
9. ការត្រៀមរណ្តៅដាំ.....	39
10. ការជ្រើសរើសពូជ និងការត្រៀមមែកពូជ.....	40
11. វិធីដាំ.....	44
12. ការមើលថែរក្សាអំពិលផ្លែមដើមតូច.....	46
13. ការដាំដំណាំគ្របដំ្ក.....	47
14. ការកំចាត់កង្កាច់ប្រៃ.....	51
15. ការធ្វើកន្លែងការពារភ្លើង.....	54
16. ការផ្តល់ទឹក.....	55

---

17. ការដាក់ដី.....	59
18. ការកាត់តែងមែក.....	66
19. ការចេញផ្កា បំប៉នអំពិល និងការចាស់នៃកូរអំពិល.....	69
20. ការជាប់ផ្លែ.....	73
21. ការប្រើអវិជ្ជន្តជួយក្នុងការដាំផ្កា ជាប់ផ្លែ.....	74
22. ការដោះស្រាយបញ្ហាអំពិលផ្អែមជាប់ផ្លែច្រើនសារ.....	80
23. ការទំនៃអំពិលផ្អែម.....	84
24. ការប្រព្រឹត្តផល.....	87
25. ការមកដាក់ថែរក្សាកូរអំពិល.....	88
26. សង្រួមសព្វពិព និងដំបូរបស់អំពិលផ្អែម.....	92
27. រយះពេលជុះលូតលាស់ធំ និងគំរោងអនុវត្តន៍.....	99
28. ឧបសម្ព័ន្ធទិមួយ.....	99
29. ឧបសម្ព័ន្ធទិពិរ.....	100
30. ឧបសម្ព័ន្ធទិពិ.....	115
31. ឧបសម្ព័ន្ធទិបួន.....	121

---

# អំពិលផ្អែម

អំពិលផ្អែមជារុក្ខជាតិឈើហូបផ្លែដែលគេដាំនៅលើដីទួល ដែលអាចទទួលប្រាក់ចំណូល បានច្រើនផ្ទៃលក់បានថ្លៃ ៤ ដើមអាយុ 8-10 ឆ្នាំ បើថែទាំបានល្អនិងផ្តល់ផលក្នុងមួយ ដើមបានប្រាក់ចំណូល 10,000 (មួយម៉ឺនពាន់) ។

ពាណិជ្ជកម្មផ្សារលក់ដូរអំពិលផ្អែមនោះមានសភាពទូលំទូលាយឆ្ងាយ ទាំងនៅក្រៅប្រទេស និងក្នុងប្រទេស ។ សព្វថ្ងៃនេះប្រទេសទាំងឡាយនៅមជ្ឈិមបូព៌ាដូចជាប្រទេសអារ៉ាប់សារ- អ៊ីឌីត្រូវការអំពិលផ្អែម ប៉ុន្តែនៅក្នុងប្រទេសថៃមានផលិតផលអំពិលផ្អែមពិតប្រាកដគ្រប់ គ្រាន់ក្នុងការលក់ដូរ ប្រសិនបើមានការផ្សព្វផ្សាយចំណេះដឹងខាងបច្ចេកទេសផលិតអំពិល ផ្អែមអោយបានទូលំទូលាយឡើង នោះក៏មុខជាបំពេញនូវសេចក្តីត្រូវការរបស់ទីផ្សារកាន់តែ ច្រើនឡើង ហើយថ្លៃណាមួយនឹងនាំអំពិលផ្អែមចេញទៅលក់បានគ្រប់គ្រាន់ជាបិទខាង ។

អំពិលផ្អែមជាឈើផ្លែដំបូរអាយុច្រើនឆ្នាំមានភាពរឹងមាំមួន ធនទប់ទល់ចំពោះជីវិតដែលដាំល្អ ណាស់ អាចដុះលូតលាស់ធំបានទៅលើដីសឹងតែគ្រប់ប្រភេទ ។ ភោគភាលដាលនិងសត្វល្អិត ផ្សេងៗក៏មិនសូវមានមកបំផ្លាញ ការថែទាំក៏មិនពិបាក ។ ផលផ្លែក្នុងមួយដើមៗក៏បានចំនួន ច្រើនសមរម្យ ។ ដូចនេះនៅក្នុងពេលបច្ចុប្បន្ននេះទើបមានមនុស្សជាច្រើនមានការចាប់ អារម្មណ៍បែកគ្នាដាំអំពិលផ្អែមថែមឡើងទៀត ព្រមទាំងនាំយកមកប្រើនូវបច្ចេកវិទ្យា ខាងកសិកម្ម ធ្វើអោយផលិតផលក្នុងមួយឆ្នាំៗកើនឡើងយ៉ាងសម្បើម ក៏ប៉ុន្តែទោះបីជាមាន ផលិតផលអំពិលផ្អែមកើនឡើងចំនួនច្រើនយ៉ាងណាក៏ដោយ ក៏នៅមិនទាន់គ្រប់គ្រាន់ ដល់សេចក្តីត្រូវការរបស់ទីផ្សារនៅឡើយ ។ ហេតុដូចនេះទើបអាចនិយាយបានថាអំពិល ផ្អែមជាឈើផ្លែដែលគួរអោយចាប់អារម្មណ៍ចុះទុនដាំជាមុខរបរដ៏សំខាន់ក្រៃលែង ហើយក៏ ជារុក្ខជាតិដែលមានអនាគតដ៏ក្លីក្លាទៅទៅមុខជាញឹកញាប់ ។

លក្ខណៈខាងភូតតាមសាស្ត្រ

- ឈ្មោះសាមញ្ញ : ស៊ីតថាមារីនដី (Sweet Tamarind)
- ឈ្មោះវិទ្យាសាស្ត្រ : ថាមារីនដីអ៊ិនឌីកាលីន្ទ (Tamarind Indica L.)
- ស្ថិតនៅក្នុងពូជអំបូរ : លីកុម្មិណូសេអ៊ី (Leguminosae)

- ជារុក្ខជាតិដែលស្ថិតនៅក្នុងរង្វង់ពូជអំបូរជាមួយគ្នានិងត្រកូលសណែ្តក :
- ត្រកូល : ថាមារីនដីស (Tamarindes)
- ប្រភេទ : អ៊ិនឌីកា (Indica)

អំពិលផ្អែមជារុក្ខជាតិមួយប្រភេទក្នុងត្រកូលសណែ្តក ដើមឈើរាងហរមានលក្ខណៈដើមជា គុម្ព រូបរាងមូលទំហំធំទ្រង់ទ្រាយដើមបែកបែកសាខាណាតសន្ធឹងចេញទៅដល់ 20 ម៉ែត្រ មានម្លប់ត្រឈៃក្រាស់ ដើមមានកំពស់ប្រហែល 18 ម៉ែត្រ 4 សំបកមានពណ៌ត្នោតខ្ចី បែកជាស្រកាចង្កូរតូចៗ 4 អំពិលជារុក្ខជាតិដែលស្លឹកផ្សំ 4 ស្លឹកមានលក្ខណៈដុះឡើងឆ្នាស់ គ្នាមានប្រវែងប្រហែល 7-15 សង្ឃឹម៉ែត្រ 4 ស្លឹករាយស្ថិតនៅរៀងគ្នាជាគួរមានប្រហែល 10-20 គូ 4 កាលណាស្លឹកចាស់ហើយក៏ជ្រុះជម្រុះអស់ ហើយក៏ដុះបែកច្រួយឡើងមកថ្មី នៅក្នុងរដូវក្តៅប្រហែលនៅក្នុងខែមិនា និងចុងខែមេសា 4 ឥតនោះភ្នែកផ្កានិងដុះល្អឥណ្ឌាស់ធំជាមែកនិងចង្កោមចេញផ្កាបរិបូណ៌ 4 ក្នុងរដូវរៀងខែឧសភាផ្កាក៏រីក 4 ក្នុងចុងខែឧសភា ដល់ខែមិថុនា ផ្កាអំពិលកើតចេញជាចង្កោមតូចៗនៅចុងមែកមានប្រវែង 10-15 ផ្កា ជាចង្កោមមានភេទបរិបូណ៌ គឺមានទាំងភេសរណ្តោល និងភេសរញីជាមួយគ្នាក្នុង ផ្កាតែមួយ ចង្កោមផ្កាមានប្រវែងប្រហែល 5-10 សង្ឃឹម៉ែត្រ 4 ត្របកផ្ការាងពណ៌លឿង ប្រៀងៗរាងក្រាស់បន្តិចមានទាំងអស់ 4 ត្របក 4 ត្របកផ្កាមានពណ៌ត្រីងទំលាយស នៅ ខាងក្នុងមាន 3 ត្របក 4 ពួកភេសរណ្តោលមានរូបរាងដូចអំពូល ចំណែកភេសរញីវិញ មាន 3 កំប៉ុក មួយកំប៉ុកៗមានអັបរណ្តស្ថិតនៅក្នុងនោះស្រេច 4 អំពិលនិងជាប់ក្តិបក្ខរ

ល្អមមើលហើញគួរបានប្រហែលនៅចុងខែធ្នូ ដល់ខែមិថុនា ។ បើជាអំពិលផ្អែមធូលត្រាល និងបេះប្រមូលផលបានប្រហែលនៅចុងខែវិច្ឆិកា ។ បើភ្លៀងក្រអស់ក៏ប្រមូលបេះប្រមូល ផ្លែផលក្រអស់ដែរ ។ ក្នុងប្រទេសអំពិលមានទំហំប្រវែងពី 7.5-20 សង្ឃឹម៉ែត្រ គន្លាក់មួយៗ ផលបន្តិចបន្តួចមានគ្រាប់ពណ៌ខ្មៅ ឬពណ៌ត្នោតចាស់ រូបរាងមូលបន្តិច មានសាច់ពណ៌ ត្នោតហ៊ុំវិញគ្រាប់ ។

ដើមអំពិលផ្អែមអាចប្រែកម្រិតតាមសភាពធាតុអាកាសនៅក្នុងតំបន់ក្តៅមធ្យមបានល្អ អាច ដុះបាននៅតាមតំបន់មូសសុង (Mousoon) ដែលមានដីរាយទឹកបានល្អ មិនចូលចិត្តដី ដែលសើមជោគជាំ ធន់ទ្រាំនឹងដីដែលមានជាតិអាហារតិច ។ នៅក្នុងប្រទេសអាហ្វ្រិក ច្រើនជួបប្រទះអំពិលដុះតាមដីហ្សែរដីបូក ។

នៅក្នុងប្រទេសថៃឡង់ដ៍អាចដាំអំពិលបានគ្រប់តំបន់គ្រប់ភូមិភាគអាចដុះបានតាមដី សឹង តែគ្រប់ប្រភេទ ប៉ុន្តែនិងដុះល្អគលាស់ធំបំផុតនៅតាមដីទឹកហូររាយខ្សាច់មមោត ឬដីផ្លូវ រាយដីដីជួរ ប៉ុន្តែដីគ្រួសក្រហមក៏អាចដាំអំពិលបានដែរ ។

កាលណាចូលដល់ខែមករា និងខែកុម្ភៈ អំពិលក៏នឹងចាប់ជំរុះស្លឹកចោលខ្លះតាមផ្នែក ហើយ និងបែកត្រួយប្រហែលនៅពាក់កណ្តាលខែមេសា ។ លុះចាប់ផ្តើមរដូវភ្លៀងក៏ចាប់ផ្តើម ចេញផ្កាចេញក្រ ។ ទាំងនេះស្រេចតែរយះពេលភ្លៀង ។ បើឆ្នាំណាមានភ្លៀងធ្លាក់ពន្យា ទៅទៀត ការចេញផ្កា ចេញក្រ (ផ្លែ) ក៏ពន្យាពេលទៅផងដែរ ។ សំរាប់គំរោងកសាង ល្អគលាស់របស់អំពិលមានដូចតទៅនេះ :

ឬស : អំពិលផ្អែមដែលបណ្តុះពីគ្រាប់ មានប្រព័ន្ធបួសជាបួសកែវ ដែលចាក់គ្រាប់ទៅ ក្រោមយ៉ាងជ្រៅ ហើយបួសជាច្រើនបែកចេញណាស់ ធ្វើអោយវាអាចស្រូប យកចំណីបានល្អផងជាងលើហូបផ្លែផ្សេងៗទៀត ។



សង្ឃឹម៉ែត្រ ទាំងពីរជំហៀងផ្កាមានលក្ខណៈដូចគ្នា ។ មានត្របកផ្កាពណ៌ក្រហម  
រូបរាងវាស្រដៀងទៅនឹងទូកវែងប្រវែង ប្រហែល 8 មល្លីម៉ែត្រ ចំនួន 2  
ត្របក មានត្របកស្លឹកមានលក្ខណៈកោងចុះជារូបពងមាន់ពណ៌ក្រាមវែងប្រហែល  
1-1.5 សង្ឃឹម៉ែត្រ ចំនួន 4 ត្របក 4 ត្របកផ្កាពណ៌ត្រង់ផ្នែកលើរបស់ផ្កាមាន  
ពណ៌លឿងប្រៀងៗ មានខ្សែតូចឆ្មារពណ៌ក្រហមប្រវែង 1-1.5 សង្ឃឹម៉ែត្រ  
ចំនួន 3 ត្របក ហើយនៅមានត្របកផ្កា 2 ត្របកទៀត ដែលមើលហើញជា  
សសៃរោមល្អិតៗបង្កប់នៅត្រង់គល់របស់កេសពេញល ។

ផ្កាអំពិលជាផ្កាដែលមានប្រភេទត្រប់បរិបូរណ៍ មានកេសពេញលដែលផ្សំជួរ  
បាន 3 ស្ថិតនៅឆាន់គ្នានិង កេសពេញលដែលផ្សំជួរមិនបាន (ខ្លើយ) ។ ចង-  
កេសពេញលមានប្រវែង 1 សង្ឃឹម៉ែត្រ ចងកេសពេញលនិង ផ្សារភ្ជាប់គ្នាប្រវែង  
11 សង្ឃឹម៉ែត្រ នៃប្រវែងរបស់ចងកេសពេញល ហើយទើបម្តងទៀតទៅលើនៅ  
ខាងក្រោមត្របកផ្កា ។ មានអ័ប្សេណូពណ៌ត្នោតពណ៌ក្រហមនៅផ្នែកខាងទទឹង  
អ័ប្សេណូនិងបែកតាមបណ្តោយ ។ កេសពេញលមានពណ៌ខៀវមានរោមច្រើនសំបើម  
កោងឯឡើងទៅលើ ។ ចងកេសពេញលវែងជាងកេសពេញល ។ ត្រង់ចុងកេស  
ពេញលព្យែកជាតែកៗ សំបុកពងតាមជ្រុងជាមួយបំពង់របស់ត្របកចិញ្ចឹមខាងក្នុងសំបុក  
ពងរបស់កេសពេញល ហើយមានពងចំនួនច្រើន ។ ការផ្សំកេសពេញលនៃអំពិលអាស្រ័យ  
ទៅលើសត្វល្អិតជាភ្នាក់ងារជួយផ្សំ ។

កូរ(ផ្លែ) កាលណាកូរអំពិលក្តីមួយ និងមានពណ៌ខៀវស្រស់ និងមានខ្លួន ឬលំអង់ពណ៌ត្នោត  
ចាប់នៅទើបមើលទៅឃើញជាពណ៌ខៀវវាយពណ៌ ។ សាច់ខាងក្នុងពណ៌សខ្លួន  
មានរស់ជាតិដូរខ្លាំង ។ ធម្មកាលណាមានអាយុច្រើនឡើងសាច់ក៏មានពណ៌  
លឿងខ្លួនហើយក៏ប្រែទៅជាពណ៌ត្នោតចាស់ស្រកស្លុតរហូតចេញពីសំបុកកូរ ហើយ  
ធម្មកាលណាកូរក៏ស្លុតអាចច្រកចង្កោយបែកពាន់ងាយជាទីបំផុត ។ ចំណែកសាត់

ហ៊ុំស្រោបត្រាប់ស្អិតនៅជិតគ្នាវែងរហូតមានលក្ខណៈស្អិតរមួត ហើយមានសរសៃ  
យឺត 3 សរសៃ តាមបណ្តោយកូរដែលហៅថា “ សរសៃស្បូន ” សាច់ពណ៌-  
ត្នោត ចំណែកត្រាប់មានពណ៌ត្នោតចាស់ ។

ផ្ទៃ ឬកូរអំពិល មិនថាជាអំពិលផ្អែម មិនថាជាអំពិលផ្លូវទេ កូរមានលក្ខណៈញែក  
ចេញជាពីរប្រភេទ :

“ អំពិលក្តា : មានកូរសំប៉ែតធំ និងអំពិលអាចមន៍ត្នា : មានកូរមូលតូច ”

នៅក្នុងសៀវភៅកសិករឆ្នាំ 50 ក្បាលទី 4 ប្រចាំឆ្នាំ 2520 លោកស្បែន  
ហាមណាន បានបែងចែកលក្ខណៈនៃកូរអំពិលផ្អែមចេញជា 4 ប្រភេទ :

1. កូរដាវ : មានលក្ខណៈកោងបន្តិចដូចជារូបដាវ
2. កូរគង : ចុងកូរមានលក្ខណៈកោងង់រហូតមកដូចគ្នា ឬក៏ពាក់លើគ្នាមាន  
លក្ខណៈជារង្វង់មូលស្រដៀងរង់គង
3. កូរលាត : មានលក្ខណៈវែងមិនកោងដូចប្រភេទដទៃទៀត កូរចាស់មាន  
សំបកជិតគ្នានិងទងភាគខាងលើ
4. កូរឆ្នឹង : មានលក្ខណៈងជាថ្នាំងៗ ខុបមើលហើញច្បាស់ស្រដៀងគ្នា និង  
សណ្តែកដី

ពណ៌សំបកអំពិលផ្អែមមានចាប់ពីពណ៌ត្នោតក្រមើរ ជិតតែនិងខ្មៅពណ៌ត្នោត  
ច្រៀងៗពណ៌លឿងជិតដូចមីកញ្ជុំ ពណ៌ត្នោតក្រហមចាស់និងពណ៌លឿង ។

រសជាតិអំពិលផ្អែមទាំងប្រភេទជូរទាំងប្រភេទផ្អែម មានភាពផ្អែមតាំងតែ 30% ឡើងទៅ ហើយមានជាតិប្រូទេអ៊ីនមានទៅដល់ 30% ។ ប៉ុន្តែបើអំពិលពូជណា មានរសជាតិធ្លាក់ចុះច្រើន ស្រេចតែប្រភេទនីមួយៗនៃពូជអំពិលនោះឯងតែម្តង

គ្រាប់ : ភាគច្រើនអំពិលផ្អែម និងមានគ្រាប់ដែលមានរូបរាង និងលក្ខណៈខុសប្លែកពីគ្នា ទៅតាមពូជ ។ ពូជខ្លះមានគ្រាប់ធំប៉ុន្តែពូជខ្លះមានគ្រាប់តូច ភាគច្រើនគ្រាប់អំពិល ផ្អែមមានលក្ខណៈសំបកគ្រើម ។

**ប្រភពកំណើតនៃអំពិលផ្អែម**

អំពិលផ្អែមមានប្រភពកំណើតដើមនៅក្នុងព្រៃទំនាបក្នុងតំបន់ក្តៅ ក្នុងទ្វីបអាហ្វ្រិកខាងកើត រវាងអាមេរិកខាងត្បូង រហូតដល់ជួរទន្លេស៊ែមប៊ិលមកភាគខាងត្បូងនៃប្រទេស- ឥណ្ឌូមានអំពិលដុះក្នុងព្រៃយ៉ាងសម្បើមដែលគេស្មានថា ប្រហែលជាមានមនុស្សធ្លាប់ រស់នៅបានយកអំពិលចូលមកដាំនៅក្នុងប្រទេសឥណ្ឌូ ក៏ប៉ុន្តែគ្មានភស្តុតាងប្រាប់អោយដឹង ថាមានការដាំដុះតាំងតែពីកាលណាមក ។ អ្នកប្រាជ្ញជាតិក្រិកបានពោលទុកមានការដាំ អំពិលផ្អែមយ៉ាងច្រើនសុះសាយ នៅក្នុងប្រទេសអ៊ីហ្ស៊ីបចាប់តាំងពីសម័យសតវត្សទី 4 មក ម្ល៉េះ ដោយមានគេប៉ាន់ស្មានថាមនុស្សយើងបានចាប់ផ្តើមដាំអំពិលផ្អែមមុនពេលវេលាដូច បានពោលមកហើយនោះ ។ ប្រទេសដែលគេដាំអំពិលផ្អែមគឺមាន ឥណ្ឌូ បង់ក្លាដេស សេរីលង្កា ឥណ្ឌូនេស៊ី ភូមា ថៃឡង់ដ លូឌី តៃវ៉ាន់ ម៉ាឡេស៊ី និងប្រទេសជប៉ុននៅ ប៉ែកអាស៊ីនិរតី ។

ចំពោះប្រទេសថៃឡង់ដ មានដាំអំពិលផ្អែមពាសពេញផ្នែកខាងជើងភាគឥណ្ឌូសាន្ត ជា- ពិសេសតាមរាងទន្លេមេគង្គ ដូចជាខេត្តផ្រៃ ណាន ឡាំប៉ាង ពេជ្របូរណ៍ ណងខាយ ហើយនិងឧបលាដធានីជាដើម ។

កំពោះកំណើតពាក្យថា Tamarind (អំពិល) ដែលជាឈ្មោះសាមញ្ញនៃវិជ្ជមាន ហើយ  
ទាន់ដឹងច្បាស់អាចមកពីភាសាអារ៉ាប់ថា Tamar- U'L Hind ប្រែថាឥណ្ឌា (Date of India)  
(Date of India) ឬក៏មកពីភាសាព្យែក (Persian) ថា Tamar L-Hindi ក៏បាន  
ដែលគេកេរដាច់ដំបូងឡើយប្រហែលជាមិនបានប្រើពាក្យថា Tamar ប្រែថាឥណ្ឌា  
ហើយ វាក៏រួមបញ្ចូលពាក្យថា Thamar ប្រែថាផ្លែច្រើនជាង ៤ ក្រៅពីប្រទេសឥណ្ឌានៅ  
ហាមេកៅណ៍ឈូកក្រៅពីអាស៊ីអាគ្នេយ៍ ដូចជាប្រទេសម៉ាឡេស៊ី លាវ និងប្រទេសថៃ  
ដែលនៅក្រៅប្រទេសក្រៅពីអាមេរិកកើត និងអំពិលផ្លែមនោសញ្ចេតនា ជាពិសេសគេនាំ  
ប្រើស្រះសាប៊ូប្រើប្រាស់ក្នុងភាគឧត្តរ និងភូមិភាគឥសាន្ត ។

**ផលប្រយោជន៍នៃផ្លែផ្សេងៗនៃអំពិល :**

អំពិលជារុក្ខជាតិមានប្រយោជន៍សន្លឹកសន្លាប់ណាស់ ជាទូទៅគេច្រើនតែយល់ថាអំពិលជា  
រុក្ខជាតិដែលមានប្រយោជន៍ចំពោះតែគួរ (ផ្លែ) ដើម្បីយកទៅបរិភោគ និងយកដើមធ្វើ  
ជ្រូតតែប៉ុណ្ណោះទេ ។ ប៉ុន្តែការពិតយើងអាចប្រើគ្រប់ផ្នែកនៃដើមអំពិលអោយកើតជាផល  
ប្រយោជន៍បានយ៉ាងសន្លឹកសន្លាប់ណាស់ ពោលគឺ :

សាច់ សាច់អំពិលចាប់ផ្តើមប្រើជាប្រយោជន៍បាន ចាប់តាំងពីចេញគួរខ្លឹមយកមកធ្វើ  
ជាអាហារ ដូចជាធ្វើទឹកត្រៀមម្ហូរអំពិលខ្លី ឬប្រើបរិភោគស្រស់ៗជាមួយអំបិល-  
ម្ទេស ឬកាតិផ្លែម ។ គួរស្រស់ដែលចាស់ណាស់ហើយគ្រាប់ក៏ប្រៃណាស់ ប៉ុន្តែ  
សំបកក្នុងទៅមិនទាន់សណ្តែកគេនិយមធ្វើអំពិលត្រាំស្ករ ។ ជួនកាលគេនិយម  
យកមកដុតភ្លើងអោយទាល់តែក្រៀម ឬក៏ក្នុងផេះភ្លើងរួចហើយយកសំបក  
ចេញប្រើបរិភោគបាន ។ កាលណាគួរអំពិលចាស់មែនទែនហើយគ្រាប់ក៏ប្រៃ  
ទៅជាពណ៌ត្នោត សាច់មានពណ៌ស ឬសំបកចាប់ផ្តើមប្រៃណាស់ទៅជាពណ៌

ឆ្នោតប្រៀងៗខ្លះហើយ ។ សំបកញែកចេញពីសាច់គេហៅថា “ អំពិលគួរ ”  
អំពិលគួរនៃអំពិលផ្អែមមានរសជាតិជួរអមដែលចាត់ទុកថារសជាតិឆ្ងាញ់ណាស់

គួរអំពិលគួរដែលចាស់មែននៃនន សំបកផ្លែ ស្រួយល្អហើយ កាលណាយកសំបក  
ចេញហើយ សាច់ខាងក្នុងហៅថាអំពិលបក ។ អំពិលបកក្រៅពីបង់សប្បផ្សេងៗ  
ហើយនៅប្រើធ្វើទឹកជ្រលក់អំពិល ត្រណាប់អំពិល អំពិលប្រឡាក់ស្ករ ចំណែក  
ប្រទេសឥណ្ឌូ និងប្រទេសជិតខាងយកអំពិលទៅត្រាំត្រី ដើម្បីកុំអោយត្រីឆ្ងាប  
ហើយប្រើជាក់សម្លកាវី ។ នៅប្រទេសអង់គ្លេស និងប្រទេសផ្សេងៗនៅអឺរ៉ុប  
គេប្រើធ្វើទឹកជ្រលក់ ។ ចំណែកនៅប្រទេសអាមេរិកវិញគេប្រើធ្វើភេសជ្ជៈ  
ប្រភេទជាអាកុល ក្រៅពីនេះសាច់អំពិលនៅមានប្រយោជន៍សំរាប់លាងសំអាត  
ភាជនៈទង់ដែង និងស្ពាន់បានល្អឡើង ។

សាច់អំពិលមានគុណសម្បត្តិក្នុងការធ្វើជាថ្នាំការពាររោគឈាមចេញតាមអណ្តាញ  
ឆ្មេញ ។ នៅប្រទេសមីរិសឈ្មួស ប្រើអំពិលផ្សំនិងអំបិលកែរោគពិបាកចាប់  
តាមសន្លាក់ និងតាមសាច់ដុំ ។ ក្នុងប្រទេសហ៊ុលីធីនស៍ប្រើជាថ្នាំរំលាយ ថ្នាំបណ្តុះ  
ព្រួនសត្វ ដោយដាក់លាយជាមួយទឹកក្តៅខ្ពស់ៗ ចាក់បញ្ចូលតាមទ្វាររបស់សត្វ  
ចំណែកនៅក្នុងប្រទេសថៃឡង់ដ៍ច្រើនយកអំពិលទៅធ្វើជាថ្នាំប្តូររាណផ្សេងៗ ។

សំបកផ្លែ សំបកផ្លែអំពិលចាស់ដែលបកយកសាច់ចេញហើយ អាចយកមកប្រើជាថ្នាំ  
ផ្សះ ។ នៅភូមិភាគឧត្តរនៃប្រទេសថៃឡង់ដ៍ប្រើសំបកផ្លែមកអំពិលអោយបែក  
ជាកំទេចព្រួតៗ ផ្សំជាមួយនិងសរសៃថ្នាំជក់ជួយធ្វើអោយមានរសជាតិសរសៃថ្នាំ  
ឆ្ងាញ់ ទន់ល្អឡើងឡើង ។

គ្រាប់

គ្រាប់អំពិលលឿង ឬស្ពោរឬប្រិបរិភោគបាន ។ នៅប៉ែកឈ្នុងសមុប្រលើងកលគេ  
ប្រើធ្មីថ្មីកែភោគម្ហូប ទឹកស្ពោរគ្រាប់កែភោគបូស ។ គ្រាប់អំពិលលឿងហើយ  
ហើយគោះយកសំបកចេញ ប្រើថ្មីកែភោគអាចម៍ភោគម្ហូប ចង្កោរក្នុង និង  
ជាថ្នាំព្រុន ។ សាច់ក្នុងគ្រាប់អំពិលនេះជាប្រភពដែលអោយម្សៅមានគុណភាព  
ល្អច្រើន ។ នៅក្នុងប្រទេសឥណ្ឌូគេយកមកកិនអោយល្អិត ហើយហ្មត់យក  
បកធ្វើជាការដែលមានគុណភាពខ្ពស់ ជំនួសការប្រើម្សៅអង្ករ ធ្វើអោយអាច  
បរិយាយហើរណែការប្រើម្សៅអង្ករ និងម្សៅសាគូរដែលប្រើនៅក្នុងរោងចក្រ  
ឧស្សាហកម្មព្រុធាន ។ ច្រៀងព័ត៌មាន និងធ្វើការប៉ាន់ធ្វើអោយប្រទេសឥណ្ឌូ  
សន្សំសំចៃអង្ករមកសំរាប់បរិភោគបានទៅដល់ប្រមាណ 40 លានតោន ។ ក្រៅពី  
នេះម្សៅដូចពេលមកហើយនោះ ទៅនាំយកមកធ្វើជាចំណីអាហារថ្នាំកំលាំង  
និងធ្វើទី ដោយមកអំពិលក្នុងគ្រាប់អំពិល មានការប្តូរអ៊ីដ្រាតដែលគេហៅ  
ថាចេលឡូស (Jellose) ដែលមានគុណសម្បត្តិដូចគ្នានឹងសារាយដៃ ។ ដូច  
នេះកាលណាផ្សំចូលគ្នាជាមួយនឹងសារៈធាតុលាយពិស្ស ហើយនឹងធ្វើជាម្សៅ  
ការបានយ៉ាងល្អបំផុត ពីព្រោះមានភាពស្អិតខ្លាំងណាស់ ។ ម្សៅបែបនេះគេយក  
ទៅប្រើនៅក្នុងរោងចក្រឧស្សាហកម្មធ្វើសំពត់ផ្កា ដើម្បីបោះពុម្ពក្បាច់ក្បូរទៅ  
លើផែនដីកៅស៊ូឡើងផង ។ ក្រៅពីនេះប្រេងដែលចំរាញ់បានអំពីគ្រាប់អំពិល  
នៅនាំយកមកប្រើប្រកបអាហារ ប្រើជាប្រេងលាបអោយរលោង ឬលាយជា  
មួយថ្នាំលាបផ្ទះ ប្រើជាប្រេងអុជចង្កៀង ។ នៅក្នុងប្រទេសឥណ្ឌូនេស៊ីប្រើ  
ជាថ្នាំថែរក្សាសក់ ។

សំបក  
គ្រាប់

សំបកពណ៌ក្រហមដែលហ៊ីស្រោបគ្រាប់នោះ កាលណាគោះអោយរកយកសាច់  
ពណ៌សខាងក្នុងចេញហើយ អាចយកមកធ្វើជាចំណីសត្វ ឬយកមកផ្សំជាមួយ  
សាច់ផ្ទះ និងប្រេងចំហុយប្រើជាថ្នាំលាបសក់ និងមោមជៀមក៏បាន ។



ស្លឹក ត្រួយ ឬចុងត្រួយអំពិល និងមធ្យមជាម្លូបអាហារ ដូចជាសម្បូរ ស្មៅម្លូត្រី ប្រឡាក់ ស្មៅត្រី ។

ស្លឹកចាស់ : នៅក្នុងប្រទេសឥណ្ឌូ គេប្រើស្លឹកចាស់យកទៅចំរាញ់យកពណ័រ ដើម្បីធ្វើថ្នាំជ្រលក់សំពត់ ។ នៅក្នុងប្រទេសម៉ាកាស៊ី (ពីដើម ម៉ាដាកាស្ការ) ប្រើជាថ្នាំគ្រុន ហើយធ្វើអោយប្រព័ន្ធរំលាយអាហារធ្វើការបានប្រសើរឡើងៗ នៅអាហ្វ្រិកខាងលិចប្រើស្លឹកអំពិលស្អុតមកបុកបិទមុខដំបៅ រោគពិសរឹងរៃ កាត់ស្មៅស កែរោគមូល កែក្អក ។ ក្រៅពីនេះនៅមានគេធ្លាប់យកស្លឹកអំពិលមក ទំពារ រួចយកទៅបិទលើស្មាមពោះចឹកដើម្បីបិទយកពិសពោះ ។ នៅក្នុងប្រទេស ថៃឡង់ដ៍ប្រើស្លឹកអំពិលចាស់ និងស្លឹកក្រូចជាំទឹកកក់សក់ ឬដូចទឹកអោយក្មេង ដើម្បីធ្វើអោយក្បាល និងសាច់ស្អាត ។ ស្លឹកអំពិលស្មៅនិងខ្លឹមបារាំងយកមក ប្រើបង្កាបអោយអ្នកមានជំងឺគ្រុនក្តៅនៅក្នុងរយះពេលស្បើយពីគ្រុន និងរោគផ្តាស សាយបានឡើងផង ។

ដើម លើអំពិលជាលើសាច់រឹង ស្ងួត មានក្រយៅល្អិតស្អាតណាស់ យកមកប្រើធ្វើ គ្រឿងប្រដាប់ប្រដារបានយ៉ាងច្រើនដូចជា តុ ទូ ត្រៃ ដងចបកាប់ ដងចបដឹក ធ្វើផ្តេញ ហើយដុតធ្វើជាធុងមានគុណភាពល្អណាស់ ។

ឫស នៅក្នុងភាគខាងជើងនៃប្រទេសនីជឺរី ប្រើឫសអំពិលកែរោគឃ្នង់ ។

សំបកនិង សំបកនិងសរសៃអំពិលមានគុណសម្បត្តិធ្វើជាថ្នាំកែរោគក្នុងប្រទេស ទែនសានិ សរសៃ (ដើមហៅទាន់កន្ទីកា) ប្រើសរសៃ និងសាច់ដុសខាត់សំអាតទង់ដែង និងស្ពាន់ ហើយនិងប្រើជាមេក្លើងបានឡើងផង ។

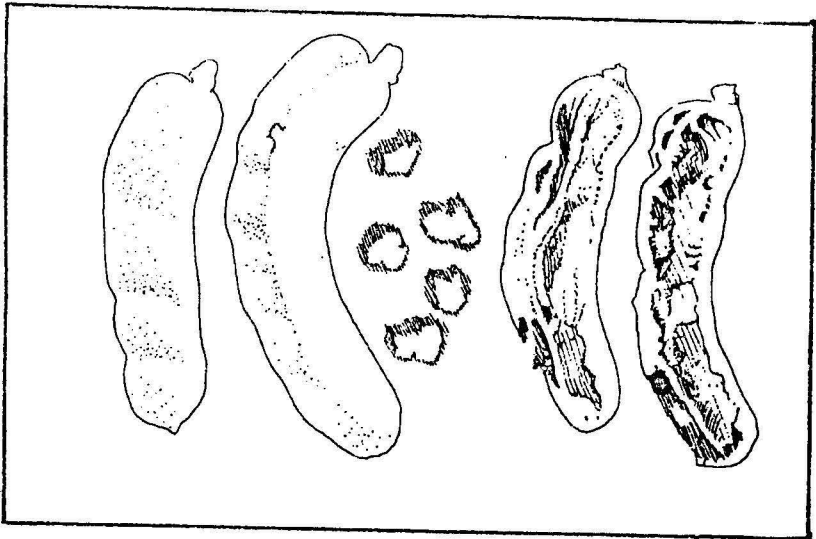
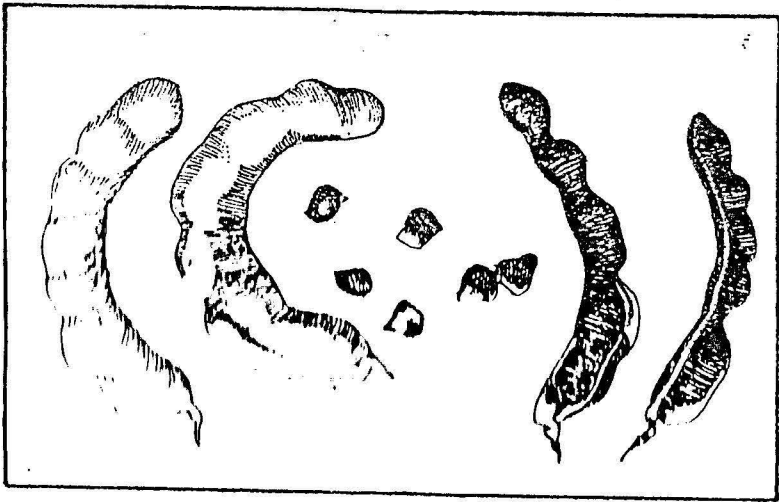

**ពូជអំពិលផ្អែម :**

ពូជអំពិលផ្អែមនាបច្ចុប្បន្ននេះមានច្រើនសន្លឹកសន្លាប់ណាស់ ដោយមកពីផ្លែខ្ពស់ជាងផ្លែ ឈើដទៃផ្សេងៗទៀត ធ្វើអោយមានការសិក្សា និងជ្រើសរើសពូជអំពិលផ្អែមសំបើមណាស់ ជាហេតុអោយកើតមានពូជថ្មីដែលគេប៉ាន់ស្មានថាល្អលើសជាងរបស់ដើមទៅទៀត ។ តារាង ដែលគេបានប្រទះឃើញសព្វថ្ងៃនេះ គឺមានច្រើនជាង 20 ពូជ ។ ពូជខ្លះមានលក្ខណៈរូបរាង ប្រហាក់ប្រហែលគ្នាដែលម្ចាស់ចំការអំពិលផ្អែម និងដាក់ឈ្មោះដោយខ្លួនឯងដោយយក ប្រភពដំ ឬឈ្មោះម្ចាស់នោះដាក់ឈ្មោះពូជ ឬដាក់ឈ្មោះតាមម្ចាស់ដើមកន្លែងកំណើត របស់ដើមអំពិលនោះ ឬតាមលក្ខណៈពិសេសនៃដើមអំពិលតែម្តង ។ ពូជខ្លះអាចមាន លក្ខណៈនិងរូបរាងប្រហាក់ប្រហែលគ្នា ដែលម្ចាស់អំពិលផ្អែមអាចដាក់ឈ្មោះដោយខ្លួនឯង ដោយអាស្រ័យទៅលើប្រភពដំ ឬឈ្មោះម្ចាស់នៃពូជនោះ ដាក់ជាឈ្មោះពូជដូចបានឃើញ អំពីការប្រកួតអំពិលផ្អែមតាមខេត្តផ្សេងៗ បានឃើញមានពូជថ្មីកើតមានឡើងជានិច្ច ។ ប៉ុន្តែកាលណាចងក្រង និងសិក្សាលក្ខណៈនៃគុណសម្បត្តិប្រចាំពូជនេះហើយក៏បានប្រទះ ឃើញថាមានពូជអំពិលផ្អែមមិនប៉ុន្មានពូជទេ ។ ឈ្មោះពូជដែលល្អមហៅដោយអនុលោម ទៅតាមឈ្មោះដែលមានដូចតទៅនេះ :

1. **ពូជទឹកប្រាំង** : ជាអំពិលផ្អែម ពូជស្រាល (ក្រវែង កាលណាមានអាយុច្រើនឆ្នាំ គួរ ចាស់) ។ ដើមមានសំបកចេញពណ៌ត្នោតរាងក្រមៅ ។ ទំរង់គុម្ពដើមធំល្អ ភ្លើងមិន ក្រាស់ណាស់ណា ភ្លើងខ្សៅចាស់ខ្លាំង គួរមានឯកលក្ខណៈចំណេះស្រដៀងនឹងដង្កូវដូង ឬស្រដៀងរង់គង់ គឺខុបខ្លាំង ។ ប៉ុន្តែកាលណាប្រៀបធៀបនិងពូជផ្សេងទៀតទំហំ កូរតូចជាង ដើមអាយុ 2-3 កូរតូច ហើយអាយុចាប់ពី 5 ឆ្នាំ ឡើងទៅគួរនិងមាន ទំហំធំ សំបករបបគ្មានចង្កូរជ្រៅទេ កូរខ្លីសជាតិជូរចត់ ម៉ូ ចាស់សាច់មានពណ៌ត្នោត ក្រមៅរសជាតិផ្អែម ។ សាច់ត្នោតពណ៌ចាស់រសជាតិផ្អែមឆ្ងាញ់ ក្រអូបខ្លីដូចទឹកប្រាំង សំបកក្រាស់បើចុកយូរ ។ ជានិច្ចពូជទឹកប្រាំងនៅលើដីខ្ពស់ក៏បាន ប៉ុន្តែត្រូវបាន

ប្រព័ន្ធទឹកចេញចូលអោយបានល្អ ។ ចំការទំនាបមានប្រៀបដាច់ចំការដីខ្ពស់ ពីព្រោះ ទិទំនាបយូរទៅដើមនិងធំជាងមាំមួនល្អបរិបូណ៌ជាង ប៉ុន្តែទិខ្ពស់ធំរហ័ស ។ លុះ អោយច្រើនឡើងទនឹងស្វិតទំនាបមិនបានទេ ពីព្រោះខ្វះភាពឧបត្ថម្ភសំបូរ ។ អំពិល ព្រៃពូជទឹកក្អមចេញផ្កាប្រហែលនៅខែមេសា ចេញក្នុងប្រហែលចុងខែវិច្ឆិកាដើមខែ រុ ។ ពោះប្រហែលផលនៅខែវិច្ឆិកា ឬខែធ្នូ ។ ជាប់ក្នុងច្រើនប៉ុន្តែមិនមែនជាចង្កោម ពេ ពូជវារីពោះពាណាលេព្យូចរឹងដើម ។ ផ្នែកក្នុងមួយដើមអំពិលដែលមានអាយុ ០ / រុ ព្រៀបពេក្រាបពេល 50-100 គីឡូក្រាម ប៉ុន្តែបើមានការថែទាំបាន ព្រៃពេល 150-200 គីឡូក្រាម ក្នុងមួយដើម ។

ការខាតបង់នៃពូជទឹកក្អមនៅត្រង់ផ្នែកច ពីព្រោះការចេញផ្កា និងជាប់ផ្លែមានច្រើន ហួសពេក ។ សាច់មិនសូវពេញ ពីព្រោះស្លឹកធំ ។ បរិមាណស្លឹកច្រើន ហើយក្រាស់ កាលណាផ្លែស្វែនស្វែនអាហារដែលនាំយកទៅចិញ្ចឹមផ្លែពិត ភាគច្រើននាំយកទៅចិញ្ចឹម ស្លឹកច្រើនជាងបានជាផ្លែទើបមិនសូវធំ ។ បើត្រូវការអោយផ្លែធំត្រូវកាត់តែងមែក ដើម្បីកុំអោយផ្លែស្វែនស្វែនពេក ។

2. ពូជស្វិត : ជាអំពិលផ្អែម ពូជស្រាលដូចគ្នានឹងពូជទឹកក្អមដែរ ។ ដើម សំបក មានពណ៌ត្នោតប្រផេះ ឬពណ៌ត្នោតចាស់ ។ ស្នាមបែកស្រកាធំ ។ ពោះមែកជា ចង្កូរ ។ ទំរង់គុម្ពដើមស្លឹកនៅត្រង់ឡើងទៅលើមិនរីកសាយចេញទេ ទំរង់គុម្ពដើម ស្រដៀងគ្រី មែកខ្លីក្របាប់ ស្លឹកពណ៌ខៀវចាស់ ចុងត្រួយមានពណ៌ក្រហមខ្លាំងរួច ក្រហមព្រៀងៗបន្តិចម្តងៗរហូតទៅជាពណ៌ដ៏ពុរ ។ ចេញផ្កាប្រហែលនៅចុងខែ ឧសភា ។ ផ្លែចាស់បេះប្រមូជលបាននៅដើមខែធ្នូ ។ ផ្លែចាស់សង្កេតបានត្រង់ពោះ ចាប់ផ្តើមផតចុះ ផ្លែដែលមិនចាស់ គ្រាប់មកខ្មៅហើយមូល លុះចាប់ផ្តើមចាស់ គ្រាប់ត្រូវជាពណ៌ត្នោត ឬខ្មៅ សំបកនិងប្រៃពណ៌ពណ៌ត្នោតទៅជាពណ៌ប្រផេះ ។ ទងផ្លែចាប់ផ្តើមក្រៀមអោយដឹងថាចាប់ផ្តើមចាស់ហើយ លក្ខណៈផ្សេងទៅជាអំពិល

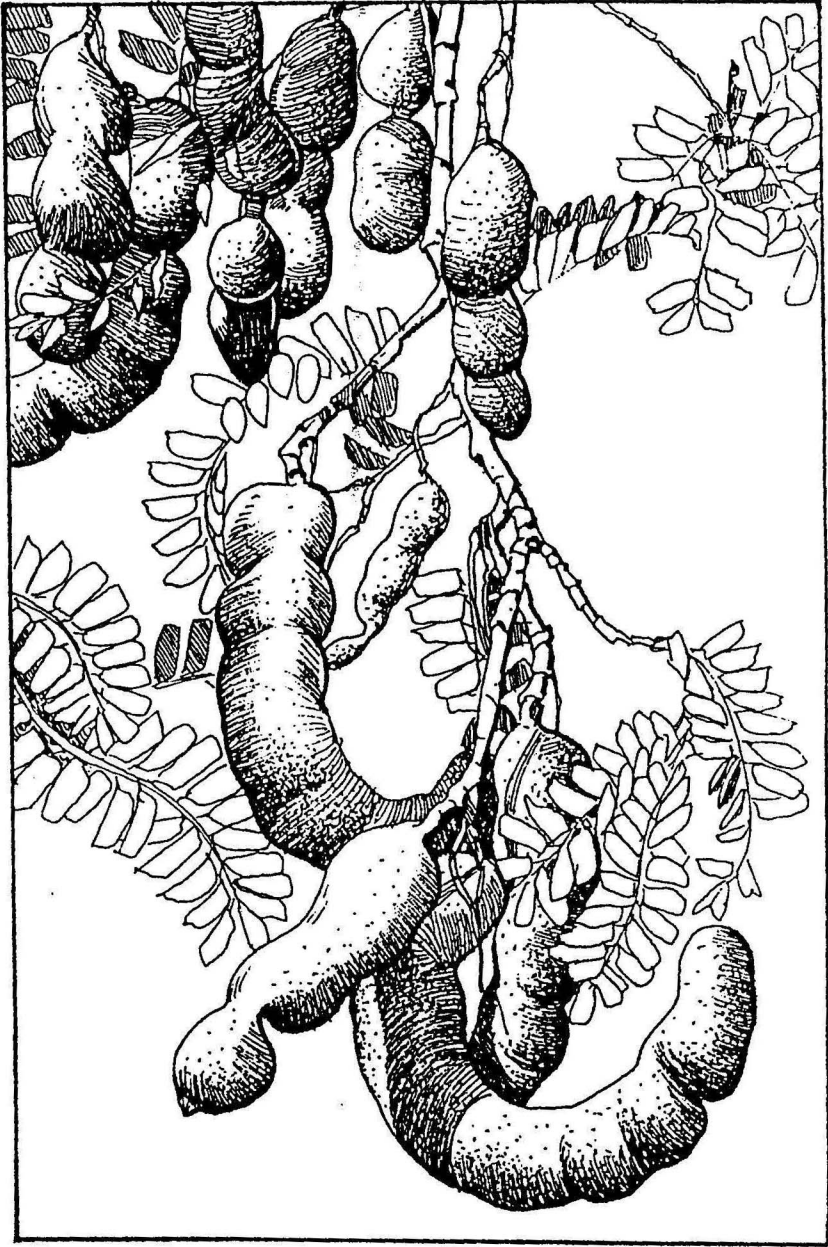

ពូជស៊ីជីពូ

ដែលមានលក្ខណៈផ្ទៃត្រង់ធំ រីឯជាងអំពិលផ្អែមពូជដីទៃទៀត ។ បរិវេណខាង  
ក្រៅបែរត្រូវសំបែតដែលគេហៅថា “ ក្រវ៉ាត ” សំបកក្រវ៉ាតទាំងប្រហែល  
៤៨ ម៉ែត្រ ក្នុងប្រព័ន្ធស្រោច ។ ផ្ទៃដាំប្រើមិនមធ្យម ពីព្រោះវាជាអំពិលផ្អែមពូជ  
គ្រាប់ ។ លាក់ពោះរលេជាតិផ្អែមដូចជាចេកហាលគឺស្អិតណាស់ ខ្លិនក្រអូប សាច់-  
ក្រវ៉ាត លាក់ពោះល្អ ប្រណីតឆ្មោតល្អ គ្រាប់រលុង គ្មានកាក សរសៃដែលស្រោច  
លាក់ពោះហើរពេញ ។ សរសៃពេញប៉ុណ្ណោះ ។

ការខូចបាត់បង់នៃអំពិលពូជផ្អែមនេះ ដឹងបានការប្រែប្រួលរសជាតិផ្អែមទៅច្រើន  
កាលណាមានការប្រែប្រួលផ្លាស់ប្តូរសភាពធាតុអាសាសបរិមាណមីករូប ។ លើសពី  
នេះទៅទៀតឆ្នាំណាមានភ្លៀងធ្លាក់ ជាពិសេសក្នុងខែវិច្ឆិកានិងធ្វើអោយមានការទុំ  
យឺតជាងការកំណត់ ហើយកាលណាទុំនិងមានរសជាតិដូរអែម ព្រោះមានទឹកច្រើន  
ឫសនិងស្រូបយកធាតុអាហារចូលទៅចិញ្ចឹមផ្នែកផ្សេងៗបានច្រើនឡើង ជាពិសេស  
ស្លឹកមិនផ្អាកការលូតលាស់នៅតែធ្វើការកសាងត្រួតស៊ុលហ្វួរិកក្នុងក្រវ៉ាត ធ្វើអោយ  
សារៈធាតុដែលនិងធ្វើប្រតិកម្មផ្លាស់ប្តូរក្រវ៉ាតនេះទៅជាស្ករ ត្រូវសាងឡើងមិនទាន់ទើប  
ធ្វើអោយមានត្រួតស៊ុលហ្វួរិកជាប់នៅក្នុងក្រវ៉ាត ជាមូលហេតុធ្វើអោយសាច់ដូរ  
ក្រៅពីនោះការដែលមានសំបកស្លើងធ្វើអោយក្រវ៉ាតបែកងាយ បើប៉ះដង្កឹមខ្លាំងៗ ។

- 3. ពូជហ្វីនចុង : អំពិលពូជហ្វីនចុងជាដើមត្រកូលអំពិលផ្អែម មានដើមកំណើតកើត  
មកបានយូរជាង 200 ឆ្នាំ ចាត់ជាអំពិលផ្អែម ពូជធ្ងន់ មានប្រភពកំណើតនៅស្រុក  
ឡុមហោ ខេត្តពេជ្ជបុរណី ។ លក្ខណៈស្លឹកធំ ពណ៌ខៀវស្រស់ ចំនួនស្លឹកមានតិចធ្វើ  
អោយទំរង់គុម្ពដើមមិនក្រាស់ ។ សំបកដើមពណ៌ឆ្មោតចាស់ជិតខ្មៅ ក្រវ៉ាតធំ ចាត់  
ជាបែបក្រវ៉ាត ពីព្រោះក្រវ៉ាតខ្លាំងទាល់តែជិតគ្នាទៅជារួបរវាង គង់មានផ្លែស្វែនសែរ  
ល្មមសមគួរ ប៉ុន្តែបើថែទាំមិនល្អគ្រប់គ្រាន់អាចមានផ្លែស្វែនច្រើនមួយឆ្នាំ ខានមួយឆ្នាំ  
ការសំខាន់នោះគឺជាអំពិលដែលឆ្ងាញ់បំផុត ។ ក្រវ៉ាតបំផុតរសជាតិផ្អែមមុតគ្មានជួរសោះ



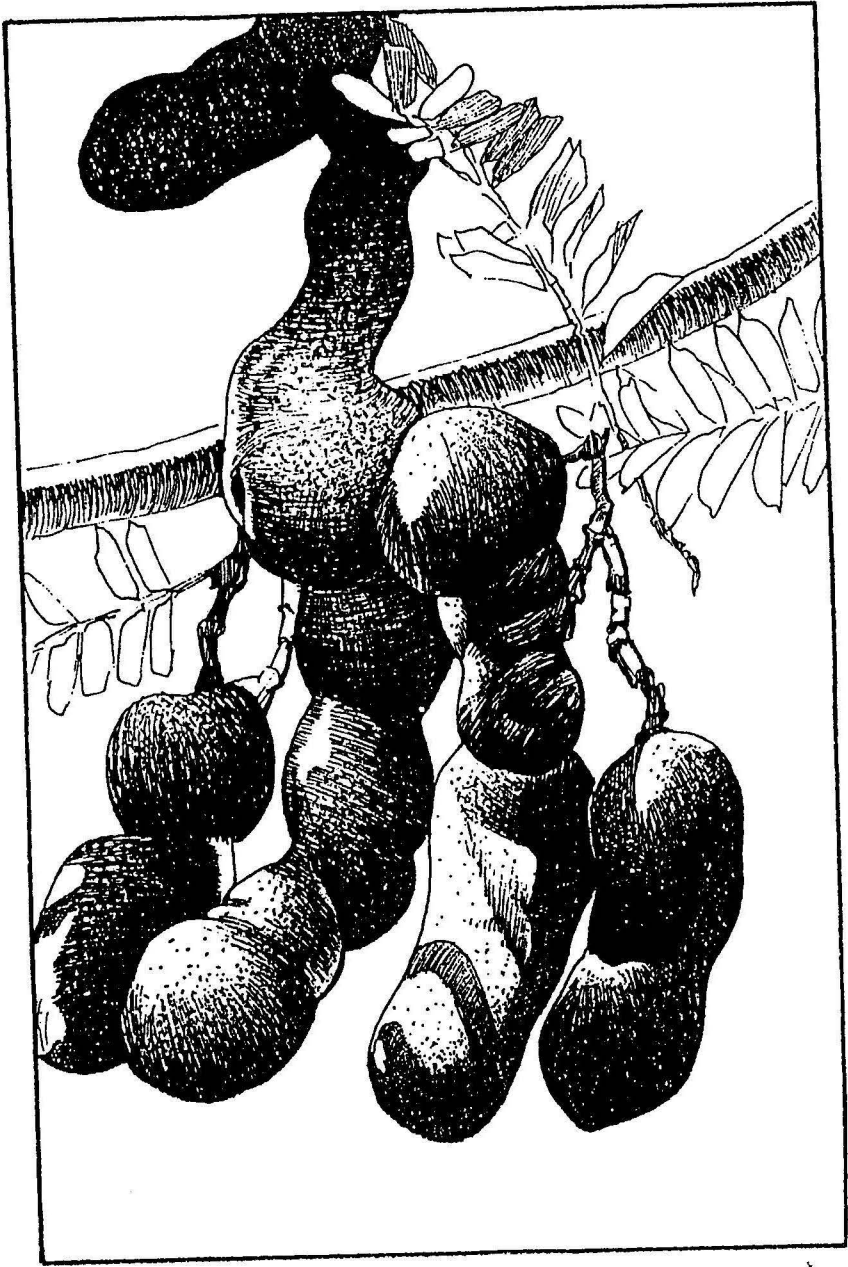

ពូជហ្នឹងតូច  
17

សាច់ក្រាស់គ្រាប់ពូជកាលណាចាស់មានពណ៌ក្មេកចាស់ សាច់ល្ងាច មិនជាប់គ្រាប់ ហើយពីព្រោះគំរោងសាងនៃសំបកមិនល្អ ។ មុនផ្លែទុំបើអាកាសជាតិមិនល្អគិតជាក់ ហួតហែងភ្ជាប់នៅពេលរៀងរាងកូរនិងបែក 40%-60% ។

4. ពូជពណ៌មាស : អំពិលផ្លែមពូជពណ៌មាស (លោក យ៉ាត់) នេះក្លាយពូជមកពីពូជ ហ្វីនចុងដែលគេទទួលស្គាល់ថាជាអំពិលផ្លែមពូជដ៏ល្អពិសេស ។ កូរធំហើយផ្លែបំផុត ជាចំគេក្នុងបណ្តាពូជអំពិលផ្លែមដែលមាននៅក្នុងប្រទេស ។

លក្ខណៈដើម សំបកមានពណ៌រាងសន្ធឹង ស្នាមបែកនៃសំបកល្អិត ។ ស្លឹកធំ ទំរង់គុម្ព ដើមយកជាពិតប្រាកដមិនបាន ពីព្រោះការបែកមែកឆាងចេញមកមិនសូវមានរបៀប លក្ខណៈកូរខុបធំ ហើយវែង ។ សំបកផ្លែពណ៌សន្ធឹង សាច់ក្រាស់ពណ៌ដូចមាស រសជាតិផ្លែមុតឆ្ងាញ់ណាស់ គ្រាប់តូច ផ្សារត្រូវការណាស់ ប៉ុន្តែផ្លែមិនសូវស្ងួតទេ ។

ដោយហេតុមកពីអំពិលផ្លែមពូជពណ៌មាស ជាអំពិលផ្លែមពូជដែលមានទំរង់គុម្ពដើម មិនទៀងទាត់ ពីព្រោះមានបែកមែកឆាងដែលបែកចេញមកមិនមានរបៀបទើបធ្វើ អោយចេញផ្កាឃីតជាងពូជដទៃទៀតដែលតាមធម្មតាចេញផ្កានៅដើមខែឧសភា ប៉ុន្តែ ចំពោះពូជពណ៌មាស និងចេញផ្កាឃីតជាងគ្រាប់ពូជប្រហែល 2-3 ថ្ងៃ ។ បើរៀង ក្រឡាក់មកក៏នឹងធ្វើអោយការចេញផ្កាកាន់តែយឺតទៅ ហើយជាពូជអំពិលផ្លែមដែល មានចំណាស់កូរកាន់តែយឺតណាស់ទៅទៀត ព្រោះជាអំពិលផ្លែមពូជធ្ងន់ ។ ផ្លែនិង ចាស់បេះប្រមូលផលបានប្រហែលនៅចុងខែកុម្ភៈ រហូតដល់ដើមខែធ្នូ ។

5. ពូជខ្ព្ពី : ចាត់ជាអំពិលពូជស្រាលថ្នាក់កណ្តាល ។ ដើមស្រដៀងគ្នានឹងពណ៌មាស គឺពណ៌សំបករាងវែងមានស្នាមបែកតាមបណ្តោយ ប៉ុន្តែល្អិតជាងពូជពណ៌មាស ទំរង់ គុម្ពដើមស្តុក ហើយមានមែកឆាងច្រើនបន្តិចប្រហាក់ប្រហែលគ្នានឹងអំពិលផ្លែមពូជ

ទឹកប្តី ស្លឹកតូចជាងពូជដីទៃទៀត ហើយស្លឹកញឹក ក្រាស់ ពណ៌ខៀវចាស់ស្រដៀង  
ទៅនឹងស្លឹកអំពិលជូរ ។

លក្ខណៈកូរត្រង់ ឬខុបខ្លះបន្តិចបន្តួច បើប្រៀបធៀបទៅនឹងពូជស្រីគុមភូ ។ ពូជ  
ខន្តីនេះកូរខ្លីជាង ប៉ុន្តែគន្លាក់កូរឃើញច្បាស់ជាង ។ កូរធំមធ្យម ទម្ងន់ស្រាល សាច់  
ពណ៌ត្នោតចាស់ ។ ភាពទន់នឹងភាពផ្អែមនៃសាច់ប្រហាក់ប្រហែលគ្នាទៅនឹងពូជស្រី-  
គុមភូ ។ ផ្លែច្រើនស្វែនសមគួរប្រហែលគ្នានិងពូជទឹកប្តីដែរ ហើយមានផ្លែស្វែន  
រាល់ៗគ្នា កូរចេញជាប់គ្នាជាចង្កោមៗ ការប្រែប្រួលរបស់ពូជមានតិចតួចអាចផ្លាស់ប្តូរ  
ជាតិក្រូតស៊ីលហ្សូករិកអោយទៅជាស្ករបានរហ័ស ធ្វើអោយមានព្រូតធ្លាក់ជាប់នៅក្នុង  
កូរតិច ទើបធ្វើអោយមានរសជាតិជូរតិចបំផុតទោះបីព្រូតធ្លាក់ភ្លៀងមកក៏ដោយ ។ ការ  
ខូចខាតរបស់ពូជខន្តីគឺជាស្លឹកតូច ធ្វើអោយទទួលអាហារមិនល្អ ទំហំរបស់កូរទើបខ្លី  
ហើយតូច ហើយរហ័សទុំជាងពូជដីទៃទៀត ព្រមទាំងជាពូជដែលជង្គុវ កណ្តៀវ  
បំផ្លាញយ៉ាងច្រើនក្រៃលែង ប៉ុន្តែបើមានការចាក់ថ្នាំជានិច្ច បណ្តាខន្តីក៏ពុំកើតឡើង  
ដែរ ។

- 6. ពូជឥន្ទផាលី : កាលពីដើមឈ្មោះពូជណាងលេ ពីព្រោះកាលពីដើមនោះដើមពូជដាំ  
នៅក្នុងភូមិណាងលេ ស្រុកឡមសាក់ ហើយជាពូជដែលគេបានសន្និដ្ឋានថាអាចក្លាយ  
មកអំពីពូជហ្គិនចុង ឬពូជប៉ាខុក ។ បើមានស្នាមបែកសំបកល្អិតៗប្រហែលគ្នា និង  
ពូជហ្គិនចុង ប៉ុន្តែគេត្រឹមជាពូជខន្តី ។ ទំរង់គុម្ពដើមមូលរាងបំពង់ គំរោងសាងសង់  
នៃទំរង់គុម្ពដើមណែន ។ ស្លឹកពណ៌ខៀវចាស់ ធំ ស្តុក ហើយមានរយះល្អមធ្យម ។  
ចុងត្រួយដែលចាប់ផ្តើមចេញមកមានពណ៌ខៀវខ្ចី ខុសពីពូជអំពិលដីទៃទៀត ។  
លក្ខណៈផ្លែសំប៉ែតរាប រាងមូល ផ្លែត្រង់ ស្តុក ហើយមានមែកធាងច្រើនបន្តិច  
ស្រដៀងនឹងអំពិលផ្អែមពូជទឹកប្តី ។ ស្លឹកតូចជាងពូជដីទៃទៀត សាច់មានពណ៌ត្នោត  
ក្រមៅស្លឹកបន្តិច រសជាតិស្រដៀងនឹងពូជឥន្ទផាលី(រម៉េ) សាច់ច្រើនជ្រាក់ មិនស្អួត

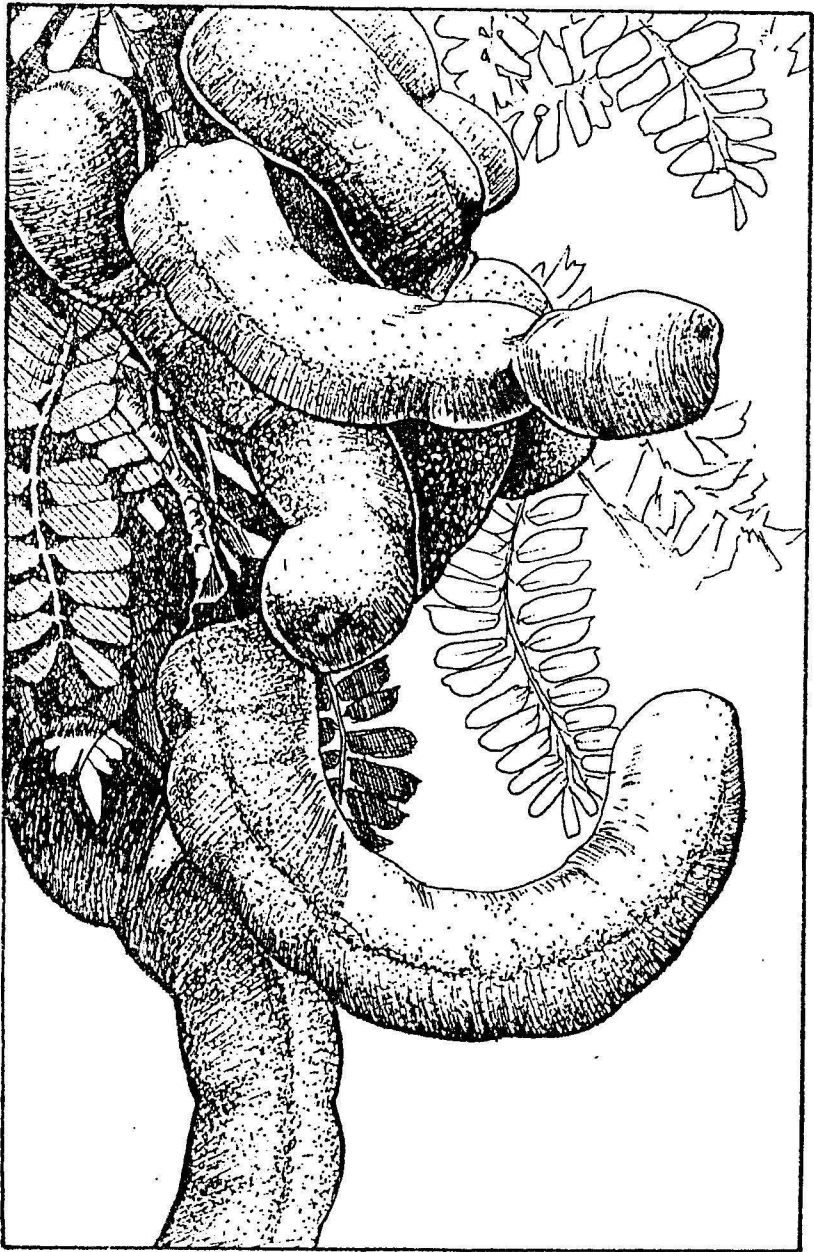

ពូជឥន្ទ្រជាណា

សំខាន់បំផុតគឺចេញផ្តាសែនជាប្រេងរាល់ឆ្នាំ ព្រោះជាពូជស្រាល ដោយមកពីសាច់ថ្លៃប  
ដូចផ្ទៃពេញពីសមុទ្រខ្យាប់ បើមានឱកាសនាំចេញទៅលក់នៅឯប្រទេសមជ្ឈិមបូព៌ា  
បាននោះ ។

7. ពូជចៅណៀសេដ្ឋកិច្ច : កាលដើមឈ្មោះម៉ូតលីប លក្ខណៈជាពូជដែលមានបុង  
ពណ៌ខៀវខ្ចី សំបកដើម ។ សំបកដើមពណ៌ត្នោតលាយសន្លួន ការដុះលូតលាស់របស់  
ដើមល្អ ពូជស្វែងជាចង្កោមជាប់កូរល្អ សាច់ផ្អែម ស្បែកស្រោបសាច់ស្វិតធ្វើអោយ  
ពិបាកទំពារបរិភោគ ។ សាច់លាយម្សៅខ្លះ ទើបអ្នកខ្លះហៅថាអំពិលផ្អែមខ្លះអាច  
ទុកបេះផ្លែបាន ដោយអង្រួនដើមអោយផ្លែជ្រុះធ្លាក់មកដោយផ្លែជុំបែក ជួយសំរែ  
កម្លាំងការងារបេះផ្លែផង ។

8. ពូជឡាំងតែក (ខ្នងបែក) : លក្ខណៈទូទៅនៃអំពិលផ្អែមពូជនេះ ដូចជាពូជមាស  
គ្រប់យ៉ាង ប៉ុន្តែកូរតូចជាងហើយរសជាតិក៏អន់ជាង ពីព្រោះជាពូជដែលក្លាយពូជហេតុ  
ពិការដាំគ្រាប់ពូជពណ៌មាស ។

លក្ខណៈកូរជាចង្កូរប្រហែល 6-7 សង្ឃឹម៉ែត្រ សំបកកូរមានពណ៌ត្នោតលាយគ្នាជា  
មួយនឹងពណ៌លឿង សាច់ស្អាត មានក្លិនក្រអូប មានរសជាតិផ្អែម សាច់ជ្រាក់  
លក្ខណៈលេចកាលណាពេះសំបកចេញឃើញសាច់អំពិលព្រែកចេញពីគ្រាប់ ស្រដៀង  
និងអំពិលទឹក ធ្វើអោយស្រួលបរិភោគ ហើយស្បែកស្រោបគ្រាប់ដុយទំពារបរិភោគ  
លេបទាំងអស់ក៏បាន ។

9. ពូជពេជ្រហ្សេត : ជាកូនកាត់ពីពូជអំពិលហ្សិនចុង និងពូជអំពិលពណ៌មាសដោយផ្សំ  
គ្នា ប្រើហ្សិនចុងជាដើមមុំ ពណ៌មាសជាដើមម៉ែ ទំរង់គុម្ពដើមទូលាយមែកវែងជាង  
ដៃ ពណ៌ចុងត្រួយក្រហមស្រគាំ ស្លឹកមានលក្ខណៈស្រដៀងនិងពណ៌មាសពិស្វិកព័

មានពណ៌ខៀវខ្លួន ជាអំពិលដែលមានលក្ខណៈពិសេស គឺក្នុងជាប់ដេញពីគល់ទៅរក ចុងដើម មិនដូចអំពិលផ្អែមពូជដ៏ទៃឡើយទេដែលភាគច្រើនជាប់ចំពោះជាយកុម្មុដើម ខាងក្រៅ ចំណែកគល់ខាងក្នុងមិនជាប់ទេ ហើយការចេញផ្កានៃពូជពេជ្រក្សត្រចេញ ផ្កាដេញពីគល់មែក ធ្វើអោយការរីកសាយរបស់កូរល្អ មិនចាប់គ្នាជាពួកចង្កោមដែល លក្ខណៈបែបនេះធ្វើមិនអោយមានការជណ្តើមចំណីអាហារគ្នា និងធ្វើអោយទំហំកូរ ស្មើប៉ុនៗគ្នា ព្រោះអាហារដែលបញ្ចូលមកអោយកូរក៏ទទួលបានស្មើគ្នាៗក្រប់កូរ ដែល ជាលក្ខណៈដ៏ល្អប្រចាំពូជនេះ សាច់របស់ពេជ្រក្សត្រមានរសជាតិដូចជាហ្វីនចុង ប៉ុន្តែសាច់ស្ងួតជាង ហើយមានពណ៌ក្រហមជាង កូរដូចហ្វីនចុងប៉ុន្តែលាតជាងបន្តិច បន្តួច គំរោងសាងនៃសំបកក្រាស់ល្មមគ្នានឹងហ្វីនចុង ប៉ុន្តែសំបកចាប់ណែនជាងធ្វើ អោយកូរហែកតិចជាង ការចេញកូរច្រើនស្វែងស្មើគ្នារាល់ឆ្នាំ ផលិតផលល្អជាងពូជ ហ្វីនចុង និងពណ៌មាស ។

លក្ខណៈចំពោះពូជពេជ្រក្សត្រគឺមានបរិមាណស្លឹកតិច ហើយទំរង់កុម្មុដើមទូលាយ ពណ៌កំពូជគ្នា ។ កាលដែលមានស្លឹកតិចធ្វើអោយផលិតផលអាហារចេញមកចិញ្ចឹម កូរមិនបានពេញលេញ ដូចនេះកាលណាកូរច្រើនស្វែងពេកកូរក៏ល្អិត ក្រៅពីនេះពូជ ពេជ្រក្សត្រកាលណាយកទៅដាំកន្លែងដែលមានទឹកច្រើនមិនសូវល្អ ជាពិសេសនៅក្នុង តំបន់ភូមិភាគកណ្តាល ត្រូវដាំលើកងកុំអោយទឹកដក់រលួយបូស ពីព្រោះបើទឹកដក់ ត្រាំបូស បូសនឹងងាប់ ។ រដូវរដ្ឋងត្រូវពូជដីគល់ ពីព្រោះបណ្តាលកើតមានរោគផ្សិត បំផ្លាញ និងរោគរលួយបូស ។ ដូចនេះជាការសមស្របក្នុងការដាំនៅលើដីខ្ពស់នៅភាគ ឧត្តរ និងភាគឦសាន្តយ៉ាងច្រើន ។

- 10. **ពូជប៉ាកខ្នុក :** ពូជប៉ាកខ្នុកជាល្បោះឃុំមួយនៃស្រុកឡូមសាក់ ខេត្តពេជ្របូរណ៍ ជាពូជ ដែលក្លាយមកអំពីត្រាប់ដាំ ។ លក្ខណៈស្លឹកតាមធម្មតាមិនធំដូចជាពូជហ្វីនចុងទេ កូរ មានទំហំធំត្រង់ច្រើនជាងពូជដ៏ទៃឡើយស្រដៀងនឹងពូជឥន្ទុផាណ៍(រម៉ើ) ប៉ុន្តែខ្លីជាង



ខាងក្នុងជាទ្រង់មើលឃើញច្បាស់ សំបកមានពណ៌ត្នោតក្រហម ឬមានពណ៌ត្នោត  
ប្រផេះ រសជាតិផ្លូវអែមស្រដៀងនឹងពូជឥន្ទណាំ ប៉ុន្តែសាច់មិនស្លឹកជូចជាពូជឥន្ទណាំ  
ទេ គឺមានរាងល្អះជាង គ្រាប់ធំ ផ្ទៃស្វែងច្រើនប្រហែលគ្នានឹងពូជស្រីគុមភូ ប៉ុន្តែ  
ចាញ់ពូជខ្លី និងពូជឥន្ទណាំមនុស្សមិនសូវជាស្គាល់ច្រើន តែមានលក់ក្លែងក្លាយថា  
ជាពូជឥន្ទណាំ ។

11. **ពូជពានព្រះរោងដី** : អំពិលផ្អែមពូជពានព្រះរោងដី ជាអំពិលល្អផ្អែមពូជមួយដែល  
គួរអោយមានគួរអោយចាប់អារម្មណ៍ខ្លាំង លក្ខណៈទ្រង់ទ្រាយគុម្ពដើមមាំមួន ឆាប់ធំ  
ប្រហែលគ្នានឹងពូជឥន្ទណាំ ចុងពណ៌ខៀវខ្ចីបែបឥន្ទណាំគ្រាន់តែស្លឹកពិចជាង គឺស្លឹក  
ស្រឡះ ថ្នាំងឃ្នោតពិគ្នា សំបកដើមគ្រឹម មានពណ៌ក្រមៅជាង ។ ពាលដែលមាន  
លក្ខណៈស្លឹកច្រើនធ្វើអោយចិញ្ចឹមកូរបានច្រើនជាកូរស្វែងរាល់ឆ្នាំរហ័សទុំ កូរធំព្រមបំ  
ប្រហាក់ប្រហែលគ្នានឹងពូជឥន្ទណាំ កូរត្រង់ ភាគច្រើនខុបខ្លះជាប់កូរជាចម្រៀម  
បើដើមមាំមួនល្អបរិបូណ៌ក៏មានកូរវែងៗចេញលក់បានព្រមជាមួយគ្នានឹងពូជពិកហ្មុំ ។  
គំរោងសាងសំបកគួរល្អ ។

ក្រៅពីពូជអំពិលផ្អែមដូចបានពោលមកខាងលើនេះ នៅមានពូជផ្សេងៗទៀតនៅក្នុង  
ប្រទេសជាច្រើនដែលពូជអំពិលផ្អែមនីមួយៗនៅមានប្រវត្តិកំណើត កើតមកមិនទាន់  
ដឹងច្បាស់ពិតប្រាកដ ហើយនៅគ្មានលក្ខណៈលេចច្បាស់នៃពូជច្រើនណាស់ណាទេ  
ទើបសុំនិយាយតែត្រឹមពូជតទៅនេះ :

ពូជថែមហុម មហាចរណ គ្រុឥន្ទ ផៃយ៉ៃ រុនបៀក ណាស៊ីនួន ដួនណាយ  
តានទិប ខ្ញុំបាំង ហ្វាកលើយ រុនសាប់ គ្រូប្រដាន់ គ្រូសេន ណាយសាយ ណាងបៀង  
ណាយបៀក ណាយស្នាត់ បានណាតែ ណាណុកខោ បានសុំប៉យ ណាស្លុក រារិ ។

ការពង្រីកពូជអំពិលផ្អែម

អំពិលផ្អែម ឬអំពិលផ្លូវក្តីចាប់តាំងពីបូរណភាពមក គេនិយមពង្រីកពូជដោយការដាំគ្រាប់ ដែលស្ថិតនៅពូជដើមខ្លះបានល្អខ្លះ ឬអន់ជាងឪម៉ែខ្លះ ។ មានក្លាយពូជបណ្តាលបានមកពី ពូជថ្មីខ្លះ គឺបើសិននៅល្អក៏នាំគ្នាយកគ្រាប់ទៅដាំទៀត ឬដំណាមកក៏មានការនាំគ្នាសាកខ្លះ នាបច្ចុប្បន្នកាលនេះគេនិយមពង្រីកពូជដោយវិធីបំបៅមែកកាន់តែច្រើនជាងវិធីដទៃទៀត ។

ការពង្រីកពូជដោយដាំគ្រាប់ : យកគ្រាប់មកដាំក្នុងរណ្តៅដែលប្រើស្បែង ឬឈើស្រួចបុក ទៅក្នុងដីអោយកើតជារន្ធដាក់តែមួយគ្រាប់ល្មម ។ កាលណារណ្តៅធ្លាក់ក៏បានទទួលសំណើម គ្រប់គ្រាន់ គ្រាប់ក៏ចាប់ផ្តើមដុះចេញជាដើមចំរើនលូតលាស់ទៅ ឬម្យ៉ាងទៀតប្រើចប ជីករណ្តៅរាក់មធ្យមគ្រាប់ទៅក្នុងរណ្តៅ រួចលុបដីក៏បាន ។ សម័យសព្វថ្ងៃនេះគេនិយមដាំ គ្រាប់ក្នុងថង់ពូស្ទិក ។ កាលណាដើមដុះបានកំពស់ 30 សង្ឃឹម៉ែត្រ ក៏យកទៅដាំក្នុងចំការ ក៏ប៉ុន្តែដោយមកពីការក្លាយពូជបានវាយទើបគេនិយមបណ្តុះកូនហើយ ក៏យកទៅបំបៅនិង ពូជចុងពូ វិធីនេះបានត្រឹមត្រូវតាមពូជដើមមិនក្លាយ ។

ការពង្រីកពូជដោយការសាក : សម័យដើមសាកមែកដែលមានពណ៌ត្នោតហើយ សម័យ ឥឡូវនេះសាកមែកខៀវដែលមានទំហំធំល្មម មិនងាយបាក់ទោះបីជាមានស្លឹកជាប់នៅ ក៏ អាចបោះស្លឹកខៀវត្រង់នោះចេញ ។ ឈ្មួញយកសំបកអំពិលជុំវិញកន្លែងបកសំបកអោយ អស់ យកទឹកផ្អែមណ្ហូកតាមអត្រាក្នុងសៀវភៅកូន ឬលាបសេរីឱកលេខ 2 រួចហើយ យកស្រក់ដូង និងដីថង់ពូស្ទិកចង្ហោបរិកអោយណែនជាកំប៉ុក ចោះរន្ធអោយទឹកភ្លៀង ចូល ឬស្រោចទឹកវាយសើម។ មិនយូរក៏ដុះឬសដូចគ្នានិងស្បាយ ហើយនិងខ្ល ។ សព្វថ្ងៃ នេះមានគេនិយមតិចណាស់ ។ សម័យថ្មី 100% ធ្វើមែកចេញលក់ដោយបំបៅមែក ។

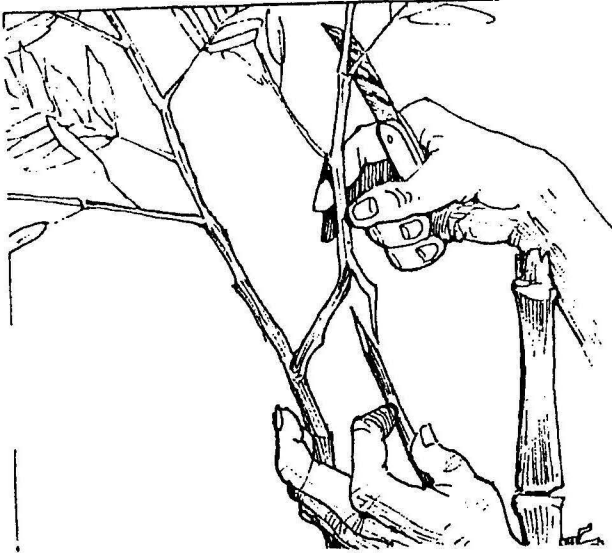
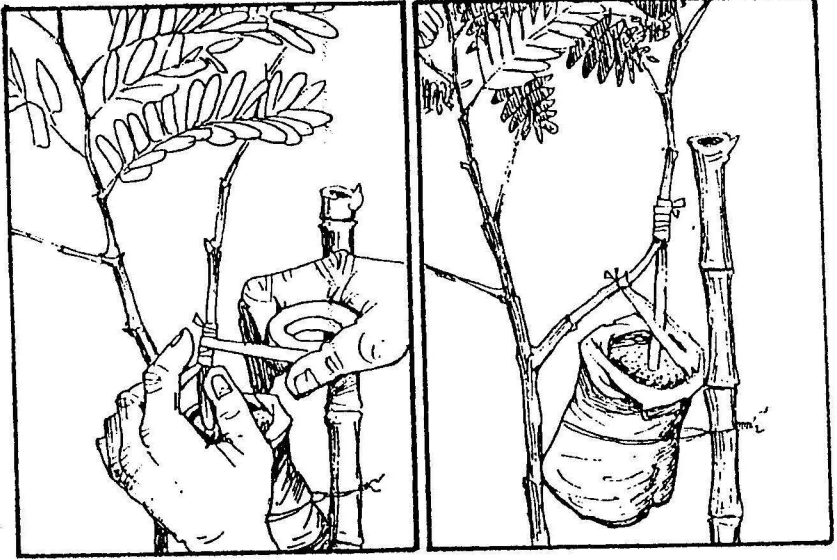

របៀបតម្រង់ដៃកម្រិត

ការពង្រីកពូជដោយបំពៅមែក : គោលការណ៍គីមីកពូជល្អមកដាំក្នុងថ្នាលពង្រីកពូជ ធ្វើការថែទាំរក្សាអោយមានកំផល់កុំអោយខ្ពស់ពេក អោយល្អមសមរម្យដែលអាចលក់ធ្វើការកាន់ស្រួល ពីព្រោះយកក្នុងក្នុងថង់ឡើងទៅបំពៅ ចង់វិបមែកនិងថង់ទៅនិងលើការពារកុំអោយខ្យល់យោគរង្វី ។ ប្រហែលមួយខែក៏កាត់យកមកដាំកាន ។

អំពិលផ្អែមជារុក្ខជាតិប្រើប្រព័ន្ធដឹកក្នុងដាក់ថង់ ហើយនាំឡើងទៅបំពៅតាមបែបស្វាយពុំកានទេវានិងងាប់អស់ជីវិតតែម្តង ពីព្រោះសាច់ត្រដុះជាប់គ្នា ។ ចុងបណ្តុះទឹកនិងអាហាររកទិព្វិបដើមគល់របស់ក្នុងមិនស្រួលបណ្តាលអោយដើមគល់ងាប់ ។ ទើបត្រូវបណ្តុះដាំ ឬចិញ្ចឹមក្នុងថង់រហូតអោយបានទំហំប៉ុនខ្មៅដែក៏យកទៅបំពៅបាន ។ រយះពេលដែលសាច់នៅពិនតាន់ដុះជាប់គ្នានោះ ដើមគល់ក៏ត្រូវអាស្រ័យទឹក និងអាហាររបស់ប្លូសខ្លួនឯង ទើបរស់នៅបាន ហើយនៅតែមករហូតតែសាច់ដុះជាប់គ្នា ។ ក្នុងថ្នល់ល្អបរិបូរណ៍បំពៅតាមដុះសាច់ជាប់គ្នាបានងាយជាងដើមដែលចាស់រឹង ហើយអាចច្រើន ។



ដើមក្នុងអំពិលផ្អែមដាក់ក្នុងថង់ផ្សំ

វត្តដែលប្រើផ្សំកូនគីដី 1 ភាគ ជីផ្កាប់ 1 ភាគ ឬផេះអង្កាម 1 ភាគ ឬប្រើតែដី  
 នឹងជីផ្កាប់ក៏បាន យកមកផ្សំលាយគ្នាហើយយកមកច្រកក្នុងថង់ក្លូស្ទិកខ្មៅ ចោះរន្ធអោយ  
 ទឹកហូរចេញ 4 យកគ្រាប់អំពិលផ្អែមត្រាំទឹករួចហើយមួយយប់ កប់ទៅក្នុងថង់ជ័រ  
 ប្រហែល 2-3 សង្ឃឹម៉ែត្រ ឬជ័រ 4 ដងនៃកំពស់គ្រាប់ 4 គ្រោចទឹកអោយសើមជោត  
 ដាក់ជីគីមី 15-5-20 + 2 គ្រោចទឹកអោយសើមជានិច្ច ហើយបាញ់ស្លឹកដោយប្រើរូបមន្ត  
 ជីបបិទពេលលិទ្ធនៃ 1 គំរបដប 50 មិល្លីក្រាម លាយអ៊ុយរេ (UREA) 10 ក្រាម  
 អ៊ុយរេលេត 5 ក្រាម នៃគ្រាន់ស៊ីអេសព្រាំពីរ 3 សេសេ និងលាយទឹក 20 លីត្រ 4 ការ  
 ដាក់ជីបង្វិបែបនេះនឹងធ្វើអោយកូនអំពិលជូសធំ មាំមួនឆាប់ធំ អាចយកទៅបំបៅបានឆាប់  
 រហ័ស 4 ចំការខ្លះបណ្តុះកូនដំ 3 ដើមក្នុងមួយដី ហើយដកចោលទូរកូនអង្ក 2 ដើម នៅ  
 ពេលក្រោយ ប៉ុន្តែផ្សំនេះភាគច្រើនគេបណ្តុះមួយថង់ក្នុងមួយដើមប៉ុណ្ណោះ ដែលល្មមផ្ទុ-  
 រព្យអោយជីទាំងតាមដី និងតាមស្លឹកក៏ល្មមប្រើបាន 4

មើលថែទាំកូនអោយបានល្អ មាំមួន បរិបូណ៌ 4 ក្នុងរយៈពេលនេះបើបង្វិអោយកូនធំធាត់  
 ក៏អាចក្តិតត្រួយចោលខ្លះម្តងម្កាល 4 លុះអាយុបាន 5-6 ខែ និងបានទំបំប៉ិនបំផង់បិត  
 កាហ្វេ ឬប្រហែល 5 មិល្លីម៉ែត្រក៏អាចបំបៅបាន 4

រយៈពេលដ៏សមស្របក្នុងការបំបៅមែកអំពិលផ្អែម ដើម្បីអោយបានផលល្អគួរជ្រើសរើស  
 យកការបំបៅក្នុងរដូវរៀង 4 ការជ្រើសរើសមែកពូជល្អដែលនឹងយកមកជាមេពូជ គប្បី  
 ជ្រើសរើសមែកដែលមានលក្ខណៈល្អ គ្មានបែកខ្ទែងស្តោសស្តោសហួសពេក ជាមែកដែល  
 ធាត់ជូស គ្មានរោគ ឬគ្មានសត្វបៀតបៀន ជ្រើសរើសបំបៅចំពោះមែកដែលនៅជាយូរ  
 ទំរង់គុម្ពដើមប៉ុណ្ណោះ ទើបធ្វើអោយការបំបៅបានផលល្អពីព្រោះមែកដែលបំបៅនៅតូច  
 មានពណ៌ខៀវចាស់ ពណ៌ឆ្មោត ស្ថិតនៅក្នុងចន្លោះពេលចំរើនលូតលាស់ធំធាត់នៃសាច់  
 ឈើ ប៉ុន្តែបើជ្រើសរើសបំបៅមែកដែលមានទំបំប៉ិនហួសពេកចូលមកក្នុងចន្លោះខាងក្នុងនៃ

ដើម្បីកាត់បន្ថយការបំពៅបែកអោយបានផល ក៏ចែកចុះជាដំណាក់កាលបី បំបែក ពីព្រោះអត្រា  
ការចំណែកលាស់នៃសាច់លើទិន្នផលចុះទៅតាមដែរ ។

បុរេនឹងបំពៅត្រូវកាត់ចុងដើមគល់ចេញអោយសល់គល់ដើមប្រវែង 4-5 ម៉ែត្រ (1-1 សង្ឃឹម៉ែត្រ)  
ប្រើកាំបិតពង្រីកពូជ ឬកាំបិតមុតៗវាសដើមទាំងពីរដាច់ចេញជាត្រណាប់ស៊ីក ចំណែកបែក  
ពូជពង្រីករះបញ្ជីតឡើងចូលទៅក្នុងសាច់លើបង្កិតប្រវែងប្រហែល 1 ទឹកន្លះ (3.9 សង្ឃឹម៉ែត្រ)  
អោយមានលក្ខណៈត្រូវគ្នានិងស្នាមរះដើមគល់ដែលត្រូវបុក រួចហើយយកដើម  
គល់ស៊ីកបញ្ជូលទៅ ដោយចាក់អោយសំបកបែកទាំងពីរគ្របដិតដល់គ្នាបានល្អ ។ ក្នុងករណី  
ដែលមិនអាចចាត់អោយដិតជាប់គ្នាបានគ្របដាននោះ ត្រូវចាត់ជ្រើសពិសយកដានខាង  
ណាមួយអោយដិតគ្នា ដើម្បីអោយសាច់លើដុះផ្សារក្លាប់គ្នាបាន ។ យកផ្លាស្ទិកកុំអោយជុំ  
ពិតស្នាមដីពៅដោយរុំជាន់ក្រោមឡើងលើ ហើយរឹតអោយតឹងណែន រួចពោះបង្គោល  
ពេទីចងខ្សែចងដើមគល់ទុកអោយជាប់នឹងល្អ កុំអោយខ្យល់យោគរង្កើតបាន ។

ពោះជាយ៉ាងណាក៏ដោយ ក្នុងការបំពៅបែកអំពិលក្នុងលក្ខណៈបែបនេះវាអាចមានបញ្ហា  
ដោយប្រការណាមួយ ដោយមកពីអំពិលជាលើសាច់រឹង មានទំហំខ្ពស់ពីពាក់កណ្តាលការ  
ពង្រីកពូជ បើនាំយកកូនឡើងទៅបំពៅលើដើមមេដែលខ្ពស់ ទោះបីធ្វើបានក៏មិនស្រួលក្នុង  
ការស្ទូរឡើង ការរកទឹកការពារខ្យល់យោគ ការផលិតបែកបំពៅចេញមកលក់ក៏អាចធ្វើបាន  
តិច ។ គណិតវិទ្យាអំពិលផ្អែមទើបនាំយកបែកពូជល្អមកដាំជិតៗគ្នា អាចឃ្លាតពីគ្នាត្រឹម  
កន្លះម៉ែត្រក្នុងមួយដើម ហើយមួយជួរឃ្លាតគ្នា 2 ម៉ែត្រ រង់ចាំបំពៅចុងបែកដែលមានកំរិត  
កំពស់ 1.50 ម៉ែត្រ រួចហើយបែកបែកថ្មី បំពៅថ្មី ដូចនេះរហូតទើបដើមមេពូជស្ថិតនៅ  
ចាប់បែកចុងថ្មីរហូត ។



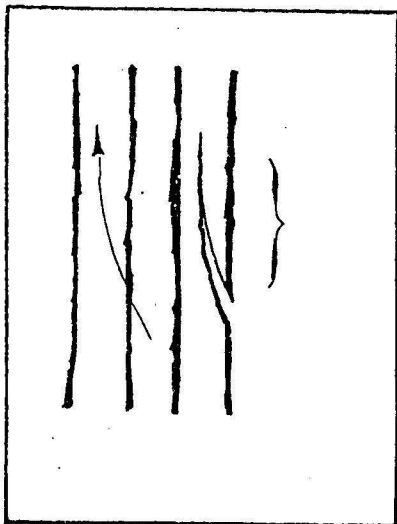

លក្ខណៈស្នាមរះលើមែកពូជពូ

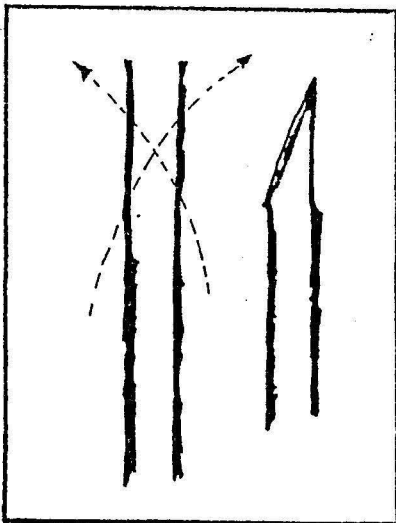

លក្ខណៈស្នាមរះដើមគល់

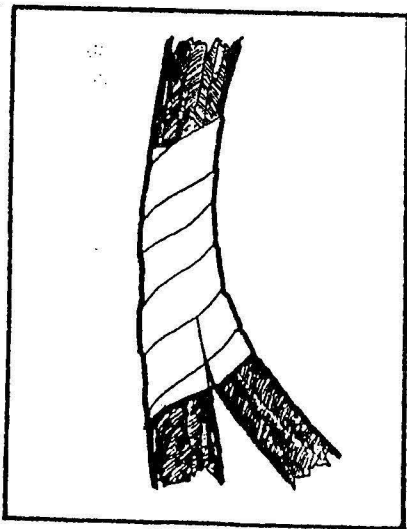
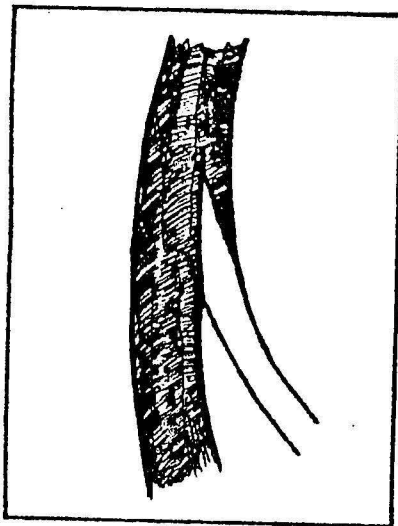

លក្ខណៈនៃការសឹកដើមគល់ចូលទៅជាមួយមែកពូជពូ និងការស្នាមបំពៅ



វិធីនេះទើបជាវិធីស្រួលក្នុងការផលិតមែកបំបៅចំនួនច្រើន ។ ការដោតឈើជុំវិញដើមសំរាប់  
 ចងវិញប្រឆាំងមែកបំបៅក៏ធ្វើបានងាយស្រួលផងដែរ ។ ការជុំវិញដើមមេពូជអោយបែក  
 មែកថ្មីដែលជួសអោយទាល់តែជាប់ងាយនោះ ក៏ត្រូវដាក់ជីដី និងស្លឹកដុះគ្នានិងការជុំវិញ  
 ដើមកូនអណ្តឹងដែរ ។

បន្ទាប់ពីបំបៅហើយត្រូវស្រោចទឹកដើមគល់អំពីល ប្រហែលមួយអាទិត្យម្តងប្រហែល 4-5  
 អាទិត្យ ស្មារមដំបៅវះក៏និងជាប់គ្នាឆ្ងាញ ។ មុនកាត់ត្រូវប្រើកាំបិតលាក់មែកពូជត្រង់គល់មែក  
 ក្រោមស្មារវះដើម្បីដាស់ ដើម្បីត្រៀមកាត់មែកចេញពីដើមមេ ។ ក្រោយពិការលាក់ដាក់  
 មែកទុកហើយ 7-10 ថ្ងៃ ទើបកាត់ចុះមកជុំវិញត្រៀមទុកលក់ ឬដាំតទៅ ។

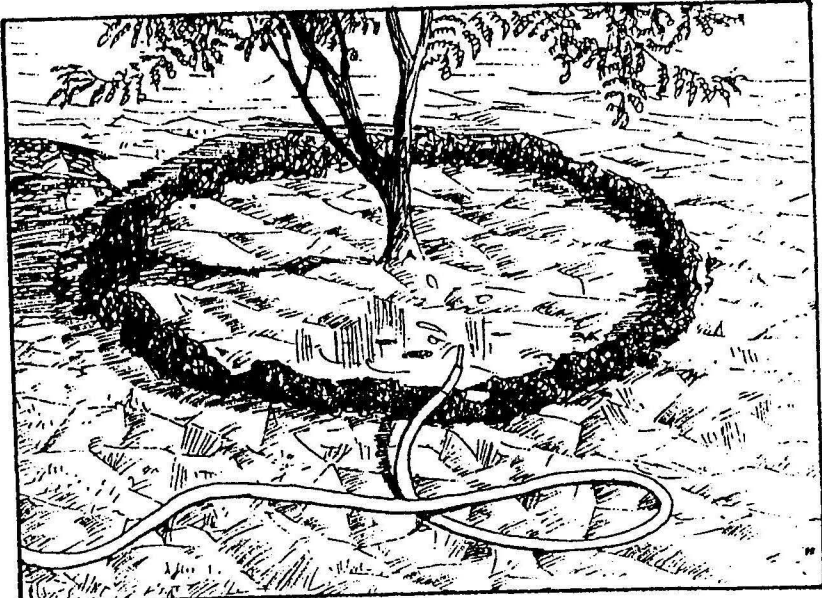

បញ្ជូនទៅនៅក្នុងការផ្សារអំពិលផ្អែមនេះ ភាគច្រើនកើតអំពីមេរោគផ្សិតនៅក្នុងថ្នាលផ្សារ  
ដោយមកអំពីថ្នាលផ្សារបណ្តុះ មានពួកគំណាជាតិគីដើមគំណាជាតិដុះក្រាស់ណែនងាយ  
កើតរាលដាលនៃមេរោគផ្សេងៗ ជាពិសេសគឺមេរោគផ្សិតនៅក្នុងដីអាចស៊ីត្រង់កក្កិលនៃដើម  
កូន (ស្នាមគរវាងក្នុងដី និងអាកាសបរិវេណសើរដី) ក្នុងករណីនេះត្រូវបាញ់ថ្នាំថ្នាំកំកូនប្រើ  
លាយត្រីតាន់ស៊ីអេស 7 តាមអត្រាចែងនៅក្នុងស្លាក 4 រោគផ្សិតដែលជួបប្រទះញឹកញាប់  
នៅក្នុងអំពិលនោះ គឺផ្សិតមេរោស៊ីស្វីកកើតអំពីអំពិលទន់ខ្សោយ ពីព្រោះខ្លះធាតុកំបោរ ឬខ្លះ  
ធាតុកាល់ស្យូម 4 ការផ្សំដីដាំជូឡូមិត និងដីកំបោរហ្គូសហ្គាតផ្សែមផង 4 បើចាំបាច់ត្រូវ  
ចាក់កាល់ស្យូមអ៊ុយនីលេត 2 ស្នាបព្រាកាហ្វេ ទ្រីតាន់ស៊ីអេស 7; 3 សេសេ លាយទឹក  
20 លីត្រ អោយដើមមាំមួនឡើង ហើយបាញ់សារធាតុបំបាត់មេផ្សិតមេរោស៊ីស្វីក  
សាត្រង់ បើនលេទអូឌី បើនថក្ស អាហ្វិកាន ជាដើម 4 ប៉ុន្តែបើដាក់ដើមកូនចូលទៅក្នុង  
ប្លង់ថង់ៗ ឬពាតិកាបន្តិចក៏អាចបន្ថយសំណើមចុះ ការរាលដាលនៃមេផ្សិតក៏ថយចុះដែរ 4

ចំពោះសត្វល្អិតនៅក្នុងថ្នាលពង្រីកពង្រីកនោះអាចមានស្រមោម មេស៊ីលេរី ជង្គូរ ខ្នង  
បំផ្លាញម្តងម្កាល 4 ប្រើសារធាតុគីមីដែលមានក្លិនខ្លាំងដូចជា សូឡូន ធីអីដាន ដើម្បី  
បណ្តេញក៏មានប្រសិទ្ធិភាព ឬក្លិនអន់ថយរហើយផ្តិតៗបានច្រើនថ្ងៃដេញសត្វល្អិតក្នុងដី និង  
តាមស្លឹកបានល្អដូចជា ឡូសបែន 20 EC. និងណែកថេលិកមានប្រសិទ្ធិភាព 4 តាមធម្មតា  
សត្វទាំងនេះមានចំនួនតិច ប្រើកាលណាចាំបាច់តែប៉ុណ្ណោះ 4

ការជ្រើសរើសកន្លែងដីដាំ

ការធ្វើចំការអំពីលម្អៃមជាការដាក់ទុនដែលយូរអង្វែង ។ ការជ្រើសរើសកន្លែងដីដែលត្រូវ  
យកមកធ្វើចំការ ទើបមានសារៈសំខាន់ក្រៃលែងពីព្រោះកន្លែងដីជាបច្ច័យសំខាន់ដល់ផលិត  
ផល ។ ផលដែលនឹងបានទទួល ទោះបីកន្លែងដីដាំមានដីមិនល្អក៏ល្មមអាចកែឆ្នែងអោយល្អ  
បាន ប៉ុន្តែការបង្កើនសាហ៊ុយចាយវាយក្នុងការចុះទុនឡើយ ។ ដូចនេះក្នុងរឿងជ្រើសរើស  
ទីកន្លែងដីដាំគប្បីជ្រើសរើសកន្លែងដីអោយបានសមស្រប ទើបបានស្មើនឹងផលចំណេញ  
ចាប់តាំងពីពេលផ្ដើមធ្វើចំការមក ។

ការជ្រើសរើសទីកន្លែងធ្វើចំការក្នុងកន្លែងមូលដ្ឋាន ដែលមានធ្វើចំការឈើហូបផ្លែនៅស្រែច  
ទៅហើយ ក៏រមែងអោយដឹងអំពីការអនុវត្តន៍ ការរក្សាថែទាំដើមឈើអំពីអ្នកចំការក្នុងមូល-  
ដ្ឋាននោះ នោះរហូតទៅដល់ការស្រួលដីទៃទៀត ។

កន្លែងដីដែលដាំអំពីលម្អៃមនោះត្រូវមានជីទូលខ្ពស់ ទឹកជំនន់មិនដល់ ផ្ទៃដីរាប ឬក៏ជ័រាលទៅ  
បង្កិចបង្កួច ជាដីធូរ មានឥន្ទ្រិយវត្ថុខ្ពស់ (Organic matter) មានមុខដីជ្រៅកើតទឹកក្នុង  
ដីមធ្យម ។ ទោះជាយ៉ាងណាក៏អំពីលម្អៃមជារុក្ខជាតិជំហរ ដែលមានភាពរឹងប៉ឹងឆន់រាំង  
ស្ងួត ឆន់និងទឹកជំនន់បានល្អ លើកលែងតែឆ្នាំដំបូងកុំអោយទឹកជន់ បើអាចដាំអំពីលម្អៃម  
បានគ្រប់ភូមិភាគនៅក្នុងប្រទេសថៃឡង់ដ៍ (ភូមិភាគខាងត្បូង អាចមិនសមស្រប ពីព្រោះ  
ភ្លៀងធ្លាក់ជោគជាំខ្លាំងពេក ប៉ុន្តែដាំបានដូចគ្នា) ដាំបានគ្រប់កន្លែងទោះបីជាដីទំនាប ដីទូល  
លើភ្នំ ។ បើជាដីទំនាបត្រូវធ្វើការបណ្តេញទឹកក្នុងរយៈពេលដែលអំពីលម្អៃមកំពុងមុំ ពីព្រោះ  
បើដើមអំពីលម្អៃមទទួលទឹកច្រើនក្នុងរយៈពេលដូចបានពោលមកហើយនោះ អាចធ្វើអោយ  
រសជាតិផ្អែមខ្សោយ អន់ផ្អែម ដោយមកអំពីជំនាតិស្ករត្រូវបំផ្លាញដោយអេនសែមីអ៊ីដ្រូលេស  
ដែលធ្វើការកាលណាមានទឹកជុំវិញច្រើន ។

ក្រៅពីរឿងទឹកខ្លាំងដាំហើយ មូលដ្ឋានជាបច្ច័យធ្វើអោយមានភាពងាយស្រួលផ្សេងៗក្នុងការ  
ដែលនឹងទៅប្រកបកិច្ចការជំនួញ ដូចជាផ្លូវថ្នល់ អគ្គិសនី រយះផ្លូវជិត ឬឆ្ងាយអំពីក្រុង  
និងផ្សារច្រើនប៉ុណ្ណា ។ បើចំការនៅជិតមជ្ឈដ្ឋាននៃប្រជាករច្រើន (ជិតផ្សារ) រមែងធ្វើ  
អោយមានប្រៀបដាច់ចំការដែលស្ថិតនៅទឹកខ្លាំងហ្នាតឆ្ងាយ ដែលត្រូវធ្វើការដឹកជញ្ជូន  
ផលិតផលតាមរយះផ្លូវឆ្ងាយ ហើយក្រៅពីនេះនៅមានប្រៀបក្នុងរឿងផ្លូវគមនាគមន៍ស្រួល  
ជាង មានការដឹកជញ្ជូនងាយស្រួលព្រោះនៅជិតផ្សារ ។

សភាពធាតុអាកាស : អំពិលផ្អែមចូលចិត្តភាពហួតហែងក្នុងរដូវក្តៅ ហាក់បីដូចជាមានការ  
សំរាកការដុះពូជលាស់គឺអោយហួតហែងច្រើនបន្តិច ។ លុះចាប់ផ្តើមចូលរដូវភ្លៀងក៏អោយ  
បានចូលទឹកពេញលេញ អំពិលផ្អែមក៏បែកគ្រួយចេញផ្តាសំបើម ។ កាលណាដាច់ក្តៅហើយ  
ត្រូវនិងរដូវភ្លៀងក៏និងចិញ្ចឹមកូរបានយ៉ាងស្រួលរហូតរដូវភ្លៀង ។ ចុងឆ្នាំកាលណាចាប់ផ្តើម  
ចូលរដូវវងារកូរអំពិលចាប់ផ្តើមមានជាតិផ្អែម ។ បើធាតុអាកាសមានសំណើមខ្លាំង ឬមាន  
ភ្លៀងធ្លាក់និងកើតមេរោគផ្សិតចូលស៊ីសាច់អំពិលផ្អែមទាល់តែអស់រលីង ដូចដែលមានកើត  
នៅក្នុងភូមិភាគខាងត្បូងដែលមានភ្លៀងធ្លាក់ក្នុងរដូវវងារ ពីព្រោះខ្យល់ត្រជាក់បក់ឆ្លងកាត់  
ព្រំសមុទ្រថែឡប់ដី ក៏នាំចំហាយទឹកទៅផង ហើយក៏បណ្តាលអោយភ្លៀងធ្លាក់កាលណា  
ប៉ះដីអ្វីច្រាំងបណ្តាលអោយកូរអំពិលកើតមេរោគផ្សិតស៊ីទាំងអស់ កាលណាចូលរដូវវងារកូរតែ  
ធាតុអាកាសហួតហែងរហូតដល់រដូវវងារ និងរដូវហួតហែង ។ ដូចនោះនៅភូមិភាគខ្ពស់  
និងភូមិភាគឦសាន្ត និងភូមិភាគកណ្តាលទើបអាចកែប្រែកែច្នៃនៅលើផ្ទៃដីស្រែអោយដាំ  
អំពិលផ្អែមបាន ។

ការត្រៀមរៀបចំដី

ក្នុងការត្រៀមរៀបចំដីក្នុងដំណាក់កាលដំបូង គឺភ្នំត្រឡប់ដីដើម្បីបំបាត់ពិណជាតិស្មៅ និងកំចាត់ពងសត្វល្អិតផង ។ ហាលដីទុកប្រហែលមួយអាទិត្យ ហើយភ្នំលើកទឹកដើម្បីធ្វើអោយដីរាបស្មើល្អ ។

ចំពោះការដាំអំពិលផ្អែមលើដីទំនាប ដែលមានបរិមាណទឹកក្នុងដីខ្ពស់ និងក្នុងចន្លោះពេលរដូវស្លៀង និងទឹកជន់ ។ ដូចនេះត្រូវលើករងលើភ្នំឥតជុំវិញអោយធំមាំ អាចការពារទឹកជំនន់ជំពាន់ ។ សម័យនេះត្រូវការអោយដំណាយរថយន្តមួយបាំង (Pick-up truck) បើកបរដើរលើកានដើម្បីប្រើដឹកជញ្ជូនដីតាមទូក ។ ក្នុងចំការត្រូវចាក់អោយជាភ្នំរងទទឹង 7 ម៉ែត្រ ប្រឡាយទឹក ទទឹង 3 ម៉ែត្រ ជំរៅ 1 ម៉ែត្រ ដើម្បីប្រើទូកក្នុងទឹកបានស្រួល ទាំងការដឹកជញ្ជូនដី បន្ថែម ទាំងគ្រឿងប្រដាប់ប្រដារពាញ់ថ្នាំ ។ តាមការពិតក៏វាដូចជាការលើករងធ្វើចំការបន្លែអញ្ចឹងដែរ ។

កាលណាចាក់ដីលើករងហើយក៏ហាលថ្ងៃ ។ គពិនោះក៏បាចកំបោរដើម្បីបំបាត់ធាតុត្រួតហើយបន្ថយជីស្នូ ។ កំបោរអ្នកប្រើបានទាំងអស់ មិនថាកំបោរស កំបោរសំបកខ្យង ថ្មកំបោរកិនហ្មត់ ផងថ្មកែវ កំបោរមីរិល ថ្មរលួយក្នុងរអាងភ្នំ កំបោរហួសហ្វាត និងដូច្នោះម៉ែផង ។ បើតម្លៃមិនថ្លៃហួសពេកទេក៏ប្រើពីរប្រភេទខាងក្រោយ មួយប្រភេទកណ្តាលក៏នឹងមានប្រសិទ្ធិផលខ្លាំងណាស់ ។ មុនពេលបាចកំបោរត្រូវយកគំរូដីត្រួតពិនិត្យរវាងធាតុត្រួតក្បង មើលតារាងត្រៀមតម្លៃ pH ប្តូរទៅជាការប្រើកំបោរមីរិលថាមួយដៃប្រើអស់ប៉ុន្មានគីឡូក្រាម យកតម្លៃនេះមកប្រើជាប្រភេទកំបោរហួសហ្វាត និងដូច្នោះម៉ែផងមួយយ៉ាងកន្លះបាន ដែលនៅក្នុងការដាក់ដីប្លង់អាចនឹងដល់ក្នុងមួយដៃ ច្រើនរយរហូតដល់ពាន់គីឡូក្រាមក៏បាន ស្រេចតែទៅលើដីជួរប៉ុន្មានៗ ។

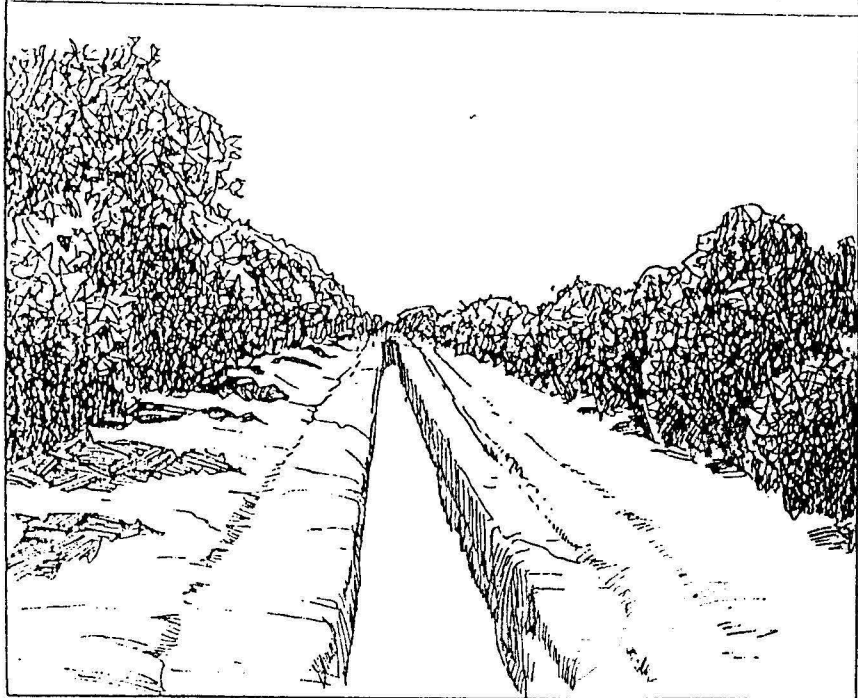
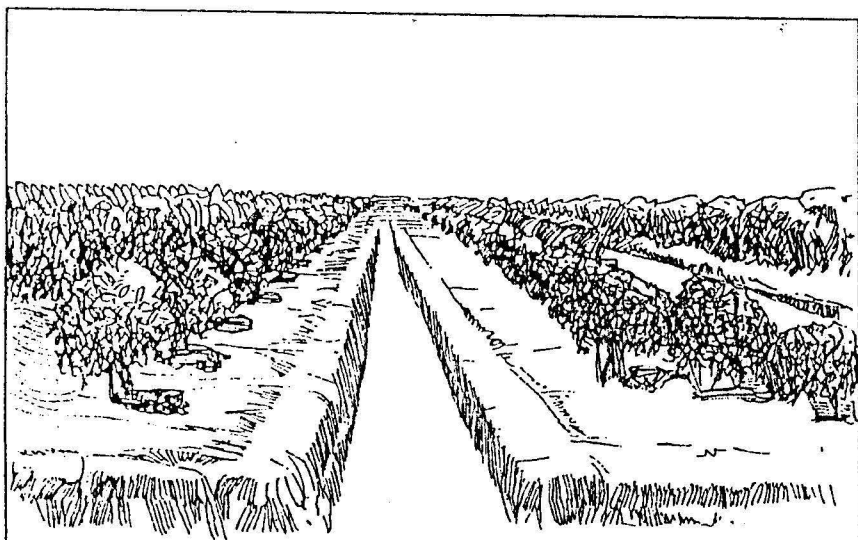

ចិន្តាបដិស្តុក្ខំរាង បើដីករណ្តៅហើយដាំក្នុងរណ្តៅ និងកើតមានបញ្ហាបួសរលួយ គណៈ  
 រលួយតាមមកដូចរុក្ខជាតិដីទេឡើងអិច្វីងដែរ ។ យកល្អឆ្លុះដីត្រង់ចំណុចដែលដាំ ហើរពេជ្រ  
 ចុះលើគោកនោះ មួយបែបឡើងដែលគេនិយមច្រើនគឺធ្វើអោយខ្នងរងខ្នងបែបខ្នងអណ្តើក  
 ពេលស្លៀងធ្លាក់ ឬស្រោចទឹកហើយ ទឹកមិនដក់ និងអោយអំពិលរឹងហ៊ុំមុនល្អ ។

រយះចម្លាយដាំ

រយះចម្លាយដាំអំពិលផ្អែមអាចខុសផ្សេងៗគ្នា ទៅតាមវត្ថុបំណងក្នុងការដាំ និងដីក្នុងថ្នាលដាំ  
 អំពិលផ្អែមដែលជាមែកបំបៅ ភាគច្រើនដើមទាប ទំរង់គុម្ពដើមទូលាយ ។ រយះចម្លាយដាំ  
 គប្បីអោយប្លោតពិត្នារវាង 6 x 6 ម៉ែត្រ 12 x 12 ម៉ែត្រ ។ ការដែលប្រើរយះចម្លាយ  
 ប៉ុន្មាននោះស្រេចតែទៅលើលក្ខណៈរបស់ដី ទំរង់គុម្ពអំពិលផ្អែមនៃពូជនីមួយៗ ។ ភាគ  
 ច្រើនកសិករចំការខេត្តព្រៃបូរណ៍ប្រើរយះឆ្ងាយពិត្នា 10 x 10 ម៉ែត្រ រីឯកន្លែងដទៃ  
 ឡើយអាចពិចារណាកាន់ជួចតទៅនេះ :

- ① រយះចម្លាយដាំតាមគុណភាពដី (ក) លក្ខណៈផ្ទៃដីខ្ពស់មូលបូរណ៍ដីល្អ គប្បីប្រើរយះ  
 ដាំប្លោតពិត្នា 10 x 10 ម៉ែត្រ ឬ 10 x 12 ម៉ែត្រ (ខ) លក្ខណៈផ្ទៃដីមានគុណភាព  
 មិនល្អជាដីសោះកក្រោះ ដីខ្សាច់ គប្បីប្រើរយះចម្លាយ 6 x 6 ម៉ែត្រ ឬ 6 x 8  
 ម៉ែត្រ ។
- ② រយះចម្លាយដាំតាមលក្ខណៈទំរង់គុម្ពដើម (ក) លក្ខណៈអំពិលផ្អែមមានទំរង់គុម្ពដើម  
 តូចដូចជាពូជ ឥន្ទថាណំ គប្បីប្រើរយះចម្លាយដាំ 10 x 10 ម៉ែត្រ (ខ) លក្ខណៈ  
 ពូជអំពិលផ្អែមដែលមានទំរង់គុម្ពដើមធំទូលាយ ដូចជាពូជហ្វីនចុង និងពូជពណ៌ម៉ាស  
 គួរប្រើរយះ 10 x 10 ម៉ែត្រ ឬ 12 x 12 ម៉ែត្រ (គ) ពូជអំពិលផ្អែមដែលមាន  
 ទំរង់គុម្ពដើមជាមធ្យម គឺពូជទឹកក្រ្តី និងពូជខ្លី គួរប្រើសរសេរយះដាំតាមគុណភាព  
 របស់ដី ។

ចំពោះការពារវិវាហប្រែប្រួលពេលវេលាបែបលើករង រយះចំងាយដែលដាំដែលដឹងបានផលល្អ  
 ភាគច្រើនពេលវេលាពេលពេលពេលពេល 6 ម៉ែត្រ ដែលនិងធ្វើអោយអំពិលពុះលូតលាស់  
 បានយ៉ាងឆាប់រហ័ស ប្រការប្រើរយះដាំស្មៅនិងទទឹងដីលើករង ប៉ុន្តែបើសង្ឃឹម  
 អោយអំពិលផ្លែពេញពេញពេញពេញ ដោយកាត់តែងមែកតែបន្តិចបន្តួចនោះ  
 ច្រើនដាំឃ្នាតពិគ្មា 7 ម៉ែត្រ ប្រើរយះពេលប្រមាណ 5 ឆ្នាំ គុម្ពដើមនិងប៉ះដង្កិតគ្នា  
 ហើយក៏ល្អត្រូវកំចាត់តែងមែកពុំឃោញពុះណោះ ចំពោះទូលាយពេក បើយកគុម្ពចំពោះ  
 អាចដាំឃ្នាតពិគ្មាទៅដល់ 10 ម៉ែត្រ ហើយគួរធ្វើដីក្នុងដីដែលទូលាយជាពិសេស  
 ដែលអាចជាការងារពិបាក ពីព្រោះបើដីដែលទូលាយពីត្រូវប្រើដីច្រើនក្នុងការធ្វើអោយ  
 ទាប អាចត្រូវដឹកដីក្នុងប្រឡាយទឹកទូលាយហួសពេកទៅ ឬជ្រៅពេកទៅ ដែលធ្វើ  
 អោយអស់ផ្ទៃដីដែលត្រូវដាំ មាត់ដីបាក់ធ្លាក់ទឹកបានងាយ ។ បើដាំឃ្នាយពិគ្មា  
 ក៏បាន លុះគុម្ពដើមចាប់ផ្តើមបៀតបៀន ក៏ប្រើជាដើមមេសំរាប់ពង្រីកដីមួយដើម  
 ខានមួយដើមទាល់តែបៀតបៀនខ្លាំង ទើបកាត់មួយដើមខានមួយដើមក៏ទៅជាឃ្នាត  
 8 ម៉ែត្រ ក្នុងមួយដើម ។

នាពេលសព្វថ្ងៃនេះមានគេសាកល្បងពិសោធន៍ដាំអំពិលផ្លែមកក្នុងប្រព័ន្ធដាំជិតគ្នាដោយ  
 ប្រើរយះដាំ 6 x 6 ម៉ែត្រ ដោយសង្ឃឹមផលិតផលចំពោះផ្ទៃដីដែលដាំក្នុងរយះ  
 ពេលដីបូងខ្ពស់ និងដើម្បីស្រួលក្នុងការមើលរក្សាថែទាំបេះកូរ ។ ការពិសោធន៍នៃ  
 មិនទាន់ដឹងលទ្ធផលច្បាស់លាស់នៅឡើយ ។ បើប្រសិនបើបានផលល្អ និងជួយ  
 ធ្វើការរក្សាថែទាំ បេះផ្លែអំពិលផ្លែមកាន់តែស្រួលឡើង ប៉ុន្តែមានចំណុចដែលត្រូវ  
 ពិចារណាគឺការដាំក្នុងប្រព័ន្ធជិតគ្នា ត្រូវការកាត់តែងមែកច្រើនជាចម្បងដែលអាចធ្វើ  
 អោយអំពិលផ្លែមានមែកចាស់តិច មានមែកគ្រួយច្រើន ប៉ះដង្កិតដល់ការចេញផ្កា  
 ពីព្រោះអំពិលផ្លែមចេញផ្កានៅឯមែកចាស់ ។



តារាងរយះចម្ងាយដំ

ថ្នាលផលិតករ		
រយះរវាងដើម (ម៉ែត្រ)	រយះរវាងក្តារ (ម៉ែត្រ)	ចំនួនដើមក្នុងមួយហ៊ែ (ដើម)
10	10	16
10	10	13.33
10	10	11.11

ថ្នាលពង្រីកពូជ		
រយះរវាងដើម (ម៉ែត្រ)	រយះរវាងក្តារ (ម៉ែត្រ)	ចំនួនដើមក្នុងមួយហ៊ែ (ដើម)
0.50	2	1.600
1	2	800
2	2	400
3	3	177
4	4	100

ការត្រៀមរណ្តៅដាំ

ការដាំអំពិលផ្អែមលើដីទួលខ្ពស់ ដំណាក់ការដាំមានសារៈសំខាន់ដល់ការដុះលូតលាស់របស់ អំពិលផ្អែមច្រើនល្មមសមគួរ ពិព្រោះការដាំលើដីខ្ពស់ជាទូទៅ និងគ្មានការរៀបចំដីត្រៀម ទុកមុនទេ បើនិងធ្វើនោះគឺគ្រាន់តែធ្វើការកំចាត់គីណាជាតិស្មៅ និងកែប្រែផ្ទៃដីរួចហើយ ក៏ដឹករណ្តៅមួយរំពេច ។ ដូចនេះរណ្តៅគួរត្រៀមដាំអោយបានល្អ ជាពិសេសបើសភាពដី មិនល្អ ទំហំរណ្តៅដាំគួរត្រៀមអោយមានទំហំធំជាងរណ្តៅក្នុងដីមិនល្អគួរមានទំហំ 75 x 75-50 សង្ឃឹម៉ែត្រ ឬ 1 x 1 x 1 ម៉ែត្រ ។

ការត្រៀមដីក្នុងរណ្តៅដាំ គួរកែប្រែអោយដីធ្ងរ ដោយលាយដីក្រាល ឬដីផ្តាប់និងឥន្ទ្រិយ វត្ថុ (Organic matter) ដូចជាសំណល់គីណាជាតិ អាចចម្រុះស្រទាប់ដាក់ចុះទៅផង ដើម្បីជួយអោយដីជុំបម្រើបានល្អសមស្របដល់ការលូតលាស់ដំណើរដំណូង ក្នុងរយៈពេលដំបូង តាមកន្លែងមូលដ្ឋានខ្លះត្រូវប្រើធាងដូងចាត់ដាក់ត្រួតលើគ្នាលើបរិវេណបាតរណ្តៅ ដោយ ដាក់ផ្លាស់ខាងដែលមានសរសៃឡើងជាន់គ្នាប្រហែល 2-3 ជាន់ ដើម្បីអោយធាងដូងស្រូប យកសំណើមពេលស្រោចទឹក ឬភ្លៀងធ្លាក់ក្នុងបរិវេណច្រើនល្មមអោយដល់ដើមក្នុងរដូវ ហួតហែងជួយកុំអោយដើមស្ទះការលូតលាស់ធំៗ មុនភ្លៀងធ្លាក់ថ្មី ឬទឹកថ្លីមក ។

ដាក់ធាងដូងរួចជាស្រេច ហើយយកដីជាន់លើដែលដឹកដាក់ដោយឡែកទុកដែលបានហាល ស្រេច ហើយនៅពេលដឹករណ្តៅលុបសង្កត់ធាងដូងអោយជិត ហើយប្រើឬប្លូស្យូស្យាត ឬ ដីគីមីលេខ 15-15-15 ដាក់រងពាតរណ្តៅ ក្នុងមួយរណ្តៅៗចំនួន 3-4 ខំ (មួយកំប៉ុង ទឹកដោះគោ) ។

ចំពោះដីឥន្ទ្រិយវត្ថុដែលដាក់ចុះនៅទីនោះ គឺដាក់ពួកដីអាចមីគោចាស់ៗ ដីផ្តាប់សំណល់ គីណាជាតិ ។

ដីស្រទាប់លើ

ដីស្រទាប់ក្រោម

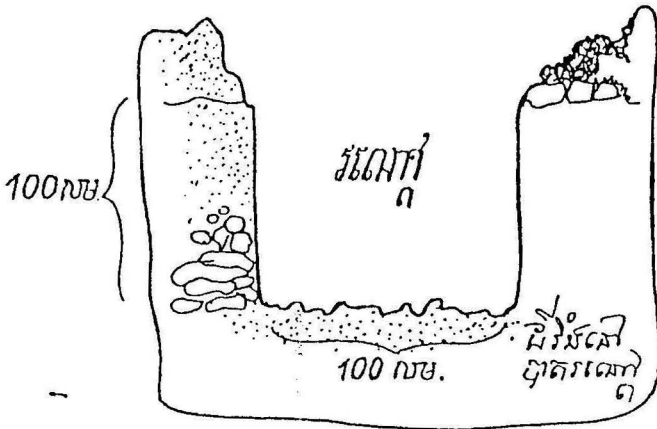

ពន្លឺអោយខ្លួនឯងដំ ថ្ងៃតាម 20-30 លម.

① ដីបាតរំលោភដាក់ចំបើង កំពស់ 25 លម.

② ដាក់លាមកស្រក លាយដីស្រទាប់ លើ 10 លម.

③ ដាក់ចំបើង កំពស់ 25 លម.

④ ដាក់លាមកស្រក លាយដីស្រទាប់ រលាក់កំពស់ 10 លម.

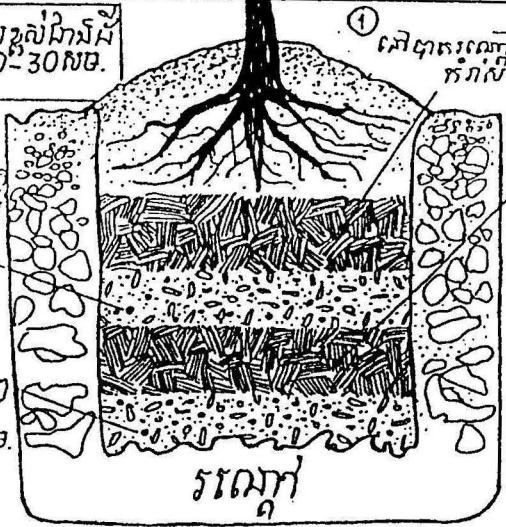



- ① ពូជធ្លុង : បានដល់ពូជហ្នឹងចុង ពណ៌មាស (លោកយ៉ាត់) ពេជ្រព្យេត្រជាពូជដែល ក្រដៃ ពីព្រោះមានអាយុវង់ចរជីវិតយូរ ការចាស់នៃក្នុងក៏ស៊ីពេលយូរយារណាស់ដែរ ។
- ② ពូជកណ្តាល : បានដល់ពូជខ្ព្ពី ពូជឥណ្ឌា ជាពូជមិនសូវយឺតយូរដូចពូជធ្លុងទេ ។
- ③ ពូជស្រាល : បានដល់ពូជស្រីគុមរ ពូជទឹកប្រាំង ជាពូជរហ័សចេញផ្លែ ព្រោះអាយុវង់ ចរជីវិតតាំងតែពីពេលចេញផ្ការហូតដល់ផ្លែចាស់ ស៊ីពេលវេលាតិច ។

ការដាំអំពិលផ្លែមណ្ឌលដីទំនាប គួរជ្រើសរើសពូជធ្លុង ព្រោះដីទំនាបស្រែលើករងតែងតែ ក្រសួត ចំការផ្លែឈើជុំវិញមានសំណើមអាកាសច្រើន ។ បើសិនជាពូជស្រាលក៏ចាប់ផ្តើម ផ្លែមទៅហើយ ក៏ប៉ុន្តែអាកាសនៅមានសំណើមនៅឡើយ ក៏នឹងកើតមេផ្សិតកូរបានងាយ ប៉ុន្តែបើពូជធ្លុងអស់រៀងហើយ ប៉ុន្តែនៅមិនទាន់ចាស់នៅដូរនៅឡើយ មេភេតផ្សិតមិន ចូលកូររហូតទៅដល់អាកាសហួតហែង មេភេតផ្សិតក៏ចាប់ផ្តើមតិច ហើយទើបចាប់ផ្តើម ផ្លែម ។ ការដែលមានទឹកស្រោចបានរហូតដល់ពេលវេលាត្រូវការ ក៏ជាការមានប្រៀបក្នុង ការបំប៉នអំពិលផ្លែមក្នុង អោយបានធំពេញទីបានរហូតទាល់តែមានលក្ខណៈពេញបរិបូណ៌ បើសិនកន្លែងដែលមានដីខ្ពស់ ដីខ្សាច់ ដីជ័រលទេរ លុះអស់រៀងហើយទឹកក្នុងដីក៏ឆាប់អស់ ជួនកាលក្នុងរហូតលាស់ធំពេញទី សភាពដីបែបនោះទើបមិនសមស្របក្នុងការដាំពូជធ្លុង ក៏បែរទៅដាំពូជស្រាលជំនួសវិញ ។ ជាទូទៅដីស្រែលើករងគួរដាំអំពិលពូជពណ៌មាស (លោកយ៉ាត់) និងពូជពេជ្រព្យេត្រ ។ ចំណែកពូជហ្នឹងចុងនោះមានបញ្ហារៀងក្នុងបែកច្រើន ទើបគេមិនសូវនិយមដាំ ។

វិងភូមិភាគខាងត្បូងនិងភូមិភាគបូព៌ាដែលមានទឹកភ្លៀងធ្លាក់ជោគជាំ ភាគបូព៌ា ឧទាហរណ៍ ដូចជាខេត្តច័ន្ទបុរី ចាត់ទុកជាខេត្តដែលមានភ្លៀងធ្លាក់ជោគជាំពិតមែន ប៉ុន្តែប្រៀបធៀប នឹងភាគខាងត្បូងហើយសមស្របចំពោះការដាំអំពិលផ្លែមច្រើនជាង ។ និស័យរបស់អំពិល

ផ្អែមត្រូវការប៉ះហួតហែង រដូវហួតហែងគេឃើញភ្លៀងធ្លាក់រហូតរដូវភ្លៀង ។ លុះភ្លៀងធ្លាក់  
ពីបែកត្រួយ ចេញផ្កា ជាប់គ្នា ចិញ្ចឹមក្នុងរហូតដល់រដូវភ្លៀង លុះចូលរដូវវារៈក៏គួរអស់ភ្លៀង  
សំណើមចុះថយព្រោះចាប់ផ្តើមផ្អែម មានទឹកស្ករច្រើន ។ ដើននៅសើមនៅឡើយនិងកើត  
រោងមេឡីតបានងាយ ។ ខេត្តចំនួនប្រាំបីចុះតាមកំណត់នេះបាន ។ លុះអស់ភ្លៀងហើយ  
ក្រៀមត្រជាក់ក៏ចូលដល់អាការស្ងួតធ្វើអោយក្នុងអំពិលផ្អែមចាស់ បេះប្រមូលផលក៏បាន  
ពោលគ្មានមេរោគឡើយ ។

នៅភាគខាងត្បូងមានភ្លៀងពីររដូវ គឺរដូវភ្លៀងធម្មតា ចាប់ពីឆ្នាំខែខុសភា ដល់ខែតុលា  
ដែលអំពិលផ្អែមក៏បែកត្រួយ ចេញផ្កា ជាប់គ្នា ។ លុះខែវិច្ឆិកាជាដើមទៅក៏ចាប់ផ្តើមចាស់  
លុះម៉ិហើយក៏ផ្អែម ។ ខ្យល់ត្រជាក់បក់ឆ្លងមកពីភូមិភាគជើង និងចុះមកខាងត្បូងត្រូវឆ្លង  
កាត់ព្រៃសមុទ្រថែឡុងដ៍ ក៏នាំចំហាយទឹកអំពិលសមុទ្រមក ។ លុះមកប៉ះជុំចំណីជីគោកក៏  
កើតភ្លៀងធ្លាក់អាកាសពេលខ្លាំង ។ រយះពេលនេះអំពិលដែលមានផ្អែមក៏កើតដុះឡើងខ្ទួច  
អស់រលីង ។ រួចពេលភាពរាងព្យួងកន្លែងណាមានភ្លៀងធ្លាក់ជោតជាំនៅរដូវវារៈ ក៏មិន  
អាចផលិតអំពិលផ្អែមពេញលាក់បានឡើយ ព្រោះកើតដុះឡើងខ្ទួចអស់ ។ ប៉ុន្តែខេត្តចំនួនប្រាំ  
នោះខ្យល់ត្រជាក់ឆ្លងកាត់ចេញទៅទើបមិនហាយភ្លៀងធ្លាក់ដូចជាភាគខាងត្បូង ។

សរុបសេចក្តីទៅថាការជ្រើសរើសទ្វជំក្នុងតំបន់នេះ គួរជ្រើសរើសទ្វជំក្នុងពីរពួក គឺទ្វជំ  
ធ្ងន់ និងទ្វជំស្រាល ប្រើគោលការណ៍ទ្វជំទូលំទូលាយ គឺភ្លៀងនិងសំណើមក្នុងអាកាសកន្លែង  
នោះជាគូតំបន់កំណត់ ។ ទ្វជំធ្ងន់នោះត្រចាស់ បានចាស់ទាល់តែបេះលក់អស់ហើយ ឬនៅ  
(ខែកុម្ភៈ) មុនចាប់ផ្តើមត្រឡប់មកមានភ្លៀងថ្មី ។

ផ្ទុយទៅវិញបើជ្រើសរើសទ្វជំស្រាល (បានព្រះរោងន៍ ទឹកឃ្មុំ ស្រីធុមក្ស) លុះដល់ចុងខែ  
តុលាភាគភ្ជាប់មកដល់ខែវិច្ឆិកានោះអំពិលផ្អែមចាប់ផ្តើមផ្អែមហើយ ។ ភ្លៀងនៅមិនទាន់ធ្លាក់  
ខ្លាំង ឬសំណើមក្នុងអាកាសមិនទាន់មានច្រើនទេ ។ បើដល់ដើមខែធ្នូទៅហើយ នៅមាន

សំណើមច្រើនអំពីលង្ហែមពូជស្រាល ក្នុងនិងដុះរៀងជាពិសេស ៤ បែបនេះអាចប្រើពូជ កណ្តាល (ពូជឥន្ទណំ និងពូជខន្តី) ឬអាចប្រើពូជធ្ងន់ (ហ្នឹងចុង ពេជ្រព្យេត្រ) ដូចនោះ អ្នកកសិករចំការត្រូវមើលភូមិសាស្ត្រទឹកឆ្នែងដាំ ហើយទើបជ្រើសរើសពូជអោយសមស្រប

ក្រៅពីរៀងពូជធ្ងន់ស្រាលនេះហើយ ការសំរេចចិត្តនិងថាជ្រើសរើសពូជណាស្រេចតែទៅ លើអ្នកដាំអំពីលង្ហែម និងគ្នាដាំយ៉ាងណា ដាំដើម្បីអ្វី ពិព្រោះនៅក្នុងគោលបំណងនីមួយៗ សេចក្តីត្រូវការនីមួយៗខុសពីគ្នាគឺ :

- ① ដាំដើម្បីលក់ដូរ : ត្រូវការបោះប្រមូលផលលក់ ឬប្រកាន់យកជាមុខរបរជាបណ្តោះអាសន្ន នោះ មិនគួរជ្រើសរើសដាំត្រឹមតែពូជមួយមុខទេ គួរដាំយ៉ាងតិចណាស់ 3 ពូជ ទាំង នេះព្រោះថានៅក្នុងពូជនីមួយៗការចាស់ ទុំរបស់ក្លាយរើត ឬឆាប់ខុសគ្នា ហើយនៅ ក្នុងពូជនីមួយៗត្រូវគិតដល់គុណភាព ព្រមទាំងផ្លែច្រើនស្វែងផង ។
- ② ដាំដើម្បីបរិភោគខ្លួនឯង : បើមិនសង្កត់ធ្ងន់ទៅលើការលក់ដូរទេ ករណីនេះក៏ស្រេច តែថាអ្នកដាំពេញចិត្តពូជអ្វី ក៏ជ្រើសរើសពូជនោះយកទៅដាំ ។ អ្នកខ្លះចូលចិត្តអំពីល ផ្លែមដែលមានរសជាតិជួរអែមពិចៗក៏គួរជ្រើសរើសពូជឥន្ទណំ ។ ប៉ុន្តែមានចំណុច សង្កេតថាពួកជនជាតិអ៊ុរូបចូលចិត្តផ្លែឈើ ដែលមានរសជាតិជួរអែម ។ ដូចនេះពូជ អំពីលផ្លែមដែលមានរសជាតិដូចបានពោលមកនោះ គួរយកពូជឥន្ទណំ ។ បើចូល ចិត្តប្រភេទក្នុងរសជាតិផ្លែមសុទ្ធនោះ គួរជ្រើសរើសយកពូជពណ៌មាស ។
- ③ ដាំដើម្បីនាំចេញទៅលក់ : បច្ចុប្បន្ននេះអាចទៅមិនទាន់ហេតុផលគាំទ្របានថាជន បរទេសចូលចិត្តអំពីលពូជណាដែលច្រើនជាងគេបង្អស់ ។ ប៉ុន្តែមានចំណុចសង្កេត ថាពួកជនជាតិអ៊ុរូបចូលចិត្តផ្លែឈើណាដែលមានជាតិជួរអែម ។ ដូចនេះពូជអំពីលផ្លែម ដែលមានរសជាតិដូចបានពោលមកខាងលើនោះ គួរយកពូជឥន្ទណំ ។

④ ដាំអោយសមស្របទៅតាមពេលវេលា និងធម្មជាតិ : រំពឹងការលំដាប់ដោយស្របច្បាប់ ហើយត្រូវបេះលក់ជាក្នុងៗ មិនបានយកសំបកស្លន់ជាដុំលក់ទេ ។ ជួននេះបណ្តាកម្លាំង ការងាររបេះប្រមូលផលនិងកើតឡើងបាន ។ គួរផ្លាស់ប្តូរជ្រូកសាងកុំអោយត្រូវចំ ពេលគ្នាក្នុងការប្រមូលផលស្រែចំការ ឬផ្លែឈើដទៃទៀត ។

ក្រៅពីរឿងពូជដាំហើយរៀនសំខាន់ៗទៅគឺរឿងមែកពូជ ។ ដើមអំពិលផ្អែមដែលនិង យកទៅដាំនោះគួរត្រៀមទុកជាមុន អោយដើមមានសភាពរឹងប៉ឹងមាំមួនល្អដែលអាច នាំផលបានទៅដាំបាន ។ ជ្រើសរើសដើមដែលគ្មានមរោគ គ្មានសត្វល្អិតបៀតបៀន បំផ្លាញ ។ ប្រភពផលិតមែកពូជអំពិលផ្អែមដែលល្អ និងមានគុណភាពនោះ មាន ច្រើននៅខេត្តពេជ្របុរណ៍ ឬនៅចំការអំពិលផ្អែមទូទៅ ។ ទឹកឆ្នែងខ្លះដែលពង្រីកពូជ លក់ ដើមអំពិលផ្អែមយកមកដាំគួរតែបានមកពីការជ្រើសរើសពីចំការដែលទុកចិត្តបាន ពិពោះមិនអាចសង្កេតបានអំពិលមែកពូជបានទាល់តែសោះថា លក្ខណៈដើមនិងស្លឹក ជាពូជអ្វី ។ មែកពូជដែលយកមកដាំគួរប្រើជាមែកដែលបានមកពីការបំបៅទើបសម- ស្របជាទីបំផុត ។

វិធីដាំ :

នាំយកមែកអំពិលផ្អែមដែលបំបៅរួចហើយ ហើយបានផ្សាំក្រោយពិការកាត់ពីដើមមេ យ៉ាង តិចមួយអាទិត្យ ហែកយកផ្កាស្លឹកចេញ ប្រយ័ត្នកុំអោយដីក្នុងថង់បែក អាចច្របាច់អោយដី ក្នុងថង់ណែនមុនហែក ។ ដាក់ថង់ដើមពូជចុះត្រង់កណ្តាលមាត់រណ្តៅ យកដីលាយគ្នា លុបទិចំនាបអោយខ្ពស់ជាងកំរិតផ្ទៃដីប្រហែល 30 សង្ខ័មម៉ែត្រ ។ កន្លែងទូលខ្ពស់ជាងកំរិតដី ប្រហែល 30 សង្ខ័មម៉ែត្រ ។ កន្លែងដីខ្ពស់មិនបាច់ពូជគល់ ។ លប់អោយស្នាមលើមាត់ រណ្តៅឬទ្រូងជាន់ដីអោយណែនដាំហើយយើងត្រូវប្រើឈើដោតបោះកៀកនិងដើម យកខ្សែ



ចង់អោយជាប់ទៅនឹងបង្គោលនេះ 2-3 ចំណង ការពារកុំអោយខ្យល់យោគ ព្រមទាំងដើម  
អោយឈរត្រង់ ស្រោចទឹកអោយជោគបើត្រូវជា ។

ដាំស្រោចហើយស្រោចទឹកអោយសើមជោគ យកស្មៅឬចំបើងគ្របបរិវេណគល់ ដើម្បី  
ជួយអោយសើមបានយូរ ប៉ុន្តែត្រូវចាំមើលបើមានស្បែងធ្លាក់ខ្លាំងពេកនៅរដូវស្លៀង ។  
ក្រោយពីស្លៀងធ្លាក់ត្រូវយកស្មៅ ឬចំបើងចេញដើម្បីកុំអោយដើមប្លែងទឹកច្រើនឬសពេក  
អាចធ្វើអោយរលួយឬសពាន ប៉ុន្តែកុំយកស្មៅ ឬចំបើងចេញពីព្រោះគ្រាប់ស្លៀងនឹងច្រោះ  
ដីរណ្តៅដាំចេញទៅ ។ ក្រោយពីស្លៀងធ្លាក់ខ្លាំងរួចហើយបើឃើញថាដីណែនហួសពេកទើប  
យកចេញ ។

បើដាំអំពិលផ្តែមច្រើនដើម ហើយស្រោចទឹកមិនស្រួលគួររង់ចាំចង្កាក់ស្លៀងអោយបានល្អ  
ដាំកាលណាដីសើមល្មមសមគួរ ។ គួរដាំនៅដើមរដូវស្លៀងដើម្បីអោយមានចន្លោះពេល  
ដែលអំពិលផ្តែមនឹងបានទទួលទឹកស្លៀងបានយូរ និងធ្វើអោយអំពិលដើមគួរតាំងជំហរឆាប់  
រហ័សបានរឹងប៉ឹង ដុះឬសបានវែងជ្រៅសាយទូលាយ ជួយអោយអំពិលផ្តែមធន់នឹងភាព  
ហួតហែងបានល្អ ។

ចំការខ្លះនៅក្នុងខ្ពេពេជ្របូរណ៍ ប្រើវិធីដាំដុះផ្នែកជាងវិធីទូទៅ គឺដោយការបន្ថែមឬស  
ដោយអំពិលផ្តែម លុះដាំនៅពេលតូចៗនៅឡើយ គេនឹងដាំអំពិលផ្តែមតូចៗ 2-3 ដើម កុំ  
វិញ ។ តមកក៏បំបៅអោយជាប់គ្នាដោយបំបៅបញ្ជ្រាបមុំគ្នា ក្លាយជាអំពិលមួយដើមមានឬស  
ឬសល្អត ឬឬសធំ 4 គេជឿថាធ្វើអោយដើមអំពិលឆាប់ប្រហែល 3 ដង នៃដើមអំពិល  
មិនបន្ថែមឬស ។ កាលណាមានឬសក្នុងដីច្រើនពេលជាក់ជីកស្រូបជឿឡើងទៅរស់ ហើយ  
ឆាប់រហ័ស ហៅថាគបស្លុងដល់ជីវិតជាងដើមដែលមិនបានបន្ថែមឬសអោយ ។

ការផ្សំដើមពូជអោយធំស្មើគ្នា ការដឹករណ្តៅដាំតាមមាត្រដ្ឋានមានជីផ្លាប់ ជីអាចមីគោ  
ច្រើនល្មមសមគួរក្នុងរណ្តៅនីមួយៗ ធ្វើអោយដើមអំពិលផ្អែមដុះលូតលាស់ធំបានល្អជា  
ពិសេសគ្មានបញ្ហាក្នុងការដាំជួសពុល ។

ការមើលរក្សាថែទាំអំពិលដើមតូច :

កាលណាចាប់ផ្តើមដាំថ្មីៗត្រូវមើលរក្សាថែទាំអោយបានដិតដល់ជាទីប្រគប់ពេលវេលាពោល  
គឺក្រោយពីដាំអំពិលហើយត្រូវច្រូចទឹក 3 ថ្ងៃម្តងៗ កាលណាគ្មានផ្លែរឹងឆ្នាក់ច្រើនរហូត  
ដល់អំពិលផ្អែមអាយុបានមួយឆ្នាំ ការអោយទឹកក៏នឹងមិនមានតឹងរឹងណាស់ណាទេ ពីព្រោះ  
ដើមអំពិលផ្អែមមានដីហរបានហើយ ឬអាចអោយទឹកម្តងម្កាលក្នុងរដូវរហូតហែង ។

ក្រោយពីពេលដាំបានប្រហែល 2-4 ខែ ពិនិត្យមើលការដុះលូតលាស់ចំរើននៃអំពិលផ្អែម  
កាលណាហើញថាដើមគល់ និងមែកពូជពូជដុះសាច់ជាប់ជិតគ្នាបានល្អហើយ ក៏បកសំពត់  
ត្រូវស្លឹកដែលរុំស្នាមបំពៅចេញចោល កាលណាទុកវាដើមអំពិលធំឡើង នឹងធ្វើអោយកើត  
មានស្នាបរិតផតដោយសារថង់ត្រូវរិត ។

ត្រូវត្រួតពិនិត្យមើលកុំបណ្តោយអោយស្មៅដុះស្តុកតាមគល់ដើម ។ សង្កេតមើលដីបើឃើញ  
ណែនហួសពេកក៏ប្រោយខ្លះ ជាពិសេសនៅពេលចុងរដូវវស្សារឿងឈានចូលដល់រដូវវស្សារ ការ  
ប្រោយដីអោយដើមអំពិលផ្អែម និងវត្ថុគ្របដីក្រោមទំរង់គុម្ពដើម លើកលែងចំពោះដើម  
គល់បន្តិចបន្តួច ដើម្បីអោយពន្លឺថ្ងៃចាំងដល់ និងការពារសត្រូវផ្សេងៗដែលនឹងបំផ្លាញគល់  
ដើម ។ វត្ថុគ្របដីនិងជួររក្សាសំណើមគល់បានក្នុងរយៈពេលរដូវវស្សារ ដែលអាការៈស្ងួត  
បានយ៉ាងល្អ ។ ពួកវត្ថុគ្របដីគឺដេង អង្កាម សំបកសណ្តែក ស្មៅស្ងួត ជីអាចមីគោ ជីផ្លាប់ជាដើម ។

ការមើលរក្សាថែទាំអំពិលផ្អែមដើមតូច ក្រៅពីនេះក្នុងឆ្នាំដំបូងជាពិសេសចំពោះការដាំមែក  
បំពៅត្រូវចាំត្រួតពិនិត្យមើល តើមានមែកបំពង់បែកចេញពីដើមឬទេ បើមានឬប្រទះហើញ  
ត្រូវក្តិតចោល ព្រោះជាមែកអំពិលជួរ ។ ក្រៅពីនេះកាលណាអំពិលផ្អែមចាប់ផ្តើមបែកស្លឹក  
ត្រួយ គួរចាញ់ឬវាសម្លាប់សត្វល្អិតដើម្បីការពារសត្វល្អិតមកស៊ីត្រួយ ។

ការដាំរុក្ខជាតិគុបផ្សំ :

ទោះបីជាអំពិលផ្អែមជារុក្ខជាតិចេញផ្កា ជាប់ក្នុងរហ័សក្នុងរយះពេល 2-3 ឆ្នាំក៏ដោយ ក៏នៅ  
មិនទាន់ផ្លែបានច្រើនណាស់ណាទេ មិនតែប៉ុណ្ណោះសោតពើសារពារៀងពេញការណាមួយ  
អំពិលអោយមានទំរង់គុម្ពដើមធំ 10 ម៉ែត្រ អាចត្រូវវែងណាពេលរាប់សិបឆ្នាំ ។ ហេតុ  
រដូវនោះដីដែលនៅទំនេរទមរេរវាងជួរ និងរវាងពើពងសូត្រត្រូវពារជ័រ ហើយបើព្យួរ  
រុក្ខជាតិដុះលើក្រែងព្រោះដីខ្វះ ប៉ុន្តែបើបណ្តោយអោយស្មៅដុះក៏ត្រូវកាត់ស្មៅដោយការ  
ចិញ្ចឹមសត្វ ។ ចំការខ្លះទើបមានផែនការដាំរុក្ខជាតិជួសតែម្តង ដើម្បីអោយមានប្រាក់ចំណូល  
ជាបណ្តើរៗសិន ។ លុះអំពិលមានទំរង់គុម្ពដើមធំបៀតគ្នាខ្លាំងហើយ ទើបបន្ថយរុក្ខជាតិ  
ដាំជួស ។

ចំការខ្លះដាំអំពិលផ្អែមតាមបែបថ្មី មិនត្រូវការផលិតផលវាស់ទេអោយមានមុខនាទីចេញផ្កា  
ចេញក្នុងច្រើនស្មៅរៀងរាល់ឆ្នាំក៏គ្រប់គ្រាន់ហើយ ។ នៅតាមកន្លែងខ្លះក៏មានគេប្រើសារ-  
ធាតុខាល់ថាវាចាញ់ហើយបានផលល្អ ។ បើធ្វើបានដូចនេះមិនបាច់ទុកដីអោយទំនេររវាង  
ដើមច្រើនណាស់ណាទេ ។ បើពេញចិត្តរយះត្រឹម 8 ម៉ែត្រ ក៏ជាំរយះ 8 x 12 ម៉ែត្រទៅ  
ប៉ុន្តែអ្នកខ្លះដាំ 4 x 12 ម៉ែត្រ ។ លុះដល់ពេលដើមចាប់បៀតគ្នាក៏កាត់ចេញមួយដើមខាន  
មួយដែលក្លាយទៅជារយះ 8 x 12 ម៉ែត្រ ។ អ្នកខ្លះបានប៉ាន់ប្រមាណមើលអោយហើញ  
ថាមែកពូជអំពិលផ្អែមនោះតម្លៃមិនលើសពី 15 បាត ។ ដាំចោលអោយផ្អែមុននិងកាត់លក់  
ក៏ច្រើនឆ្នាំដែលលក់បានប្រាក់ក្នុងមួយដើមបានលើសពី 15 បាតទៅទៀត ជាហេតុធ្វើអោយ



អ្នកដាក់ទុនជំនាន់ថ្មីខ្លះហ៊ានដាំក្នុងដីមួយដីទៅដល់ 100 ដើម គឺ 4 x 4 ម៉ែត្រ 4 តម្រៅ អ្នកខ្លះនិយមចាត់ជួរអោយស្រេចតាំងតែចាប់ផ្តើមដាំ 4 បើមិនទាន់និងភូមិសាស្ត្រស្ថាបត្យ ឬយកលំអរនៃការកាត់តែងចំការ ក៏អាចចាត់ជួរតាមថ្ងៃដែលជារិទ្ធិប្រើពន្លឺថ្ងៃក្នុងការដាំជួស បានផលល្អបំផុត 4 ជួរទទឹងថ្ងៃនោះ ពុះរុក្ខជាតិមានជីហរធំបន្តិចត្រូវរំពឹងពន្លឺថ្ងៃនៅពេល ព្រឹក និងពេលរសៀលនៅយប់ 4 បានពន្លឺថ្ងៃល្អនៅពេលដែលថ្ងៃត្រង់តែប៉ុណ្ណោះ 4 បើកាត់ ជួរថ្ងៃកកើតមានម្លប់កាំងគ្នាឯង នៅក្នុងជួររហូតព្រឹកដល់ល្ងាច 4 រីឯចន្លោះទំនេររវាងជួរ និងបានទទួលនូវពន្លឺថ្ងៃពេញលេញរហូតមួយថ្ងៃដូចគ្នា ដែលស្រដៀងនឹងការដាំរុក្ខជាតិជួស ក្នុងទីស្រឡះ ធ្វើអោយរុក្ខជាតិជួសផ្តល់អោយផលបរិបូរណ៍ផង 4 សេចក្តីលំអិតក្នុងការដាំ រុក្ខជាតិជួសនោះបែងចែកបានតាមលក្ខណៈដូចតទៅនេះ :

- ① ដាំដំណាំវិរុះ ជួសអំពិលផ្អែមលើដីទួល : អ្នកកសិករបានដឹងជាក់លាក់ក្នុងការដាំដំណាំ ពោត ស្រូវមីយេ (Millet) សណែ្តក ដីឡូង 4ល4 ស្រេចហើយ 4 ការដាក់ក្នុងឆ្នាំ ដំបូងអាចដាំបែបអំពិលផ្អែមជួសដំណាំវិរុះ គឺដាំរុក្ខជាតិដាំដំណាំវិរុះមក ហើយ វាយរណ្តៅដាំអំពិលជាចំណុចកន្លែងត្រូវការ 4 ការធ្វើដូចនេះសឹងតែធ្វើមិនប៉ះពាល់ ទង្គិចដល់ការផលិតនៃដំណាំវិរុះឡើយ ហាក់បីដូចជាការធ្វើអំពិលផ្អែមទុកផង 4 កាលណាប្រមូលផលហើយយើងក៏បានអំពិលចំល្មមសមគួរគំអាប្រហែល 5-6 ខែ បើដំណាំវិរុះជំនាន់ទីពីរ អំណើចទៅត្រាន់តែក្នុងដែលមិនស្រួលបន្តិចបន្តួចក្នុងការ ជ្រៀសរវាងដើមអំពិល 4 ក្នុងឆ្នាំទៅក៏ក្លាយទីដាំដំណាំវិរុះបានដូចដើម ហើយក៏នឹង នៅតែធ្វើបានទៅទៀតច្រើនឆ្នាំ 4 បើរយះចន្លោះរវាងទូលាយដូចជា 10 x 12 ម៉ែត្រ ជាដើម 4
- ② ដាំបន្លែជួសក្នុងចំការអំពិលផ្អែម : នៅលើដីទួលមិនសូវជួបប្រទះ 4 យ៉ាងច្រើនក៏ដាំ ពោតដំណើបដែលអាចប្រើជាបន្លែបាន ប៉ុន្តែការដាំអំពិលលើដីទំនាបភាគកណ្តាល ដូចជាសាមគ្រាន់បានដែរក្រោកចុបបែន និយមដាំពាសពេញរង លើកលែងតែចំពោះ

ដើមអំពិលតែប៉ុណ្ណោះ ។ បន្ថែមនេះមានរយះការបាញ់សារជាតិកំចាត់សត្រូវរុក្ខជាតិ អ័រម៉ូន និងជីបាញ់ស្លឹកសឹងតែ 5-7 ថ្ងៃម្តង ដែលបណ្តាលអោយអំពិលបានទទួល ផលល្អផងដែរ គឺជាប់ដុះល្អគណន់ធំជាពិសេស ។ តាមធម្មតានិងមានប្រាក់ចំណូល អំពីបន្លែប្រហែល 3 ឆ្នាំ ។ បន្ទាប់ពីនោះប្រាក់ចំណូលអំពីអំពិលផ្អែមក៏ជាបង្គោល ការដែលគួរសង្កេតគិមែកថ្មីនៃអំពិលរាងវែង ពីព្រោះប្រើជីតាមស្លឹកជុំវិញជាប្រចាំ នោះឯង ។

③ ដាំលើកហូបផ្លែជួសក្នុងចំការអំពិល : ក្នុងតំបន់ព្រៃចន្លោះ និងច្រើនខេត្តនៅក្នុងភូមិ ភាគឥសាន្តបានដាំឡើងជាប្រចាំរុក្ខជាតិជួស ។ ឡើយនោះជាដើមមិនខ្ពស់ជាងអំពិល ហើយបើចាំបាច់ក៏កាត់តែងមែកអោយដើមទាបបាន ។ អំពិលផ្អាកដុះល្អគណន់នៅ ក្នុងរដូវហូតហែង ។ ដូចនេះរុក្ខជាតិជួសក៏គួរផ្អាកដុះល្អគណន់នៅក្នុងរដូវហូតហែង ផងដែរ ដោយទាបសមស្របល្អណាស់ មិនបៀតបៀនអំពិល រឿងទឹក និងសំណើម សោះឡើយ ។ ឡើយចេញផ្កាក្នុងរដូវភ្លៀង ហើយផ្នែកបេះលក់បានរហ័សលុះអស់ ភ្លៀងក៏ផ្អាកការដុះល្អគណន់ដូចអំពិល ប្រើរុក្ខជាតិដែលត្រូវអោយទឹកដាំចំព្វិមផ្លែ នៅរដូវហូតហែងដូចជាស្វាយ គូលេន សំណើមទាំងនេះនិងទៅបៀតបៀនការដុះ ល្អគណន់នៃអំពិលពេលហែងនោះបាន ។

④ ការចិញ្ចឹមត្រីក្នុងរងអំពិលទីទំនាប : នៅទីទំនាប ឬស្រែលើករងគួរចិញ្ចឹមត្រីក្រាត្រង ប្រឡាយទឹកដើម្បីអោយជួយស៊ីស្មៅ ។ ក្នុងទឹកគួរដាក់កំពង់ពួយ ចក កំលើក ទៅ លើផ្ទៃទឹកដើម្បីចាប់ជីក្នុងទឹកអោយមកនៅជាមួយរុក្ខជាតិពួកនេះ ។ ចាំផងរុក្ខជាតិមក ដាក់ក្រាបគុម្ពដើមអោយពុករលួយ ។ ត្រូវប្រើជីដែលខ្លះនីត្រូសែនដូចជា 0-0-30; 0-3-0 និងខិនដូឡូមីត ដែលនឹងជួយអោយកើតសំបូរភាពល្អ ស្លឹកមិនស្តុក ចេញផ្កា ចេញផ្លែវាយ ។ កាលណាជាប់ត្រូវហើយសឹមបន្ថែមអ៊ុយរ៉េ (UREA) ខ្លះបន្តិច

បន្ទូចដើម្បីជួយអោយគួរធំបន្តិចម្តងៗទំរាំជិតចាស់ ឬគួរធំពេញទិហើយក៏ពេញ ។  
បើនិរ្រៀមនៃនេដាប់សល់ច្រើន ក៏ត្រូវ ឬមិនសូវ ហើយមានរសជាតិផ្សេង ។

ការកំចាត់ស្មៅចង្រៃ :

ការងារធ្វើចំការ ស្រែ តែងតែមានស្មៅក្នុងទីធ្លាមួយច្រើនប្រភេទ ។ ប្រភេទដែលមិនត្រូវ  
ការហៅថា ស្មៅចង្រៃ ។ ក្នុងយុគបច្ចុប្បន្នមិនចាំបាច់គិតពិលោកកាត់ចោល ជំរះចោល  
ឬដឹកចោល ឬបាញ់សារជាតិសម្លាប់ស្មៅដូចសម័យមុនទេ ក៏ប៉ុន្តែវាវិធីធ្វើទៅលើស្មៅ  
អោយថយខ្លះភាពមិនត្រូវការអោយនៅតិចបំផុត អោយកើតប្រយោជន៍ខ្ពស់បំផុត ។

រយៈពេលប្រហែល 30 ថ្ងៃ ក្រោយដាំអំពិលហើយក៏ចាប់ផ្តើមមានស្មៅឡើង ។ ពាក្យថា  
ស្មៅរបស់កសិករស្រែចំការ អាចមិនសំដៅដល់រុក្ខជាតិស្លឹកល្អិតដូចអ្នកបច្ចេកទេសពាន  
កំណត់ទុកនោះទេ ប៉ុន្តែគ្របដណ្តប់ទាំងស្លឹកល្អិត ស្លឹកធំទាំងឡាយដែលនៅក្នុងចំការ បង្ក  
អោយមានផលអាក្រក់យ៉ាងច្រើន គឺដណ្តើមទឹក និងជីរបស់រុក្ខជាតិដំណាំជាបង្គោល នាទិ  
បង្កើតពង្រីកជួសត្រូវរុក្ខជាតិផ្សេងៗ ដែលនឹងអាចចេញទៅបំផ្លាញរុក្ខជាតិក្រៅចំការទៀត  
ផង ឬរុក្ខជាតិជាបង្គោលខ្លួនឯងតែម្តង ធ្វើអោយចំការស្តុកអ្វីៗ ធ្វើការមិនស្រួល ចោរ  
ច្រើនព្រោះគេគេចូនបានងាយ ហើយលុះដល់រដូវហូតហែង ស្មៅក៏ស្ងួតហែងជាមេភ្លើង  
នេះចំការបំផ្លាញអំពិលបាន ទើបចាំបាច់ត្រូវវាវិធីធ្វើការកំចាត់ស្មៅ ។ គោលការណ៍គឺធ្វើ  
អោយបរិវេណដុំវិញគល់ 2-3 ម៉ែត្រ ឬស្មៅនិងភាពទូលាយនៃកម្មវិធីរំលែកកុម្មុលេង ។  
ចំណែកខាងក្រៅគុម្មុលេងមិនចាំបាច់កំចាត់ទេ ទុកអោយវានៅ ដើម្បីប្រើអោយគ្របបុរេពី  
ការពារការច្រោះដី ព្រមទាំងការពាររក្សាសំណើមទុកនៅក្នុងដី ។ ចំពោះសំណល់ស្មៅដែល  
ជំរះចេញអោយយកទៅគ្របគល់ដើម រួចយកដីលុប ឬទុកអោយរលួយទៅជាដីអោយដើម  
អំពិលតទៅ ។

វិធីកាត់ស្មៅ : ប្រើកាំបិត ប្រើគ្រឿងម៉ាស៊ីនកាត់ប្រភេទរុញក៏បាន ប្រភេទទាញក៏បានប្រើ  
គ្រឿងកាត់ស្មៅជាមួយត្រាក់ទ័រក៏បាន ។ គួរប្រើវិធីកាត់ស្មៅលើផ្ទៃដីកុំជ័រស្មៅ ។ ការជ័រ  
ស្មៅជាការបើកមុខដីអោយត្រូវស្បែងច្រោះបែកក្រហែងបានងាយ ។ កាលណាស្មៅដុះឡើង  
ខ្ពស់រហូសប្រមាណ 30 សង្ឃឹម៉ែត្រ ឬចេញផ្កាគួរកាត់ស្មៅមុនគ្រាប់ចាស់ បើមិនដូចនោះ  
ទេគ្រាប់ស្មៅអាចដុះរាលដាលចេញទៅបំផ្លាញរុក្ខជាតិដែលនៅជិតហ្នឹងបាន ។ បើនៅលើ  
ទីនេះមានព្រោះសណែកកាយ ឬសណែកដទៃដែលជារុក្ខជាតិបំប៉ងដីជួសគ្នាជាមួយស្មៅ ។  
ការកាត់ព្យាបាលធ្វើអោយបែកដើមដុះឡើងមកទៀត ហើយកាត់ទៀតក៏ជាការបំប៉ងដីទៀត  
ជាវិធីមួយ ។ លុះជិតចុងស្បែងក៏ត្រូវប្រញាប់កាត់ស្មៅអោយរាងទាប ដើម្បីអោយសំណាក  
ស្មៅវល្លយឆាប់មុនពេលចូលរដូវវស្សា និងរដូវហូតហែង បើកាត់ស្មៅយឺតពេកទៅដល់ហូត  
ហែង កាត់ហើយស្មៅវែងពេក ។ កាលណាស្មៅក៏ទៅជាមេស្បែងក្នុងរដូវហូតហែងនោះឯង  
ទើបគួរកាត់ស្មៅព្យាបាលមកតាំងពីដើមរហូតស្បែង ។

ចំពោះពួកស្មៅស្បូវ និងពិណជាតិពិបាកកំចាត់ដទៃទៀត បណ្តោយអោយដុះឡើងធំពេញ  
ទំហឹង មុននឹងចេញផ្កា និងចាប់ផ្តើមចេញផ្កា បាញ់ថ្នាំស្ប៉ាក (Spark) ប្រើថ្នាំពួកក្រៃហូ-  
សេតតាមអត្រាក្នុងស្នាក់ ហើយលាយជាមួយសារជាតិជួយបន្ថែមប្រសិទ្ធិភាពថ្នាំដូចជា ត្រៃ-  
តាន់ស៊ីអេស 7, ភិតស៊ីលីន 77, ឬបេនដល 404 ពេលបាញ់សារជាតិក៏នឹងបានសើម  
សព្វ ។ ការរង់ចាំរុក្ខជាតិធំពេញជើង ធ្វើអោយផ្ទៃលើស្លឹករុក្ខជាតិដែលប៉ះពាល់ថ្នាំបានច្រើន  
បណ្តាលអោយជ្រាបយកជ្រួតជ្រាបយ៉ាងពេញលេញ ហើយចលនាដើរចុះទៅតាមបួស  
ផ្សេងៗ ដែលតមកនិងបំផ្លាញរុក្ខជាតិអោយស្លាប់អស់រលីង ។ កុំប្រើស្ប៉ាក រួមជាមួយនិង  
ថ្នាំសម្លាប់ស្មៅប្រភេទសម្ពុស្ស (គីប៉ិស្ត្រីតជាប) ដូចជាជាការខ្សែ ពីព្រោះកាលណាត្រូវថ្នាំ  
រុក្ខជាតិនិងស្លាប់មួយរំពេច ក៏បន្ថយការស្រូបជ្រាបចុះទៅ ។ រុក្ខជាតិនិងស្លាប់តែខាងលើ  
ហើយក៏ងើបរស់ឡើងវិញម្តងទៀត ។



ពាញ់ស្បែក ហើយទុកចោលអោយស្មៅងាប់បន្តិចម្តងៗបន្តបន្ទាប់ទាល់តែអស់ ។ ពាញ់ថ្នាំ  
កុំអោលទៅកាត់ចេញ ព្រោះត្រូវបណ្តោយអោយសារៈជាតិធ្វើចលនាដើរកាត់ប្រាសពេលវេលា  
សិន ។ សារៈជាតិនេះចូលទៅកាន់រក្ខជាតិពាចផ្អែកពណ៌ខៀវ ទើបពាញ់អោយប្រកបដោយ  
ពាញ់អោយទឹកតែចំពោះស្បែកអោយត្រូវរក្ខជាតិបង្គោល គឺស្លឹកអំពិលដើមខៀវ ពីព្រោះ  
ថ្នាំជ្រាបចូលទៅកាន់ត្រូវអោយពាញ់តែចំពោះពណ៌ត្នោតនៃអំពិល ។ ដូចនេះអំពិលនិងប៊ែន  
កាន់ចូលព្រោះថ្នាក់ខូចខាតដោយប្រករណាមួយ ។

ការកំចាត់ស្មៅដោយវិធីមួយទៀត គឺវិធីវិសត្វអោយស៊ីស្មៅ ។ បើអំពិលសើមនៅត្រូវទាប  
កុំបណ្តោយអោយបន្តសត្វ (សត្វចិញ្ចឹម) ចូលទៅករកេរប្រទាញស៊ីមិនបានទេ ពីព្រោះមាន  
ព្រោះថ្នាក់ដល់អំពិល ។ អាចប្រើវិធីប្រូតស្មៅអោយសត្វស៊ី ប៉ុន្តែក៏អាចលែងក្លាន់ចូលទៅ  
ក្បាលបាន ។ កាលណាដើមដំបើងផុតពីការបំផ្លាញរបស់ពពែ ច្រើន ហើយអាចលែង  
អោយចូលទៅក្បាលបាន ឯកច្រើនអាចសាប្តាប់គ្នាបំផ្លាញពពែ ព្រោះវាចូលទៅក្នុងស្មៅ  
ជាងស្លឹកពេក ។ មានក្មេងក្មេងច្រើនមើលដេញក្រៀមច្រើនទៅអោយស៊ីស្មៅជាសាសនា  
ពាសកាលពេញទី បណ្តាលអោយស្មៅទាបរាបស្មើគ្នា ។ បើដើមត្នោតធំធ្វើនូវការប្រាសពេល  
រហូងអោយស៊ីបានផង ។ ការវិសត្វក្នុងចំការនិងជួយអោយស្មៅរាប ហើយអោយស្មៅ  
សត្វជាដំបូងដីភ្លេតផង ។

ទោះជាយ៉ាងណាក្តី ស្មៅត្រូវពិរោះគុណវិបត្តិហើយ នៅមានគុណប្រយោជន៍ដល់សត្វ  
ប្រយោជន៍របស់ស្មៅហើយច្បាស់ត្រឡប់ ក្នុងកន្លែងដាំអំពិលលើដីលាតឡើង ។ គឺវាជា  
នៅភាគជម្រុំសាធុកាលណាមានរឿងខ្លាំង ក៏កើតទឹកព្រោះដៃមេប្តូររាត់បុប្ផិលស្មៅ  
អោយកក់ដីសើសើ ។ បើមានស្មៅគ្របលើដីសើនៅលើដីនិងជួយទុបបុនដីទុក ហើយវាធ្វើ  
អោយទឹកជ្រាបចុះទៅក្នុងដីខាងព្រាបប្តូរឡើង ។ ស្មៅក្នុងចំការអំពិលត្រូវប្រើវិធី  
ដីសើឡើងមក ហើយនៅលើមេប្តូរ ដូចពាក្យការណ៍សំណើបែបនៃការពារក្នុងចំការអំពិល

ពេញស្ថិតនៅក្នុងកំរិតដ៏សមស្របបណ្តូលមួយ ។ ស្មៅនៅជួយជារៀងចង្កូរក្របក្នុងការដាក់ដី និងភាពល្អបរិបូរណ៍នៃដីនោះឯងផង ពីព្រោះស្មៅទទួលដីបានល្អណាស់ ។ បើដីច្រើនស្មៅ

ក៏ស្រស់ខ្លាំងរហ័សដែរ ។ យើងប្រើស្មៅបន្ថែមឥទ្ធិយវត្ថុ (Organic Matter) អោយ ដល់ដី ហើយនៅប្រើចិញ្ចឹមសត្វបានផង ។ នៅចំការកន្លែងស្រឡះបើត្រូវការអោយដុះស្មៅ ឡើងពេញទឹកជួយដោយយកអាចម៍គោ ក្របី ដែលតាមធម្មតាមានគ្រាប់ស្មៅលាយឡំមក ផង យកមកកាប់ខ្ចាយពាសពេញដីតាំងតែរដូវភ្លៀង ។ ដីអាចម៍គោមានភាពខុសគ្នា សម្បូរណ៍របស់សាច់ដីនៅខ្លះ ក៏និងជួយការដុះលូតលាស់របស់ស្មៅ ប៉ុន្តែបើស្មៅក្រដុះធំក៏ ដាក់ដី 15-5-20 + 2 និងថ្មល្ងូសហ្វាត 0-3-0 អោយខ្លះ ស្មៅនិងឆាប់ដុះឡើងយ៉ាង ឆាប់រហ័ស ។ ត្រូវចាំមើលអោយស្មៅដុះរាលពាសពេញស្មៅក្នុងចំការទាំងអស់ ។

ធ្វើកន្លែងការពារភ្លើងនេះ :

ចំការអំពីលគ្រប់ចំការគួរធ្វើកន្លែងជួរការពារភ្លើងនេះទុកផង ពីព្រោះអំពីលផ្ទៃមមានភាព ធំខ្សោយឆាប់ឆាប់នេះភ្លើង ភ្លើងរាលដាល បើអំពីលត្រូវភ្លើងរាលដាលនិងបណ្តាល អោយឈប់ចេញផ្កា និងផ្កាកទៅច្រើនឆ្នាំ ។ ជួនកាលរសជាតិក៏ជួរតែម្តង ។ ជួននេះគ្រប់ ចំការគួរធ្វើកន្លែងជួរការពារភ្លើងទុកផង ជាពិសេសនៅក្នុងរដូវហូតហែង ស្មៅស្ងួតធ្វើជា ល្អនូវភ្លើងបានងាយ ទើបចំការខ្លះអាចមើលការពារស្មៅបាន ប៉ុន្តែចំការក្នុងភូមិផងរបងជិត ខាងគ្នា អាចព្រលើយកន្តើយ ។ លុះដល់រដូវភ្លៀសហូតហែងងាយកើតភ្លើងនេះរាលដាលចូល មកបាន ។ ធ្វើកន្លែងជួរការពារភ្លើងនេះដោយក្នុងជ្រោយដី ឬចាក់ថ្មសម្លាប់ស្មៅក្នុងបរិវេណ ចំការ អោយស្រឡះ 3-4 ម៉ែត្រ យ៉ាងតិច ។ អាចដាំដើមដំបងយក្សកាត់ដើមជាជួររបង ដោយដាំជិតៗគ្នា ហើយចាំកាត់តែងជានិច្ច ក៏ប្រើជាកន្លែងជួរការពារភ្លើងនេះ ឬបន្ថយ កម្លាំងខ្លាំងរបស់ភ្លើងអោយចុះបានល្អ ។

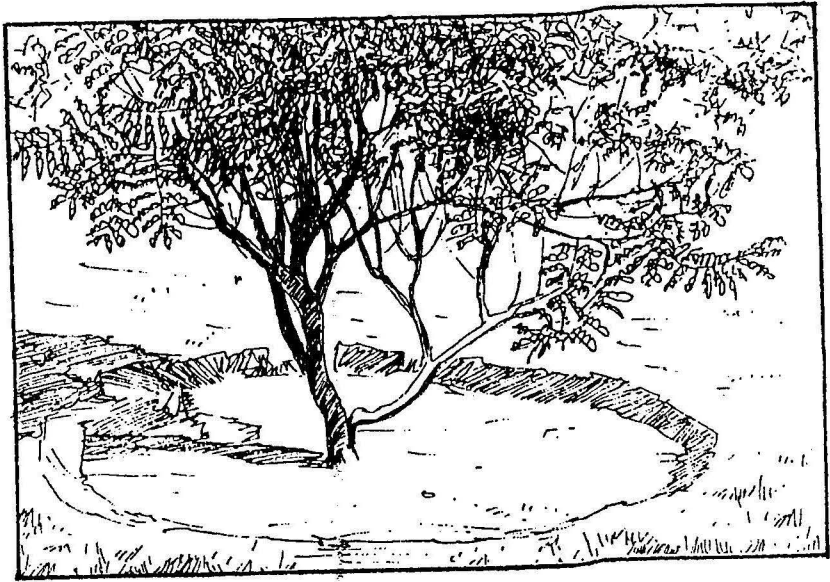

**ចំការអំពិលផ្អែមនៅដីទីទំនាប**

**ការអោយទឹក :**

ទោះបីជាអំពិលជារុក្ខជាតិធន់នឹងភាពហួតហែងបានក៏ដោយពិតមែន ប៉ុន្តែគួរត្រៀមរៀងទឹក ផង ។ ក្នុងរយះពេលដាំថ្មីៗបើភ្លៀងមិនធ្លាក់ ចាំបាច់ត្រូវស្រោចទឹកជារៀងរាល់ថ្ងៃប្រហែល មួយសប្តាហ៍រហូតទៅដល់ដើមឆ្នាំដំបូងបាន ។ តពីនោះអាចខានពេលវេលាស្រោចទឹក អោយរយាលជាងមុនអាច 3 ថ្ងៃ ឬ 7 ថ្ងៃម្តង ។ តាមធម្មតាពុះអាយុបានមួយឆ្នាំក៏គេបំប៉ន ការអោយទឹកបាន ។

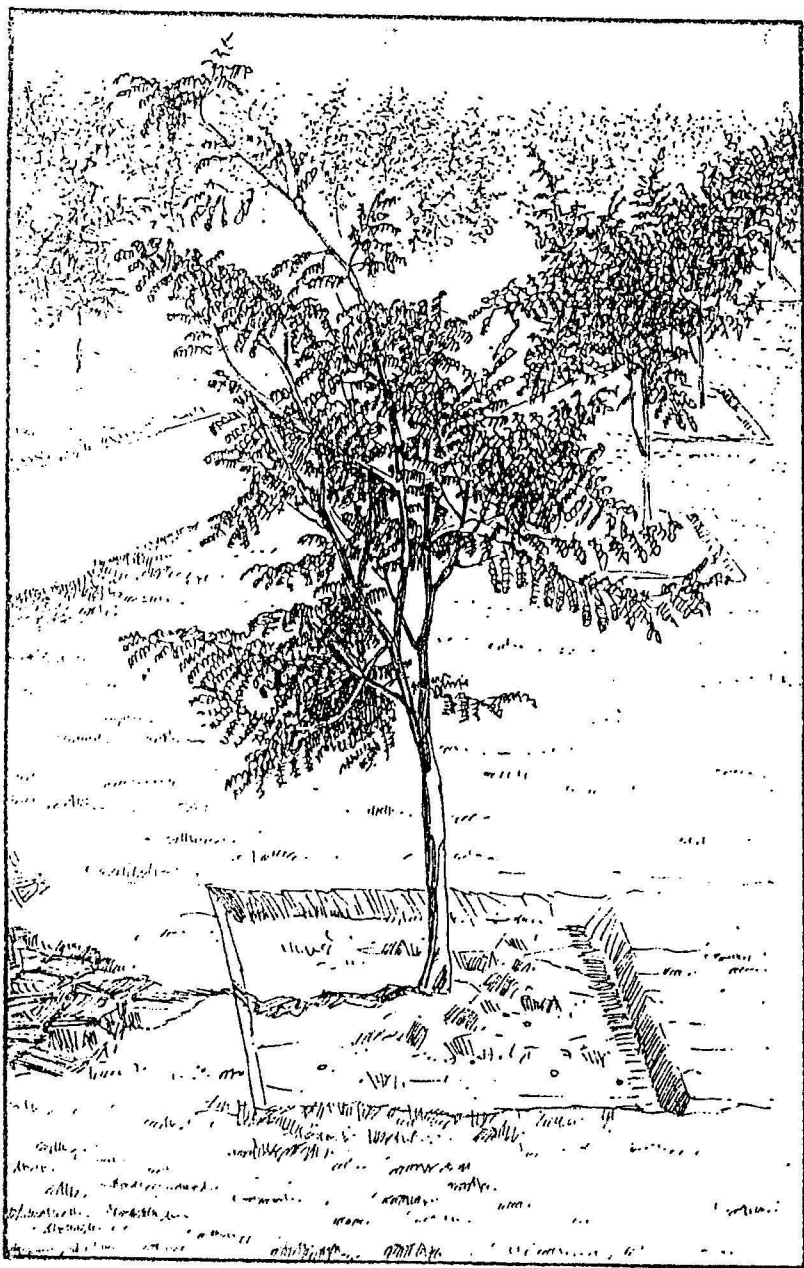

ចំពោះអំពិលផ្អែមដែលធំហើយ ប្រុងនិងជាប់គ្នាធម្មជាតិ ឬនិស្ស័យរបស់អំពិលផ្អែមត្រូវការ ផ្អាកការដុះលូតលាស់ធំច្រើន ឬអោយប៉ះដង្កឹមហូតហែងខ្លាំងៗរហូតមួយជួរក្តៅ ហើយ កាន់ចូលទឹកពេញលេញនៅក្នុងរដូវភ្លៀង ។ ប្រមូលផលរដូវរងារដល់ដើមរដូវប្រុសហែង រួចទៅផ្អាកសំរាកការដុះលូតលាស់វិលវល់រហូតទៅយ៉ាងនេះ ។ ដូចនេះការអោយទឹក អំពិលទើបត្រូវធ្វើអោយអនុលោមទៅតាមវដ្តច្រពុះ (ការវិលត្រឡប់) ដូចពោលមកហើយ នោះគឺ :

កាលណាអំពិលផ្អែមវែកត្រួយ ឬមុនវែកត្រួយ (ក្រោយពេលជំរះស្លឹកចោលអស់ហើយ) រយះពេលនេះជារយះពេលនៃការចំពិនលូតលាស់តាមបែក និងស្លឹក គឺតម្រូវការអោយទឹក ច្រើន រវាងចន្លោះពេលចុងខែមេសា ដល់ខែឧសភា ។ បើចន្លោះពេលនេះភ្លៀងបិទធ្លាក់ ត្រូវតែអោយទឹកកាន់ពេញលេញ (បើសិនជាចំការចាស់ ធ្លាប់មានការបេះប្រមូលផល ហើយ ក៏លែងអោយអំពិលផ្អាកសំរាកការដុះលូតលាស់មិនត្រូវស្រោចទឹកទេ ទាល់តែអំពិល ធ្លាស់ស្លឹកអស់ទាំងដើម ហើយបិទត្រួយ) ចន្លោះពេលនេះកុំអោយខាតទឹកជាដាច់ខាត ។

ក្រោយពីពេលនោះស្លឹកអំពិលនិងចាប់ផ្តើមចាស់ ហើយចាប់ចេញផ្កា ។ នៅពេលដែល ចេញផ្កាអោយទឹកទៅរហូត ។ លុះផ្កាចាប់ផ្តើមរីកគួរឱ្យទឹក ។ អាចឆ្ពោះប្រុងថ្ងៃទៅ មួយថ្ងៃ ឬលេបអោយទឹកប្រហែល 2-3 ខែ ទាល់តែផ្សំភេសជាប់ទើបសឹមអោយទឹកប្តូរ ឡើង ការអោយទឹកក្នុងចន្លោះពេលនេះត្រូវអោយសន្សឹមៗបន្តិចម្តងៗទៅសិន កុំបណ្តោយ អោយស្ងួតហួសពេក ហើយតាំងអោយទឹកភ្លាមមួយពេលនោះពិប្រោះនិងធ្វើអោយសំរិប ប្រែខ្លួនមិនទាន់ធ្វើអោយផ្កាជ្រុះបាន បានសេចក្តីថាចន្លោះពេលចេញផ្កានេះ បើអាចទឹកឬ ខាតច្រើនហួសពេកទាន់ហាន់ភ្លាមនោះ ក៏ជាហេតុបណ្តាលអោយផ្កាជ្រុះបានទាំងអស់ ។ ទោះយ៉ាងណាក៏ដោយចន្លោះពេលនោះអំពិលផ្អែមកំពង់ដាំ តែងតែបានទទួលទឹកភ្លៀងធម្ម- ជាតិទៅហើយ (ចុងខែឧសភា) ។ លុះចូលចុងខែមិថុនា ដល់ខែកក្កដា ភ្លៀងច្រើនតែ ផ្អាកចាំបាច់ត្រូវស្រោចទឹកអោយឡើង ។ កាលណាបើព្យាថាខាតទឹកក្នុងពេលដូចកាន់ពោល

នោះ បើកើតហួតហែងក្នុងរយះពេលជាប់ផ្កា អំពិលនិងមិនជាប់កូរទេ ព្រោះផ្កានឹងជ្រុះ ។  
ចាំកាប់ត្រូវអោយទឹកក្នុងរយះពេលដែលចេញផ្កាផ្សំកេសរហើយក៏ត្រូវអោយទឹកជួយផង ។

តាមការអង្កេតបានឃើញថា បើឆ្នាំដំបូងណាដែលស្បែងត្រឡាក់មក ការផ្អាកនៃការដុះលូត-  
លាស់នៃអំពិលនឹងយូរ ។ ការបែកត្រួយ និងចេញផ្កាយូរជាងធម្មតា ឬបើស្បែងធ្លាក់ជា  
រយះខ្លះមកហួតធ្វើអោយកើតផ្កាឡើងមកច្រើនសារ ជាបណ្តក្នុងការរក្សាថែទាំផ្កា និងកូរ ។  
ក្នុងមួយសារខ្លះទុំមិនស្មើ ។ ដូចនេះក្នុងចន្លោះចុងខែមេសា រហូតដល់ដើមខែឧសភា  
បើស្បែងជុំធ្លាក់ ឬធ្លាក់ជុំគ្រប់គ្រាន់ចាំកាប់ត្រូវអោយទឹកអោយបរិបូណ៌ក្នុងចន្លោះពេល  
នេះ អាចជំរុញអោយអំពិលផ្អែមពូជស្រាល ដូចជាពូជស្រីធុមក ពូជទឹកក្តៅ ចេញកូរនិង  
ចាស់បុរេជ្រុះធម្មតាបាន ។

ចន្លោះពេលតទៅ ជាចន្លោះពេលដែលស្ថិតនៅរវាងចន្លោះពេលជាប់កូរខ្លី ហើយរហូត  
ចន្លោះនៃរដូវ ការចំរើនលូតលាស់នៃកូរ ក្នុងពេលដែលជាប់កូរក្តិបថ្មីៗនិងជ្រុះច្រើន ។  
ដូចនេះត្រូវអោយទឹកអោយច្រើន ដើម្បីអោយផលផ្លែពេញលក្ខណៈបរិបូណ៌ បានន័យថា  
ក្រោយពីពេលដែលផ្កាអំពិលផ្អែមផ្សំជាប់ហើយ ហើយចាប់ផ្តើមចិញ្ចឹមកូរចាំកាប់ត្រូវអោយ  
ទឹករហូតគ្រប់ពេលវេលា បើស្បែងជុំធ្លាក់ទាំងនេះដើម្បីការពារកូរជ្រុះ ឬកូរបែក ពីព្រោះ  
បើបណ្តោយអោយខាតទឹក ឬអោយទឹកមិនបានស្មើ លុះចូលចន្លោះខែកញ្ញា ដល់ខែតុលា  
ជាចន្លោះពេលស្បែងធំមក ធ្វើអោយអំពិលបានទទួលទឹកច្រើនហួសលេកទាន់ហាន់ កូរកើត  
ពង្រីកខ្លួនមិនទាន់ បណ្តោយអោយកូរបែកច្រើនជាពិសេសគឺពូជហ្នឹងចុង ។

ប៉ុន្តែលុះក្រោយពីការជាប់កូរ គ្រាប់ចាប់ផ្តើមប្រែប្រួលទៅជាពណ៌ខ្មៅ ត្រូវលាបអោយ  
ទឹកជាដាច់ខាត បណ្តោយអោយកូរចាស់មែននៃកូររហូតដល់ពេលប្រព្រលផល ។ លើសពី  
នេះទៅទៀតក្នុងរយះពេលកូរទុំ ជុំកូរអោយត្រូវទឹកសោះរៀបរយ ព្រោះទឹកនឹងចូលទៅជុំវិញ

អានសែម ដែលបំផ្លាញជាតិស្ករ ធ្វើអោយសាច់អំពិលមានរសជាតិជូរដើមអំពិលធំ ហើយ  
ប៉ិនត្រូវការសំណើមច្រើនទេ ។

ក្រោយពីប្រមូលផលហើយក៏លែងអោយអំពិលផ្អែមផ្អាកការដុះលូតលាស់ មិនត្រូវស្រោច  
ទឹកហួតដល់អំពិលផ្អែមជុំវិញពេញអស់ទាំងដើម មានការបែកក្រួយថ្មីទើបចាប់អោយ  
ទឹកតទៅអោយកាន់ពេញបរិបូណ៌ជារង់ចរដើមដួងនិងរយះពេលដំបូង ។

ការដាក់ដី :

ជាបច្ច័យសំខាន់យ៉ាងក្រៃលែង ដែលមានផលទាក់ទងទៅនឹងការដុះលូតលាស់នៃរុក្ខជាតិ  
ទូទៅ ការដាក់ដីជួយអោយអំពិលផ្អែមដុះលូតលាស់តម្រូវបាន រីករាលដាល រីករុងរឿងប្រែអោយផលពិតប្រាកដ  
ខ្ពស់ ផលិតផលមានគុណភាពខ្ពស់ កូរធំ សាច់ត្រាស់ រសជាតិផ្អែម ។ ដីដែលប្រើចែក  
ចេញជាពីរប្រភេទគឺ :

- ① ដីឆ្រើយវត្ត (ដីធម្មជាតិ) : គឺជាដីដែលបានមកពីវត្តមានជីវិតទាំងរុក្ខជាតិ និងសត្វ  
ដែលបានប្រែប្រួលរូប ឬត្រូវផ្លាស់អោយទាល់តែរលួយពុកអស់ហើយ ទាល់តែស្ថិតនៅ  
ក្នុងសភាពដែលរុក្ខជាតិយកទៅប្រើជាប្រយោជន៍ ដូចជាស្លឹកឈើពុក ដីផ្លាប់ និង  
អាចម៍សត្វផ្សេងៗ ។
- ② ដីអឱឆ្រើយវត្ត (ដីគីមី) : ភាគច្រើនដីប្រភេទនេះបានមកពីរោងចក្រឧស្សាហកម្ម  
មានធាតុអាកាសខ្ពស់ជាងដីឆ្រើយវត្ត និងមានជាតិអាហារដែលក្នុងរូបដែលអាចឆាប់  
រលាយទឹក ទើបរុក្ខជាតិនាំអោយទៅប្រើបានមួយរំពេច ។

ដើមអំពិលផ្អែមដែលដាំថ្មីអាចបាន 1-2 ឆ្នាំ គួរដាក់ជីអាចនីតោ ជីផ្កាប់ អាចដាក់លាយ  
ជាបួយជីគីមីដែលមានជាតិនីត្រូហ្សែនខ្ពស់ៗ ឬជី 12-24-12 ក្នុងមួយដើមអត្រា 450  
ក្រាម (ប្រហែលបួយកំប៉ុងទឹកដោះគោ) ក្នុងឆ្នាំដំបូងបែងដាក់បីដង (មួយដងប្លង់ដៃ) ចំនួន  
100, 150-200 ក្រាម តាមលំដាប់ ។ ក្នុងឆ្នាំទៅត្រូវបន្ថែមជីច្រើនឡើងតាមចំនួន  
រាពុដែលច្រើនឡើង ។

កាលណាអំពិលពោធិ៍ចូលឆ្នាំទី 3-4 ឬជាប់ផ្លែហើយ គួរដាក់ជីលាយដែលមានហ្វូសហ្វូស  
និងប្លូតាស្តូមខ្ពស់ៗដូចជា 12-12-17, 13-13-21 ឬ 14-14-14 ដោយបែងដាក់គីរយៈ  
ពេលលើបណ្តើរ និងចុងស្បែងដែលនិងជួយធរាយជាប់ផ្លែបានច្រើន និងជួយអោយផ្តុំប  
ផង ។ អត្រាដាក់គីក្នុងមួយឆ្នាំដាក់ពាក់កណ្តាលនៃអាចុដើមអំពិល ដូចជាដើមអំពិលអាច  
បាន 2 ឆ្នាំ ដាក់ជីមួយគីឡូក្រាម ដើមអំពិលអាចបាន 6 ឆ្នាំ ដាក់ 3 គីឡូក្រាម ។ សំរាប់  
អំពិលអាចុរហូតពី 6 ឆ្នាំ ហើយមិនប្រកាន់ប្រកាន់កិរិតដូចពោលនោះទេ ។ បរិមាណជី  
ដែលដាក់ស្រួចតែប្រភេទជី និងលក្ខណៈរបស់ជី ។ ចំណែកការដាក់ជីឆ្នើយវត្តនោះ  
តែវិញខាងខេត្តព្រះសីហនុប្រើអាចម៍មាន់ផង ដាក់ក្នុងមួយដើមប្រហែល 4 ក្រវិទីទីទៃអាច  
ដាក់អាចម៍គោក៏បាន ប៉ុន្តែអាចម៍មាន់ត្រូវដាក់ចម្ងាយពីចង្កាអាចម៍គោទៅដល់ 4 ក្រវ  
ពីក្រវិដាក់អាចម៍គោគឺត្រូវដាក់ទៅដល់ 8 ក្រវ ពីព្រោះអាចម៍គោគឺជាជាតិដែលមានគាតូរី  
ត្រីន ។ ដើមអំពិលអាចុប្រហែល 8 ឆ្នាំ ដាក់ប្លោតពិតលំដើមប្រហែលប្រវែង 6 ម៉ែត្រ ។  
ដាក់ធរាយជីវិញទំរង់គុយដើម ។ គួរដាក់ប្រហែលនៅក្នុងខែមេសា ពីព្រោះជីឆ្នើយវត្តពួក  
នេះទុំរំដើមធរាយស៊ីត្រូវទទួលទឹកស្បែងមករលាយជី ។ ការដាក់មុនស្បែងធ្លាក់និងងាយ  
ស្រួលបំផ្លាញការងារច្រើនជាង បើរង់ចាំអោយស្បែងធ្លាក់ហើយនោះនិងត្រៀមកិច្ចការមិន  
បាន ពីព្រោះការងារនិងច្រើនដែលហៅថាត្រៀមទុកជាមុន លុះដល់ស្បែងធ្លាក់ក៏ពុំស៊ីពី  
រឺព្រួង ។



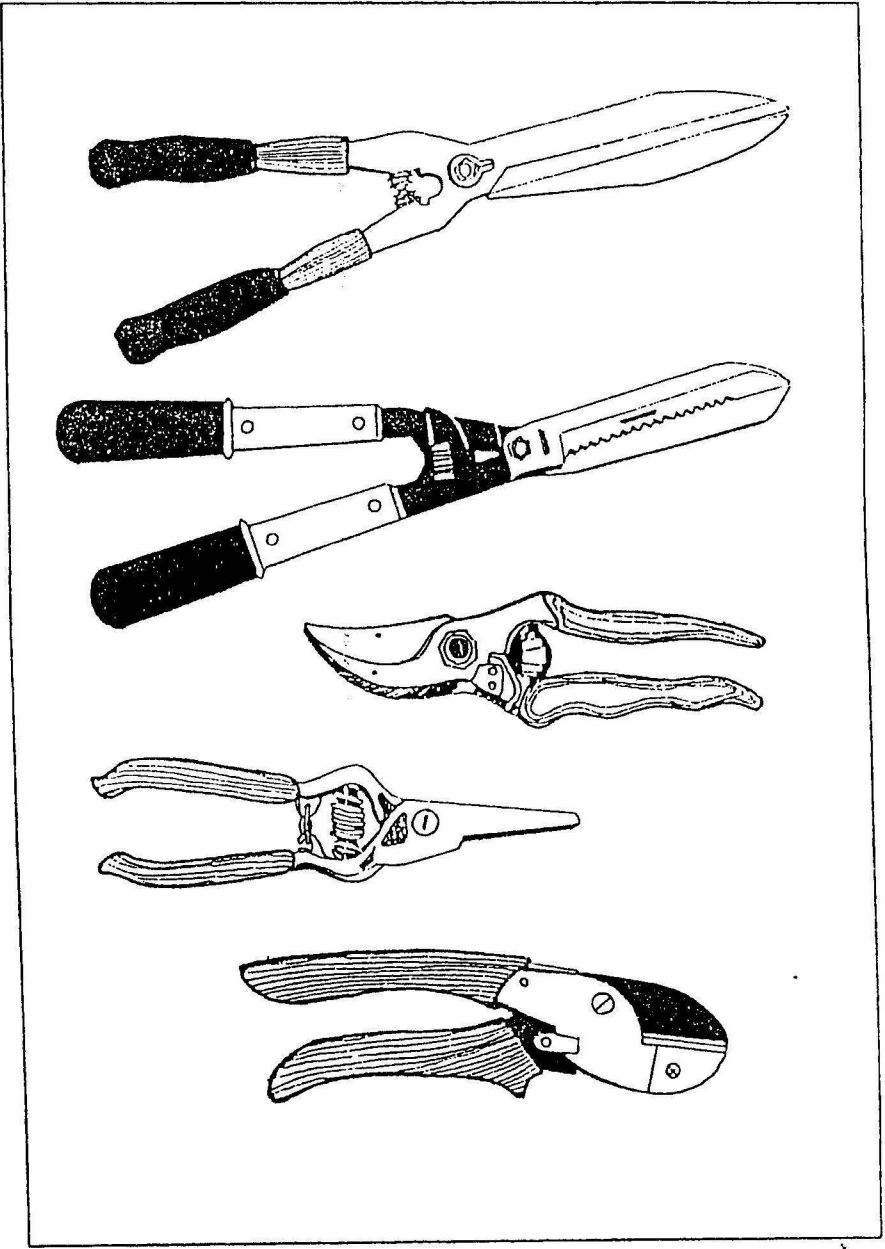

ទោះជាយ៉ាងណាក៏ដោយ ការអនុវត្តន៍ចំពោះអំពិលផ្អែមនាពេលបច្ចុប្បន្ននេះ ជាពិសេសជា  
អំពិលផ្អែមរដូវក្រាំង ។ ក្រោយពីប្រមូលហើយត្រូវធ្វើការកាត់តែងមែកតាមការចាំបាច់  
ហើយមិនដាក់ដីអ្វីដែលមានជាតិនីត្រូហ្សេនសោះឡើយរហូតដល់រដូវក្រាំង ។ បើជាដី  
ធ្លាប់ដីអាចម៍គោត្រូវហាមដាច់ខាត ពីព្រោះបណ្តាលអោយខូចខាតបាត់បង់សំនើមសំរាប់  
ការដាប់កូរ ។ អោយដាក់បានតែថ្មហួសរហូតប៉ុណ្ណោះដែលមានហួសហួសតែម្យ៉ាង ។  
ការដាក់ដីអាចម៍គោរដូវក្រាំង លុះល្បឿនធ្លាក់ដីនេះទៅចិញ្ចឹមត្រួយ កើតលេងស្លឹក ផ្កាតិច  
មិនសូវជាដាប់ផ្តែតាមការគួរ ការធ្វើអោយដីមានឥទ្ធិយវត្ថុច្រើនហួសពេក ជាការមិនល្អ  
សំរាប់ការផលិតអំពិលតាមធម្មជាតិ ។ ការដោះស្រាយគិតពន្យាពេលវេលាដាក់ដីទៅធ្វើបាន  
កាលណាអំពិលដាប់កូរហើយ ហើយកុំដាក់ដីតាមដីច្រើនហួស ។

ក្រៅពីការប្រើជីឥទ្ធិយវត្ថុ និងជីគីមីដល់ដើមអំពិលផ្អែមហើយ អាចដាក់ដីតាមស្លឹកផងក៏  
បាន ពីព្រោះអំពិលផ្អែមចាត់ទុកជារុក្ខជាតិប្រភេទដែលឆាប់ទទួលជីបានល្អ ទាំងការប្រើតាម  
ដីនិងការប្រើតាមស្លឹក ។ ម្យ៉ាងទៀតអំពិលមានតម្លៃផ្ទៃទើបរុំនិងតម្លៃចុះទុន ។ សុំអោយ  
ត្រឹមតែផលិតផលល្អប៉ុណ្ណោះ ក៏សមស្របទៅនឹងការដាក់ដីណាស់ទៅហើយ ។ ការដាក់ដី  
តាមដីនោះអាចមានបណ្តាជីត្រួត ជីរូប ជីគ្រួសក្រហម ចាប់យកធាតុរ៉ែដីម្យ៉ាងដូចជាហួស-  
ហួសទុក ។ ប៉ុន្តែបើនីត្រូសែន និងប៊ូតាស្យូមដីនិងមិនចាប់ប៉ុន្មានទេ លែងចេញមកអោយ  
រុក្ខជាតិប្រើបានមួយរំពេច ការដាក់ដីតាមស្លឹកនិងគ្មានកើតបណ្តានេះឡើងទេ ពីព្រោះរុក្ខជាតិ  
ឆាប់ទទួលដីដែលអោយតាមស្លឹកបានលទ្ធផលតាមរូបមន្តដែលប្រើ កាលណាកសិករយល់  
ប្រព័ន្ធអោយដីតាមស្លឹកច្បាស់ល្អ ក៏អាចនាំយកមកជួយផលិតអំពិលផ្អែមបានល្អប្រសើរ  
ឡើង ។ រូបមន្តដីដែលលើកជាគំរូមកក៏គ្រាន់តែជាឧទាហរណ៍មួយប៉ុណ្ណោះ ។

រយៈនៃការដុះលូតលាស់នៃអំពិលដែលនឹងដាក់ដីបាន ស្ថិតនៅក្នុងដំណាក់កាលដែលគួរលែង  
ផ្អាកការដុះលូតលាស់ក្នុងរដូវក្រាំង ។ លុះល្បឿនធ្លាក់បែកត្រួយចាប់ចេញផ្កា ចាប់ដាប់កូរ  
កូរតូច កូរមធ្យម កូរធំ ក៏គួរអោយដីដែលមានរូបមន្តខុសពីគ្នាតិ :

- ① រយះពេលផ្អាកការដុះលូតលាស់ : តាមធម្មតាមិនកាត់ប្រើជីទេ ១ តាមដីក៏កាន់តែមិនកាត់ដាក់ដីទៅឡើត បណ្តាលអោយដីស្ងួតបែបហ្នឹងទៅចុះ ១ បើដាក់ដីតាមស្លឹកក៏ប្រើបមន្តតួលេខកណ្តាលខ្ពស់ដូចជា 11-45-11 ឬ 10-52-17 ដាក់ 2-3 សក្តុហ៍ម្តងដើម្បីត្រៀមអោយអំពិលប្រុងចេញផ្កា ១
- ② រយះពេលបែកត្រួយ : ចូលក្នុងរដូវរង្សៀងកាលណារង្សៀងធ្លាក់ អំពិលក៏បែកត្រួយហើយតមកក៏ជេចពូជផ្កា រយះពេលនេះត្រូវប្រើជីហូសហូររុសខ្ពស់ ដូចជាដីតាមស្លឹក 11-45-11 ឬ 10-52-17 ជួយជំរុញអោយចេញផ្កា និងជាប់កូរបានល្អក្រៀង ព្រមទាំង 7 ថ្ងៃម្តងៗ ១
- ③ រយះពេលចាប់ចេញផ្កា : នៅតែប្រៀបរៀបរៀងរយះពេលចេញព្រាត់ 11-45-11 ដូចដើម ឬអាចប្រើ 10-52-17 ឬ 15-30-11 ក៏បាន ១
- ④ រយះពេលចាប់ជាប់កូរ : ផ្កាអំពិលចេញជាចង្កោម ក្នុងមួយចង្កោមមានច្រើនជាង 10 ផ្កា ១ ចាប់ផ្តើមរីកពិផ្តាតាមគល់ចង្កោមដេញចុះទៅដល់ចង្កោមដាលដាប់ ១ មួយចង្កោមសុំអោយជាប់តែមួយកូរបានហើយ កាលណាជាប់គ្រប់ចង្កោមពេញទាំងដើមទៅ ក៏មានកូរច្រើនសន្ធឹកសន្ធាប់ ១ កាលណាអំពិលចាប់រីកបានពាក់កណ្តាលដើម ឬហៅថាវិកលពេញពិកពាញ់សារៈជាតិដីបរិវេលាមិន 1 អំពូល (50 មិល្លូលីត្រ) លាយទឹក 100 លីត្រ (5 ឡោត) បាញ់ 1-2 ដង រយាលគ្នា 7-10 ថ្ងៃ ១ អំពិលក៏នឹងជាប់កូរស្វែនល្អ ហើយក៏បំរុងរីកធំបានយ៉ាងឆាប់រហ័ស ១
- ⑤ រយះជាប់កូរតូច : ប្រើជីដែលជួយជំរុញអោយឆាប់ដុះដូចជា 30-20-10 ចំនួន 2-3 ស្លាបព្រា លាយទឹក 20 លីត្រ ឬប្រើជី 46-0-0 ចំនួនមួយស្លាបព្រាបាយ រួមជា

មួយដីតាមស្លឹក 20-20-20 ឬ 15-15-15 ចំនួនមួយស្លាបត្រា លាយទឹក 20 លីត្រ ក៏បាន ។ ប្រើបែបនេះរយៈពេល 7-10 ថ្ងៃ ម្តងរហូតដល់កូរធីមធូម ។

⑥ រយៈពេលកូរធីមធូម : តាមធម្មតាដីលេខរូបមន្តប៉ុន្មានទំហំបីគូរដូចជា 20-20-20 ឬ 15-15-15 ក៏បានតាមរក្រាដែលកំរិតក្នុងស្លាក រហូតដល់កូរធីម ។

⑦ រយៈពេលកូរធីម : កាលណាកូរធីមហើយ ដាក់ដីជួយជំរុញបំប៉នបង្កើតជាពិសេស ដោយ ដាក់ដីត្រលេចចុងខ្ពស់ ដូចជាដីតាមស្លឹក 12-22-32 ឬ 6-30-30 ត្រូវប្រយ័ត្នកុំ អោយមាននីត្រូហ្សែនអោយជាប់នៅច្រើនហួសពេក រយៈពេលជិតចាស់ ពិព្រោះនិង ធ្វើអោយអំពិលជូរកាន់ ។

សំរាប់ការលំអិតនៃការដាក់ដីគីមីនោះ ដីគីមីលក់នៅផ្សារតាមច្រើនរូបមន្ត ការជ្រើសរើស ប្រើអោយសមស្រប និងជួយបន្ថែមក្នុងការដុះលូតលាស់ដីនៃដើមអំពិលផ្អែម ការចេញផ្កា ការជាប់កូរ ការអោយផលិតផលមានគុណភាពខ្ពស់បានយ៉ាងល្អប្រសើរ ។ រូបមន្តដីដែល ណែនាំអោយជ្រើសរើសប្រើសំរាប់អំពិលផ្អែមសុរមានដូចតទៅនេះ :



- ① អំពិលដើមត្រួច : រាប់ចាប់ពីជាំរហូតដល់អាយុបាន 2 ឆ្នាំ ប្រើដី 15-15-15 ឬ 16-16-16 ដាក់ដី 25-7-7 ឆ្នាស់ប្តូងមួយដោយ ៤ បើស្បែងអាចបំប៉ន 15-0-0 ខ្លះ ៤
- ② អំពិលជួរព្រាំងមុនភ្នាក់ភ្លៀង : ក្នុងដីមានជីវជាតិល្អបរិបូណ៌ស្រេចហើយនោះប្រើដី 0-10-30 រួមជាមួយហ្វូសហ្វាត ៤ កុំដាក់ដីដែលមាននីត្រូសែន ៣០០ដាក់ដីផ្តាប់ដីអាចម៍គោ ប៉ុន្តែបើមិនល្អ ដើមអំពិលមិនថ្លុសត្រូវប្រើដី 12-24-12 ហើយដាក់ដីផ្តាប់ និងដីអាចម៍គោខ្លះបន្តិចបន្តួច ៤
- ③ អំពិលជាប់ក្រូច : ប្រើដី 25-7-7 រួមជាមួយ 14-9-20 ឬ 16-11-14 ក៏បាន វិធីម្យ៉ាងប្រើ 0-10-30 ជារួបមន្តជីហរហើយបន្ថែមអុយរេ (UREA) ឬ 46-0-0 ជាជីជំរុញអោយកូចំពិនធំ ៤ បើក្រូចក៏បន្ថែមអុយរេ (UREA) ថែមទៀត ធ្វើអោយឆាប់ធំ ៤
- ④ អំពិលកូចមធ្យម : ប្រើដីដូចគ្នាកូចខ្ចី ប៉ុន្តែអាចប្តូរមកជាជីរួបមន្តស្មើគ្នាដូច 15-15-15 ឬ 16-16-16 ក៏បាន ៤ បើស្លឹកអំពិលស្លេកមិនខ្សែវចាស់ អោយត្រឡប់មកប្រើ 16-11-14 ឬអុយរេ (UREA) រួមជាមួយ 0-10-30 ជំនួសវិញ ពីព្រោះមានម៉ាទីស្យូមផង និងធ្វើអោយពណ៌ខ្សែវចាស់ប្រកបអាហារបានល្អ កូចនិងឆាប់ធំ ៤

ចាប់តាំងពីពេលអំពិលចាប់ផ្តើមជាប់ក្រូចហើយ គួរដាក់ជីនីត្រូហ្សែនអោយច្រើន បន្តិចទាល់តែហួសពីការត្រូវការនៃក្រូចរហូតពេលវេលា អោយមានអាការៈបែកក្រូច បន្តិចបន្តួចជានិច្ច ៤

ប្រើរបៀបអោយជីបន្តិចម្តងៗច្រើនដង 2-3 សញ្ចប់ រឹតតែល្អ រហូតដល់កូរធំពេញ  
ឆឹងកាន់ហំហើយឈប់អោយជីដែលមាននីត្រូហ្សេនឡើយ ។

⑤ អំពូលកូរធំ : ប្រើតែ 0-10-30 តែម្យ៉ាង រហូតអស់ស្បៀងហើយ លែងអោយកូរ  
ចាស់ ។ សភាពដូចនេះគុណភាពល្អ រសជាតិផ្អែមមុត ។

⑥ អំពិលរដូវក្រាំង : ប្រមូលលើហើយ លែងអោយផ្អាកដុះលូតលាស់ មិនដាក់ជីរហូតដល់  
ដល់រដូវស្បៀងឡើយ ។

សរុបរួមមន្ត និងរបៀបប្រើសារៈជាតិគីមីកាន់ដូចនេះគឺរួមមន្ត (ឃេខ) ក្នុងខ្ពស់ប្រើជុំវិញ  
ការដុះចំរើនលូតលាស់ធំដូចជា 30-20-10 រួមមន្តលេខស្មើគ្នាប្រើជាពាក់កណ្តាលទូទៅ  
ដូចជា 15-15-15 និង 20-20-20 រួមមន្តលេខកណ្តាលខ្ពស់ប្រើជុំវិញផ្កាដូចជា  
10-52-17, 11-45-11, 15-30-15, 17-30-17 រួមមន្តលេខចុងក្រោយខ្ពស់ប្រើ  
ជួយអោយកើតរសជាតិផ្អែមដូចជា 12-22-23 និង 6-30-30 ជាដើម ។

រឹតដាក់ជីដើមអំពិលអាយុ 1-2 ឆ្នាំ គួរប្រើវិធីពោយជុំវិញដើម ច្រោយដីដាក់ជី ស្រោចទឹក  
ដើមពីអាយុ 2-10 គួរប្រើវិធីបែបរង់ចិញ្ចៀន ។ ដីកងជុំវិញគល់ដើម ក្នុងជួរពាក់កណ្តាល  
រវាងគល់ និងជាយមន្តដើម ។ ដើមអំពិលអាយុ 10 ឆ្នាំ ឡើងទៅ ប្រើវិធីដីករណ្តៅនៅ  
តាមបរិវេណក្រោមគុម្ពដើម ដាក់ជីយកដីលុប ស្រោចទឹក បើចារជុំវិញមិនបាច់ស្រោច  
ទឹកក៏បាន ។

បែកដំណើរការតំបន់ភ្នំពេញ ដើម្បីបើកចូលរបកញ្ចប់ដំបែក

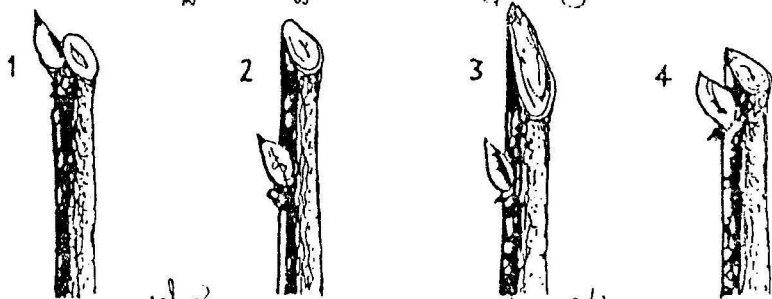

1. កាត់ដិតខ្នែករបស់ចោក.  
 2. កាត់អោយធំតែកណ្តាល.  
 3. បញ្ជាក់កម្រិតកណ្តាលចោក ផ្ទៃខាងលើដំបែកស្រូវ.  
 4. កាត់បំបែកដំបែកស្រូវស្រាយ



ការកាត់តែងដើម្បីបើក ដើម្បីធ្វើសាមីតិកាល បើកកាត់ដំបែក  
 បន្តលម្អ រើរំលូតចោកត្រូវប្រើដំបែកស្រូវស្រាយលោះដើម្បីការពារបេរោស  
 បំប្លែង ៤

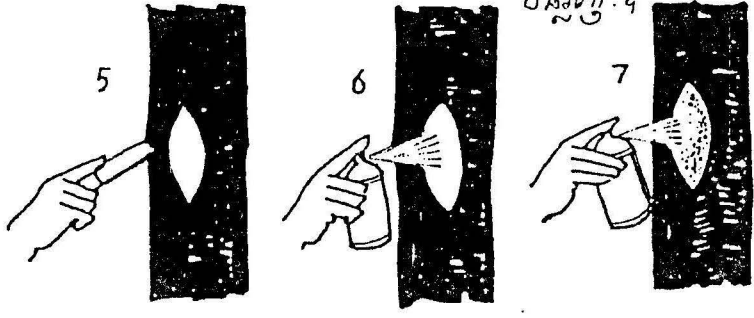

ការកាត់តែងមែក :

ពេលវេលាដែលប្រភេទ តែងតែមានការកាត់តែងមែកដែលជាលក្ខណៈចំពោះដើមទៅហើយ និងកាត់តែងតិចច្រើនប៉ុន្មាន ក៏ស្រេចតែប្រភេទនៃឈើផ្ទៃនោះ និងប្រភេទនៃដើមដែល អោយត្រូវផលដល់ការកាត់តែងមែកតាមលក្ខណៈណា ដែលកសិករអ្នកដាំត្រូវតែយល់ដល់ ធម្មជាតិរបស់ពួកវាដើម្បីយល់ ចន្លោះពេលវេលានៃការកាត់តែងមែក ។ វត្ថុបំណង គោលការណ៍នៃការកាត់តែងមែកមានដូចតទៅនេះ :

- ① ដើម្បីអោយដើមឈើមានគំរោងសាង គឺទ្រង់ទ្រាយរឹងប៉ឹង មាំមួន អាយុយិនយូរ ការ កាត់តែងមែកនេះ និងចាប់ផ្តើមធ្វើចាប់តាំងពីដើមឈើនៅមានទំហំនៅតូចនៅឡើយ រហូតមក ។ ក្នុងរយៈពេលចាប់កាត់តែងមែកត្រូវជ្រើសរើសមែកណាដែលរឹងមាំល្អទុក កាលណាដើមឡើងគំរោងរបស់ដើមរមែងរឹងប៉ឹងមាំមួនល្អ ជាងពួកដែលមិនបានកាត់ តែងមែក ។ ក្នុងការជ្រើសរើសមែកដើម្បីកាត់តែងនោះ ត្រូវជ្រើសរើសមែកណា ដែលមានមុំទូលាយ មែកមុំណាតូចៗគួរកាត់ចេញ ។ បើធ្វើបានដូចនេះនិងធ្វើអោយ ដើមឈើមានគំរោងទ្រង់ទ្រាយរឹងប៉ឹង មាំមួន មានអាយុយិនយូរ ។
- ② ដើម្បីអោយដើមឈើមានគំរោងទ្រង់ទ្រាយសមស្របក្នុងការអនុវត្តន៍ការងារ ដែល ជាការងាយស្រួលក្នុងការនាំយកគ្រឿងប្រដាប់ប្រដារផ្សេងៗចូលទៅក្នុងចំការ ដូចនេះ ពាញ់ថ្នាំកំចាត់សត្វល្អិត ការបេះផ្លែ ការទល់មែក ។ កាលណាអំពិលផ្លែជាប់ការកាត់ តែងមែកដែលល្អធ្វើអោយឆ្លងថ្ងៃចូលទៅបានពេញគុម្ពដើម ធ្វើអោយសំណើមក្នុងទំរង់ គុម្ពដើមចុះថយ បន្ថយការកើតមេរោគផ្សិតផ្សេងៗនៃក្នុងអំពិល ។
- ③ ដើម្បីអោយផ្លែរាយស្មើគ្នា ការកាត់តែងមែកធ្វើអោយមែកបែករាយពេញទំរង់គុម្ព ដើម ធ្វើអោយផ្លែអំពិលរាយសព្វពេញដើម មិនផ្លែស្វែងស្វែងរកកុញ តែចំពោះមែក



ណាមួយប៉ុណ្ណោះធ្វើអោយមែកស្អិតនៅក្នុងសភាពល្អបរិបូណ៌ មិនអោយមែកខ្លះទទួល  
ទំងន់ខ្លាំង គួរក៏មានសភាពល្អប្រហាក់ប្រហែលគ្នា ។

⑥ ដើម្បីអោយគួរមានគុណភាពល្អកាលណាគួររាយសាយសព្វពេញទាំងដើម ហើយឆ្លងថ្ងៃ  
ក៏អាចចាំងចូលឆ្លុះសព្វគុណដើម ការរួមផ្សំពន្លឺក៏ប្រព្រឹត្តិទៅបានយ៉ាងពេញលេញធ្វើ  
អោយផុះមានខ្នាតស្មើគ្នា សាច់មានគុណភាពល្អដូចគ្នាទាំងអស់ ។ ការកាត់តែងមែក  
គួរគិតដល់បរិមាណស្លឹកលើដើមផង ពិព្រោះបើស្លឹកនៅសល់តិចពេកនឹងធ្វើអោយទំហំ  
និងគុណភាពគួរអន់ថុះ ។

⑦ ដើមអោយគួរជាប់ស្មើៗគ្នារៀងរាល់ឆ្នាំ ។ ការកាត់តែងមែកនិងជួយដោះស្រាយបញ្ហា  
ការចេញផ្កាខានឆ្នាំ ពិព្រោះមូលហេតុបណ្តាលអោយគ្មានផ្កាគ្មានផ្លែរាល់ឆ្នាំនោះបកពិ  
ការសន្សំធាតុអាហារពួកកាបូអ៊ីដ្រាត និងត្រូសែនក្នុងដើមលើ ។ បើរុក្ខជាតិមាននីត្រូ-  
សែនគ្រប់គ្រាន់មានការរុក្ខដ្រាតខ្ពស់ និងធ្វើអោយការដុះលូតលាស់ធំល្អមួយ ។ រុក្ខ-  
ជាតិក៏ចេញផ្កា ចេញផ្លែអោយគួរជាទីពេញចិត្ត ។ ដូចនេះការកាត់តែងមែកធ្វើមិនល្អ  
គួរជាប់ច្រើនជ្រួលទាល់តែដើមទ្រោម រាប់ទាំងការអោយជីសមស្របផង ក៏និងដោះ-  
ស្រាយបញ្ហារៀងផ្កាខានឆ្នាំបាន ។ ការកាត់តែងមែកដូចដែលបានពោលមកហើយ  
និងធ្វើអោយអាហារនៅក្នុងដើមមិនត្រូវនាំទៅប្រើដោយគួរច្រើនហួសពេកទេ ដើម  
នៅតែល្អបរិបូណ៌ ហើយចាប់ផ្តើមសន្សំអាហារទុកក្នុងដើមបានច្រើន ដើម្បីត្រៀម  
ខ្លួនចេញផ្កាទាន់នៅក្នុងរដូវរដ្ឋាន ។ បើដើមទ្រុឌទ្រោមការចាប់ផ្តើមសន្សំអាហារក្នុង  
ដើមឃ្លីយ៉ាង ដើមលើនៅមិនទាន់តាំងជីហារបានល្អក៏ដល់រដូវចេញផ្កាទៀតទៅហើយ  
ប៉ុន្តែដើមនៅមិនទាន់ល្អបរិបូណ៌នៅឡើយទើបមិនចេញផ្កា ។ កាលណាដើមល្អបរិ-  
បូណ៌នៅពេលតមកក៏ផុតរដូវចេញផ្កាទៅហើយ ។ ទិបំផុតក្នុងឆ្នាំតទៅទើបត្រូវខាន  
ជាប់ផ្កា ជាប់ផ្លែ អត់មួយឆ្នាំទៅ ។

៦) ការពាររោគសត្វល្អិតរាលដាល ពេលកាត់តែងមែកត្រូវកាត់តែងមែកដែលមានរោគ និងសត្វល្អិតបំផ្លាញ ដើម្បីកុំអោយរោគឆ្លងទៅមែកដទៃផ្សេងទៀត ជាការកំចាត់សត្វល្អិតនៅក្នុងខ្លួន ។

អំពីវត្ថុបំណងដូចបានពោលមកហើយ ទើបត្រូវពិចារណាក្នុងការនាំយកទៅកាត់តែងមែកអំពីលង្កើម ។ វិធីកាត់តែងមែកមានគោលការណ៍ដូចតទៅនេះ :

① អំពីលង្កើមតូចដែលទើបតែចាប់ផ្តើមដាំក្នុងឆ្នាំដំបូងៗ គួរកាត់តែងមែកបរិវេណគល់ដើមចេញកុំអោយមានមែកខ្មែង ។ កាត់ទំរង់គុម្ពដើមពិផ្ទៃដីប្រហែល 30 សង្ឃឹម៉ែត្រជាពិសេសអំពីលង្កើមពូជណាយយ៉ាត់ (ពណ៌មាស) និងពូជហ្នឹងចុង ។ ការបែកបែកមិនសូវមានរបៀបទេ ។

② អំពីលង្កើមធំហើយ ប៉ុន្តែនៅមិនទាន់ជាប់គួរ ក្រោយពិដាំហើយបាន 6 ខែ ទៅ 1 ឆ្នាំ កាលណាហើញថាដើមរឹងប៉ឹងមាំមួន បែកមែកច្រើន កាលណាចូលក្នុងរដូវភ្លៀងត្រូវកាត់ចុងបែកចេញដើម្បីអោយបែកមែកថ្មី ។ ក្នុងខណៈដែលបែកមែកថ្មីស្លឹកនឹងចាប់ផ្តើមចាស់ ត្រូវកាត់មែកខ្មែងថ្នាក់ក្រោមចេញអោយអស់ ហើយចិញ្ចឹមមែកនិងធ្វើអោយដើមអំពីលង្កើមមានទំរង់គុម្ពដើមសមរម្យល្អ ហើយក្នុងចន្លោះពេល 1-2 ឆ្នាំ មិនគួរអោយអំពីលង្កើមចេញផ្កា ជាប់គួរទេ គឺកុំអោយវាផ្លែ ប៉ុន្តែត្រូវតាក់តែងទំរង់គុម្ពដើមអោយមានរូបរាងទ្រង់ទ្រាយល្អ ។ លុះដល់ឆ្នាំទីបីទើបលែងអោយបែកមែកតាមតែវាដើម្បីអោយជាប់ផ្លែ ។

③ ធ្វើការកាត់តែងមែកនៅពេលអំពីលង្កើមជាប់គួរហើយ ។ គប្បីកាត់តែងមែកអំពីលង្កើមរៀងរាល់ឆ្នាំ ដើម្បីអោយទ្រង់ទ្រាយល្អ ដោយកាត់តែងមែកដែលមានលក្ខណៈមិនសម

ស្របគឺមែកដែលនៅរលាយបង្កលោក មែកដែលចាក់ចូលទៅក្នុងគុម្ពដើម មែកដែលដុះ  
ប្រៀបគ្នាមែកដែលរលាយចាក់ មែកដែលស្ងួតក្រៀម ងាប់ មែកដែលមានរោគ ។

កាត់ហើយប្រើថ្នាំទឹកត្នោត ឬថ្នាំការពារផ្សិត លាបស្នាមកាត់ ដើម្បីការពាររោគផ្សិត  
ដែលអាចកើតឡើងនៅពេលក្រោយ ។ មែកដែលបានបាក់ចោលគប្បីប្រញាប់យកទៅ  
ចោលក្រៅចំការដាំ ឬយកទៅដុះភ្លើងចោល ជាពិសេសមែកដែលមានរោគ ឬមាន  
សត្វល្អិត ដើម្បីការពារការរាលដាលរោគ ឬសត្វល្អិត ។

បើដាំតាមប្រព័ន្ធដាំជិតៗគ្នា ត្រូវតែកាត់តែងមែកអោយខ្លាំងមែនមែន ។ បើបណ្តោយ  
អោយមែកបៀតបៀនប្រៀបគ្នាណែនអំពិលនឹងមិនជាប់កូរទេ ។ អំពិលតែងតែចេញផ្កា  
តាមមែកចាស់ ទើបមិនគួរកាត់មែកចោលដោយមិនចាំបាច់នោះ ។

ការចេញផ្កា បំប៉នកូរអំពិល និងការចាស់នៃកូរអំពិល :

យន្តការនៃការចេញផ្កា បំប៉នកូរអំពិល និងការចាស់នៃកូរអំពិល ។ អំពិលដែលបានផ្អាកការ  
ដុះលូតលាស់រហូតដល់រដូវប្រាំង និងចេញផ្កានៅដើមរដូវវស្សា ។ កាលណាកូរជាប់ហើយ  
មិនបាច់ស្រោចទឹកទេ ពីព្រោះភ្លៀងធ្លាក់មកបណ្តើរៗរហូតដល់រដូវវស្សានោះ ក៏ចាត់ទុក  
ថាទឹកវាគ្រប់គ្រាន់ណាស់ទៅហើយ ។ លុះដល់អស់រដូវវស្សាកូរអំពិលក៏មានទំហំធំហើយ  
អស់ភ្លៀងហើយនោះមិនមានន័យថាអស់ទឹកភ្លៀសទេ គឺដីហូតទឹកអស់សន្សំប្រដោយទឹកហូរ  
ចុះទៅកាន់ទីនៃបាខ្លះ រហើយចេញទៅតាមស្លឹកខ្លះ និងហើយចេញចំហាយតាមដីឡើង  
មកលើអាកាស ។ ក្នុងរយៈពេលនេះឯងជាពេលចាស់និងខ្ញុំនៃកូរអំពិលផ្អែម តាមធម្មតា  
នៅក្នុងខែធ្នូ ខែមករា និងខែកុម្ភៈ ។

អំពិលចេញផ្កាចាប់ផ្ដើមចេញនៅពេលអំពិលជំរុះស្លឹកចាស់អស់ហើយ ហើយត្រូវយកជំនួស  
ប្រហែលនៅក្នុងខែមីនា រហូតដល់ចុងខែមេសា ។ ក្រោយពីនោះព្រែកផ្កាអំពិលនិងដុះលូត  
លាស់កើតទៅជាមែក និងចង្កោមផ្កាបរិបូណ៌នៅក្នុងខែឧសភា ហើយផ្កាអំពិលផ្អែមនិង  
ចាប់រីកមានផ្សំផ្ការវាងកេសរលេហ្គាល និងកេសញី ។ កាលណាការផ្សំចាប់ហើយក៏ចាប់  
ផ្ដើមជាប់គ្នាប្រហែលចន្លោះខែកក្កដា ហើយក្រៅពីនោះក៏ត្រូវយកចិត្តទុកដាក់មើលថែ-  
ទាំទឹកអោយបានច្រើនទាត់ ។ កាលណាការអំពិលចាស់ហើយត្រូវលប់អោយទឹកទៅ ។

នៅបុរេពេលនេះគឺកាលណាស្ថិតនៅក្នុងរវាងពេលចេញត្រូវយ បើដីមិនប៉ះពាល់ដោយដី  
អាចម៍គោ ជីផ្កាប់ ជីគ្មាននីត្រូសែនជាប់នៅពីរដូវមុន ។ អំពិលមិនលេងទឹក និងចេញផ្កា  
ជាប់ក្នុងបងាយ ។ គេតែងតែឃើញថាចំការដែលមានដីអាចម៍ច្រើននៅក្នុងរដូវប្រាំងនិង  
ចេញផ្កាតិច ឬទោះជាផ្កាច្រើនក៏មិនសូវមានជាប់គ្នាដែរ មានស្លឹកច្រើន មានលេងស្លឹក  
អាចជួយបានខ្លះដោយការអោយដីហ្មូសហ្មុសពាញស្លឹកដូចជា 11-45-11 ឬ 10-51-11  
ជាក់ពីរស្លាបព្រា លាយទឹក 20 លីត្រ អាចលាយសារៈជាតិធ្វើអោយសើមស្លឹក ដូចជាព្រៃ-  
តាន់ស៊ីអេស 7 ទៀត 1 ស្លាបព្រាក្បហ្វេ ឆាតុរី បន្ទាប់បន្សំពួកអ៊ុយនីលេតមួយភាគបីនៃ  
ស្លាបព្រាក្បហ្វេ ពាញ់ថ្នាំ 7 ថ្ងៃម្តង និងជួយអោយចេញផ្កាជាប់គ្នាឡើង ជួយបន្ថយការ  
លេងស្លឹក ។

ក្នុងដែលស្លឹកអំពិលច្រើនហួសពេក ពិព្រោះជាំនៅលើដីល្អហួសពេក អំពិលផ្អែមដែលទទួល  
បានទឹកច្រើនហួសពេក ធ្វើអោយផ្កាការដុះលូតលាស់ក្នុងរដូវប្រាំង លុះដល់រដូវភ្លៀង  
ពេញទាំងដើមមានតែស្លឹកខ្សៅស្រងាត់ ផ្កាតិច យើងអាចកំចាត់បន្ថយ ផ្នែកស្លឹកខ្លះ ដើម្បី  
អោយបែកស្លឹកព្រមជាមួយចេញផ្កា ប្រើដីដែលគ្មាននីត្រូសែនដូចជា 0-10-30 ចំនួន  
មួយគីឡូក្រាម លាយទឹក 20 លីត្រ ពួកអោយរលាយចូលគ្នាយកករចេញយកតែម៉ែណា  
ថ្នាំពាញ់ជារូបកាតាច ឬពាញ់ជាម៉ែណុចៗលើដើមស្មានអោយត្រូវស្លឹកប្រហែលពាក់កណ្តាល  
ទាំងអស់ ។ អំណើះតមកស្លឹកផ្នែកនេះនិងជ្រុះ ស្លឹកដែលមិនត្រូវមិនជ្រុះទេ ។ ចុងមែកខ្លី

ទងខ្សែវអាចងាប់ទៅខ្លះក៏មិនជាអ្វីទេ ទង មែកពណ៌ត្នោតមិនងាប់ ទើបបែកគ្រួយសារថ្មី ហើយកើតផ្កាថែមឡើង ។ ចាប់ធ្វើតាំងពីរដូវវស្សា ដើម្បីកើតផ្កា ជាប់ ក្លរ៉ូផ្លាវីនដូរ កាល ។

ទោះជាយ៉ាងណាក៏ដោយ មុននិងអំពីការជាប់ផ្កាតទៅ គួរដើម្បីជ្រាបអំពីនិស្ស័យរបស់ អំពិល គឺតាមធម្មជាតិរបស់អំពិលតែងតែមានការជំរុះស្លឹកចោលសិន មុននិងចេញផ្កាគឺអំពិល

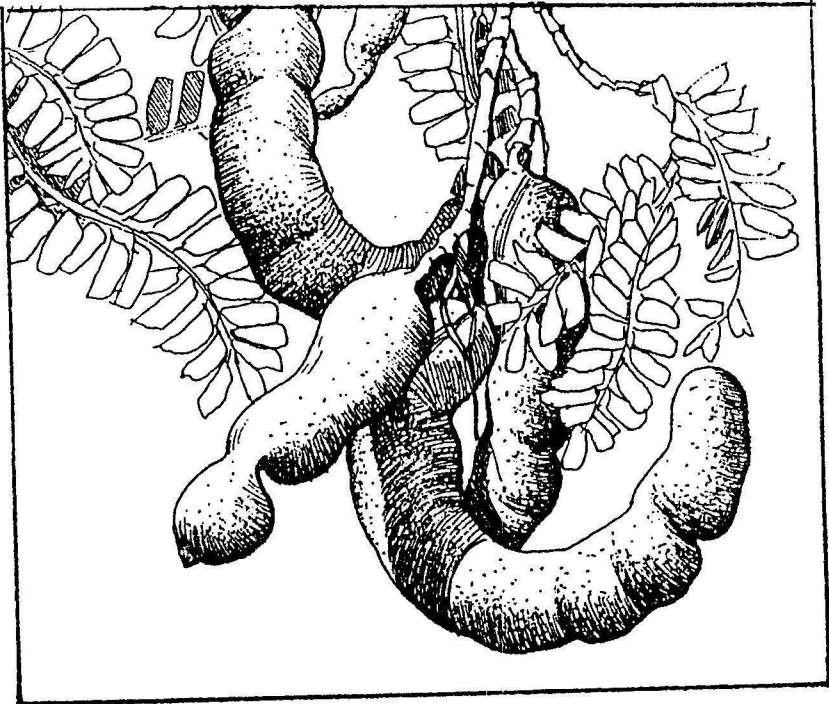

ការថែរក្សារាងដើមល្អបរិបូណ៌ និងធ្វើអោយជាប់ក្លរ៉ូផ្លាវីនស្វែងរៀងរាល់ឆ្នាំ

ជំរុំស្លឹកកាន់ត្រូវស្ថិតនៅក្នុងសភាពហូតហែងអោយបានយូរប្រហែល 1-2 ខែ នៅចន្លោះ ពេលដែលអំពិលផ្អែមផ្កាការដុះលូតលាស់ក្នុងរដូវហូតហែង ប៉ុន្តែក្នុងទឹកខ្លាំងខ្លះការជំរុំ ស្លឹកនៃអំពិល អាចប្រព្រឹត្តិទៅមិនបានល្អ ពីព្រោះដំខ្លះអាចនិងមានជ្វាក់ទឹកក្រោមដីច្រើន ទោះបីនៅក្នុងសភាពហូតហែងហើយ ប៉ុន្តែមានទឹកនៅក្រោមដីនៅឡើយ អំពិលក៏មិនអាច ជំរុំស្លឹកចោលព្រមគ្នាបានឡើយ ដូចនេះកសិករអ្នកដាំត្រូវវារិវិធីជួយអោយអំពិលជំរុំស្លឹក ចោលព្រមគ្នាដោយប្រើវិធីដូចតទៅនេះ :

- ① បណ្តោយអោយអំពិលផ្អែមជំរុំស្លឹកខ្លះឯងសិន កាលណាហូតហែង ។
- ② ប្រើវិធីដុតបំណក់ផ្សែងភ្លើង ធ្វើអោយស្លឹកអំពិលជ្រុះ ប៉ុន្តែវិធីនេះគេមិននិយម ព្រោះ នឹងធ្វើអោយដើមអំពិលអន់ខ្លួនទ្រោមបាន ។
- ③ ការប្រើអ័រម៉ូនពាញ់ អ័រម៉ូនដែលគេនិយមប្រើជាទូទៅគឺអិនអេអេ (NAA) ដែលមាន ពេញខាងពាណិជ្ជកម្ម (TradeMark) ថាផ្លែនណូហ្គឹកដោយប្រើកំហាប់ 20-40 CC.លាយទឹកមួយពោត ។ មុនប្រើអ័រម៉ូនត្រូវរង់ចាំមើលការជំរុំស្លឹកតាមធម្មជាតិទៅ សិន រហូតទាល់តែអោយដឹងជាក់ក្នុងចិត្តថា បើបណ្តោយអោយជំរុំស្លឹកខ្លះឯងតាម ធម្មជាតិនោះ ក្រាកដជាមិនស្មើគ្នាទេទើបសឹមប្រើអ័រម៉ូនជួយជំរុំស្លឹក ។

ចំពោះកន្លែងទំនាបអាចធ្វើអោយទឹកជួយការចេញផ្កាបាន ។ អំពិលធំនិងចេញផ្កាបាន ល្អកាលណាប៉ះរយះពេលហូតហែងខ្លាំង ហើយបានទឹកច្រើន ។ ដូចនោះកាលណា ប្រមូលផលហើយត្រូវកាត់តែងមែកខ្លះតាមការចាំបាច់ ។ គតិនោះបូមទឹកចេញពី ប្រឡាយអោយរឹងស្ងួតអស់រហូតដល់មានខ្លះទឹក ដែលតាមធម្មតាក៏ល្អល្មមក្នុងរដូវរក្សា ហើយអាចរង់ចាំទឹកភ្លៀងធ្លាក់កណ្តាលខែមេសា ឬបូមទឹកបញ្ចូលក្នុងប្រឡាយអោយ ពេញរួចហើយស្រោចទឹកអោយសើមដោត (ធ្វើដូចក្រូចខ្ទិច) អំពិលនិងចេញផ្កាបាន

យ៉ាងពេញទី ៤ រយះពេលនេះគួរអោយហួសហួត ឬ 0-3-0 តាមដី ហើយបាញ់  
11-45-11 ឬ 10-50-10 ឬ 10-52-11 ព្រមទាំងអ៊ុយលីលេតអោយតាមស្លឹក  
ផង ។

ការជាប់កូរអំពិល : អំពិលកាលណាចេញផ្កា និងផ្សំពូជកេសរពេញលេច និងកេសរញ្ជិច  
ហើយ ក៏ធ្វើអោយកើតកូរអំពិលឡើង ។ ប៉ុន្តែជួនកាលទោះជាមានផ្កាច្រើនក្តីក៏ពុំសូវ  
ជាប់កូរក៏មាន ។ កាលដែលជាប់កូរបាននោះ ត្រូវមានសត្វល្អិតដូចជាពួកសត្វឃ្មុំជួយផ្សំ  
កេសរផង និងជួយអោយជាប់កូរបានច្រើនឡើង ។ បើប្រើអ័រម៉ូនពន្យាផ្កា ដើម្បីបន្ថែម  
ពេលវេលានៅក្នុងការផ្សំពូជកេសរ ក៏អាចប្រើអ័រម៉ូន NAA ដូចជាថែនថីរ ផ្លែនណូហ្វិក  
ឬហាន់នី ៤ល។ ប្រើអត្រា 1 CC (ប្រហែល 10-15 ដំណក់) លាយទឹក 20 លីត្រ  
លាយព្រៃតាន់ស៊ីអេស 7 មួយស្លាបព្រាតាហ្វេ បាញ់ថ្នាំ 7 ថ្ងៃ ម្តង ទាល់តែហើញថាជាប់  
កូរច្រើនល្មម ។ អាចប្រើអ៊ុយលីលេត អត្រាមួយស្លាបព្រាតាហ្វេ ឬ មួយកណ្តាប់ទឹក 20  
លីត្រ បាញ់រយះពេល 7 ថ្ងៃម្តង ។

ចំពោះការប្រើជីក្នុងចន្លោះពេលដែលអំពិលជាប់កូរក្តិប ហើយទើបជាពេលវេលាដ៏ល្អបំផុត  
ក្នុងការដាក់ជីឆ្រើយវត្ថុផ្សេងៗ ដូចជាលាមកសត្វផ្សេងៗ ជីអាចម៍ គោ ស្លឹកពោធិ៍ករលួយ  
ជីវត្ថុសំណល់ពុករលួយជាដើម ។ ប៉ុន្តែត្រូវមើលសភាពដីផង ។ បើដីរឹងខ្លាំងពេកដីដែលខ្វះ  
ឥឡើយវត្ថុពិតៗទើបគួរអោយ ។ បើអោយជីច្រើនរហូតដល់ចុងរដូវវស្សាផងក៏នឹងត្រូវមានសល់  
ជីឥឡើយវត្ថុ បណ្តោយអោយរសជាតិអំពិលចេញជូរ ហើយឆ្នាំ ក្រោយនិងលេងស្លឹក ។  
កណ្តាលរដូវវស្សា ចុងរដូវវស្សា មិនគួរដាក់ជីផ្កាប់ ជីអាចម៍គោដាច់ខាតដើមដែលលែង  
ស្លឹក ដើមដែលកូរចាស់ ក្លាយជាជួរត្រូវឈប់ដាក់ជីផ្កាប់ ជីអាចម៍គោយ៉ាង តិចណាស់ 3-  
5 ឆ្នាំ ។

ចំណែកជីត្រាប់តាមដី មើលតាមលក្ខណៈដើម ។ ដើមស្លឹកខៀវស្រងាត់ លេងស្លឹក កូរតិច អោយប្រើ 0-10-30 បើកូរច្រើនព្រែងអាហារមិនគ្រប់គ្រាន់ឈូមប្រើ ក៏អោយប្រើ 0-10-30 ហើយក្រចកដីអ៊ុយរ៉េ (UREA) ឬ 46-0-0 ជំរុញបំប៉នកូរឬខ្លួនម្តងៗ ។ អាច ប្រើជីធូលេខមុខទាប ឬក្រោយខ្ពស់ក៏បានដូចជា 15-5-20+2, 8-24-24 ឬ 9-25-25 តាមធម្មតាប្រើតែម្តងនៅពេលកូរក្តិប ។

ជីតាមស្លឹកដែលនិងប្រើអាចជំរុញអោយកូរតូច ឆាប់ធំដោយប្រើ 30-20-10 កាលណា នៅតូចប្រើ 20-20-20 ឬ 21-21-21 កាលណាកូរធំមធ្យម និង 12-22-22 កាល ណាកូរធំអាចកាញ់ 2-3 សប្តាហ៍ ម្តង ឬកាលណាប្រើថ្នាំសម្លាប់សត្វល្អិត ឬពេលនៅតូចៗ ដែលពេញចាំកូរក្រចក ។

ចំពោះធាតុរ៉ែបន្ទាប់បន្សំប្រើអ៊ុយរ៉េលេតកាញ់រាល់ 3 សប្តាហ៍ម្តង ឬមួយខែក៏បានរហូតទៅ ដល់ជិតចាស់ទើបបញ្ចប់កាញ់ ។

ការប្រើអ៊ុយរ៉េក្នុងការដាំដុះកៅស៊ូ និងកូរ :

អំពិលផ្អែមបុនចេញផ្កាត្រូវជំរុះស្លឹកចោលសិន មុននិងដល់ពេលចេញផ្កាបាន ប៉ុន្តែបើចេញ ផ្កាហើយ ផ្កាទៅជាជ្រះធ្លាក់កាលណាប៉ះបង្កិចនិងការប្រែប្រួល ដូចជាធាតុអាកាសភ្លៀស ត្រជាក់ ឬក្នុងធាតុខ្លះអាហារ កាលណាកើតមានការប្រែប្រួលទាន់ហាននោះ ក៏នឹងធ្វើអោយ ផ្កានិងផ្លែអំពិលផ្អែមធ្លាក់ជ្រះចុះបាន ។ ដូចនេះនាពេលបច្ចុប្បន្ននេះគេយកសារជាតិគីមី ពួកអ៊ុយរ៉េផ្សេងៗ មកប្រើដើម្បីជួយអោយផ្កានិងកូរអំពិលផ្អែមជាប់ ។



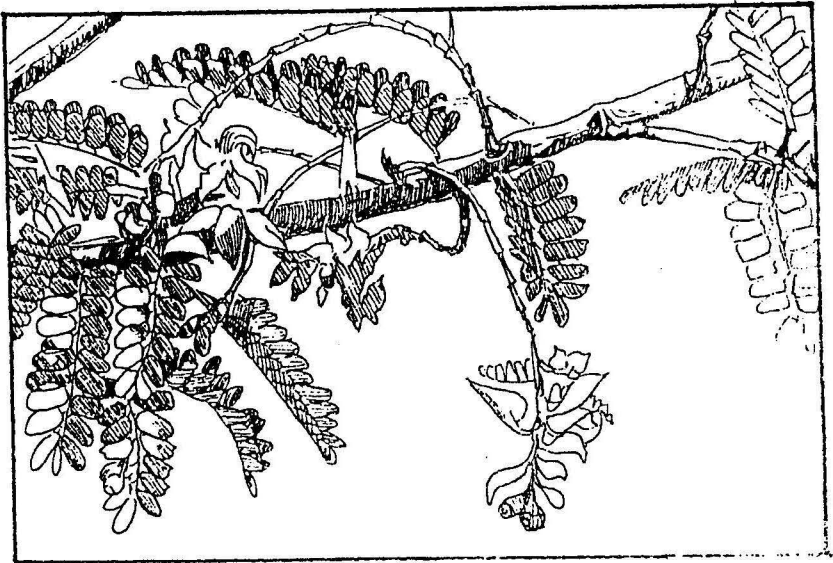
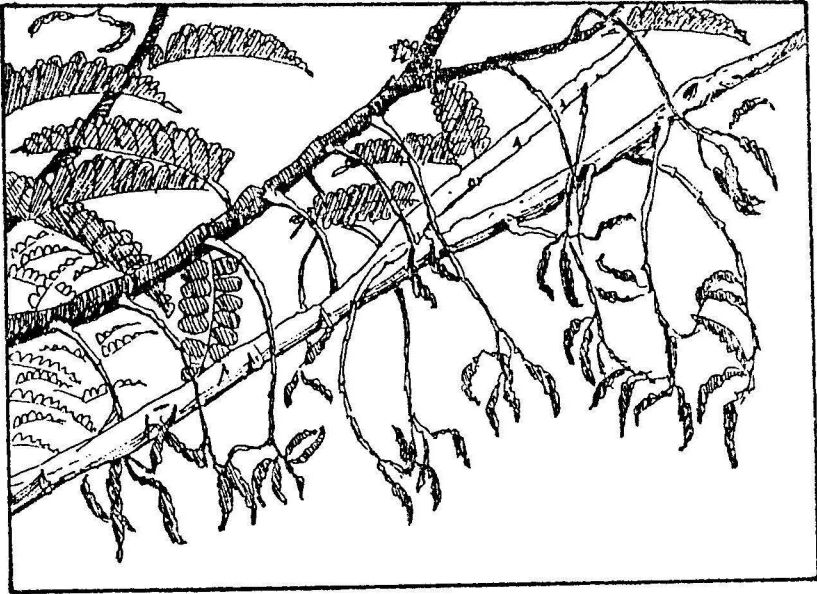

អ័រម៉ូនគីសារៈជាតិដែលបញ្ជាការដុះលូតលាស់ធំធេងនៃរុក្ខជាតិ ។ ទោះបីជាមានបន្តិចបន្តួច ក៏អាចប្រែប្រួលសភាពម្យ៉ាងៗតាមភូតគាមសាស្ត្រនៃរុក្ខជាតិបាន ។ សារៈជាតិដែលបញ្ជាការចម្រើនលូតលាស់ធំនៃរុក្ខជាតិបែងជាពីរជួរគឺ :

- ① សារៈជាតិប្រភេទបញ្ជាការចម្រើនលូតលាស់ធំនៃរុក្ខជាតិ ដែលកើតឡើងតាមខ្លួនឯងតាម ធម្មជាតិ ជាសារៈជាតិដែលសាងឡើងដោយខ្លួនឯង ដើម្បីបញ្ជាការចម្រើនដុះលូតលាស់ នៃសាច់ដើម Tissue នៅក្នុងដើមរុក្ខជាតិ ។
- ② សារៈជាតិដែលមានមនុស្សបង្កើតឡើងដោយការផ្សំជាតុផ្សាដូចជាអ័រម៉ូន NAA ឈ្មោះ ពាណិជ្ជហៅផ្លែឆ្មារហ្វូស៍ ផ្លែឆ្មារហ្វូស៍ ក្រូផ្លាស់ ផែនថិរ ជីបឺរលីន ។

ក្នុងនោះនឹងនិយាយអំពីអ័រម៉ូនដែលមនុស្សបានបង្កើតឡើង ជាពិសេសអ័រម៉ូន NAA ជីប្យី- ហ្វូស៍ដែលមានប្រយោជន៍ចំពោះអំពិលនោះ និងជួយអោយទងអំពិលស្វិតឡើងជួយជំរុញ អោយកូរអំពិលចម្រើនលូតលាស់ ជួយពន្យារយះពេលវេលានៃការផ្សំកេសរ ។ សេចក្តីលំអិត ក្នុងការប្រើអ័រម៉ូនមានដូចតទៅនេះ :

- ① ការប្រើអ័រម៉ូន NAA : អ័រម៉ូន NAA មានឈ្មោះខាងពាណិជ្ជកម្មហៅជាទូទៅ ថា ផ្លែឆ្មារហ្វូស៍ ផ្លែឆ្មារហ្វូស៍ ក្រូផ្លាស់ ផែនថិរ ហាន់នី ហ្វូស៍ជាដើម ។ ការប្រើ អ័រម៉ូននេះត្រូវប្រយ័ត្នប្រយោជន៍អត្រាភាគប្រើ ព្រោះប្រភេទនីមួយៗនោះមានកំហាប់ ខុសពីគ្នា ។ មុនប្រើត្រូវសិក្សាពាក្យណែនាំចំណងជើងវិធីប្រើអោយបានហ្មត់ចត់សព្វ គ្រប់ ។ ជាទូទៅអត្រាភាគដែលណែនាំអោយប្រើគឺ 1-2 CC លាយជាមួយទឹក មួយពោត ឬ 20 លីត្រ ។ ការប្រើកំហាប់ខ្ពស់អាចធ្វើអោយខូចខាតដល់ផ្កា និងកូរ អំពិលបាន ។ សេចក្តីលំអិតក្នុងការប្រើគឺ :

ក. បាញ់មុនពេលអំពិលផ្អែមចេញផ្កា ឬចេញផ្កាខ្លះហើយ ប៉ុន្តែនៅជុំវិញវិក ដើម្បីជំរុញការចំរើនលូតលាស់ធំ ។

ខ. បាញ់កាលណាផ្កាវិកបានមួយភាគបួននៃផ្កាទាំងអស់នៅលើដើម ដើម្បីជួយអោយផលផលិតល្អឡើង និងជួយអោយទងស្ងិត ។

គ. បាញ់កាលណាកូរអំពិលផ្អែមជាប់ទាំងអស់ហើយ ដើម្បីជំរុញការរីកចំរើនលូតលាស់ធំនៃកូរអំពិលក្តីប ។

⊙ ការប្រើជីប្រូស្ទ័រក្នុងចំការអំពិល : តាមធម្មតាអំពិលផ្អែមក៏ដូចនឹងពូជដទៃទៀតគឺមានការសាងសារៈជាតិជីប្រូស្ទ័រនៅឯបួសដែលតមក និងបណ្តុនពីបួសទៅបរិវេណចុងមែក និងជំរុញអោយចុងបែកត្រួយ ។ ជីប្រូស្ទ័រមួយភាគទៀត ត្រូវសាងឡើងពីគ្រាប់ដែលកំពុងដុះលូតលាស់ ជីប្រូស្ទ័រភាគនេះត្រូវបញ្ជូនទៅកាន់ទងមានផលជំរុញអោយរក្ខជាតិនាំហារចូលទៅចិញ្ចឹមទង និងកូរដែលធ្វើអោយកូររីកចំរើនលូតលាស់តទៅ ។ តាមធម្មជាតិក្នុងការកសាងជីប្រូស្ទ័រ ពេលដែលកូរចាប់ផ្តើមជាប់បានថ្ងៃគ្រាប់នៅមិនទាន់ពេញបានបរិបូរណ៍នៅឡើយ ។

ការសាងជីប្រូស្ទ័រអាចមានតិច បណ្តាលអោយកូរអំពិលចាប់ផ្តើមជ្រុះនិងត្រលូតលាស់ធំ ។ រយះពេលនេះជាពេលដែលសមត្រូវនិងបានទទួលការជួយពីខាងក្រៅ ប៉ុន្តែកាលណាកូរធំឡើង គ្រាប់ក៏ធំឡើង ។ ហើយនិងមានការសាងសារៈជាតិជីប្រូស្ទ័រឡើងល្មមគ្រប់គ្រាន់ បើបំពុលបាច់អ្វីត្រូវប្រើជីបណ្តុនពីខាងក្រៅចូលទៅជួយទៀតទេ គ្រាប់មានមុខនាទីសាងជីប្រូស្ទ័រដូចនេះទៅរហូតដល់ជិតចាស់ ការសាងសារៈជាតិជីប្រូស្ទ័រក៏ថយចុះ កូរអំពិលក៏ថយអត្រាលូតលាស់ធំចុះ ទិបំផុតក៏មិនចាំបាច់សាងទៀត កូរក៏ចាស់ដែលជាលក្ខណៈកើតឡើងតាមធម្មជាតិ ។

៣. ការប្រើប្រាស់ប្រេងឆ្នើមដើម្បីជីវិតក្រៅ : ក្នុងពេលខ្លះយើងប្រទះឃើញថា កាលណា  
 មានពេលប្រើអាហារដែលនៅក្នុងដើម រហូតសឹងតែអស់ពីដើមរហូត ឬក៏នៅ  
 សល់តិចបំផុតនោះអំពិលនឹងមានអាការៈច្រាម ដូចដែលការអោយផលិតផល  
 ខ្ពស់ហើយ មិនបានអោយជីវិតទាត់ពេញទី និងធ្វើអោយអំពិលនោះមិនអាចបែក  
 ត្រូវ ចេញផ្កា និងជាប់គ្នាបានតាមប្រក្រតិទៀយ ឬមួយមានអាការៈងាប់មែក  
 ពាក្យថា “ មែកងាប់ ” បានន័យថាកាលណាមែកសាងចុង សាងស្លឹកចេញមក  
 ថ្មីហើយ និងលូតលាស់ចំរើនបានមួយរយៈ រួចក៏ងាប់ចុះមកពីចុង ។ អាការៈ  
 បែបនេះជាគ្រឿងចង្អុលអោយឃើញថា ដើមអំពិលនោះច្រាមដល់កំណត់ហើយ  
 បើគ្មានការថែរក្សាថែទាំបីដំណាច់អោយបានត្រឹមត្រូវទេ អាចបណ្តាលអោយដើម  
 អំពិលនោះងាប់បាន ឬខូចខាតពេលវេលាលូតលាស់ 1-2 ឆ្នាំ ទំរាំតែបានដុះលូត  
 លាស់ចំណូបវិញឡើងវិញ ហើយចេញផ្កាជាប់គ្នាបានតាមប្រក្រតិទៀយនោះ  
 ក្នុងករណីដូចនេះ យើងគួរតែងតែមានការជំរុញអោយបែកត្រូវ ដោយប្រើប្រាស់  
 ប្រេងឆ្នើមជុំជាមួយជីផ្សេងៗ ធ្វើគ្រមគ្នានិងការធ្វើអោយដីល្អពេញទី ។ រូបមន្តដី  
 ដែលប្រើកាញ់ស្លឹកពិសោធន៍ទៅឃើញថាបានផលល្អ គឺប្រើប្រាស់ប្រេងឆ្នើមអំពិល  
 ចំណុះ 50 មិល្លីក្រាម ចំនួនមួយអំពិល 4 ដី 20-20-20 ចំនួន 50 ក្រាម  
 ពីរ៉ូយ៉ាម (UREA) 46-0-0 ចំនួន 50 ក្រាម អ៊ុយនីសេតចំនួន 25 មិល្លីក្រាម  
 និងត្រៃតាន់ស៊ីអេស 7 ចំនួន 25 CC លាយទឹក 100 លីត្រ ឬ 5 ហ្គោត ប្រើ  
 កាញ់ពាសពេញដើមទាំងដើម 1-2 ដង រយាលពីគ្នា 7 ថ្ងៃ រីឯតាមជីវិតអោយ  
 ប្រើដីដែលមានធាតុដីដីគ្រប់ អាចជាជីរូបមន្ត 3 គូលេខ ដូចជា 12-24-12 ឬ  
 ជីរូបមន្តគូលេខ 4 គូ 5-5-20 + 10 ឬជីរូបមន្តគូលេខ 5 គូ ដូចជា 12-9-  
 20 + 2 + 1 បាចពាសពេញក្រោមទំរង់គុម្ពដើមទាំងមូល រួចបាចហូសហ្វាត  
 ដូឡូមីត ឬកំបោរដូឡូមីន ឬដីឆ្នើយវត្តអាចជាជីផ្គាប់ ឬដីអាចម៍តោក៏បានជាន់  
 ពីលើ រួចហើយស្រោចទឹកអោយសើមជោត ។ កាលណាអោយដីតាមដី និង  
 តាមស្លឹកដូចនេះ ក៏នឹងធ្វើអោយអំពិលត្រឡប់ទៅជាបែកត្រូវ និងជាប់គ្នាឡើង

វិញបានក្នុងរយៈពេលតមក ៤ ការប្រើជីតាមជំនួសឡើងនោះ ត្រូវមើលអាការៈ ដែលដើមអំពិលសំដែងចេញមកហើយ (ថាមានលក្ខណៈបែបណាសិន) ។

ខ. ការប្រើជីបរិលីន ជួយអំពិលអោយជាប់កូរច្រើនសារ : បើអំពិលផ្អែមនោះ មានសន្សំអាហារបានច្រើនបំផុត គឺជាគុណភាពសមស្របល្អល្មម រំពិលក៏អាច ជាប់កូរបានច្រើនស្វែងរកតាមធម្មជាតិ ប៉ុន្តែដោយសារពេលបច្ចុប្បន្ននេះយើង តែងតែធ្វើអោយដើមរុក្ខជាតិធ្វើការផលិតយ៉ាងពេញបន្ទុក ទើបបណ្តាលអោយ រុក្ខជាតិអស់កម្លាំង ឬប្រើការហូសកម្លាំងការចេញផ្កា ជាប់ផ្លែទើបមិនល្អដូចដែល បណ្តាលអោយប្រព្រឹត្តតាមធម្មជាតិ ធ្វើអោយមានការចាំបាច់ត្រូវជួយអោយអំពិល ជាប់កូរ ដែលធ្វើបានដោយងាយដោយប្រើជីរូបមន្តបាញ់ស្លឹក ដូចដែលប្រើក្នុងខ ទីពីរ ដើម្បីជំរុញអោយចេញត្រួយដូចពោលមកហើយ គឺប្រើជីបរិលីន ចំណុះ 50 មិល្លីក្រាម ចំនួនមួយអំពូល ។ ប្រើជី 20-20-20 ចំនួន 50 ក្រាម ជីអ៊ុយរ៉េ (UREA) ឬជី 46-0-0 ចំនួន 50 ក្រាម ប្រើអ៊ុយរ៉េលេត 25 ក្រាម និងត្រៃតាន់ស៊ុអេស 7 ចំនួន 25 CC លាយទឹក 5 ប៉ោត ឬ 100 លីត្រ គូរអោយចូលគ្នាបានល្អ ដើម្បីបាញ់នៅពេលផ្កាអំពិលរីកពេញទំហឹងហើយ បើកាលណាក្នុងអំឡុងពេល 7-10 ថ្ងៃតមក មានចំនួនកូរអំពិលដែលជាប់នៅ មិនទាន់គ្រប់គ្រាន់ ត្រូវបាញ់ថែមម្តងទៀត ។ តាមធម្មតាបើធ្វើបែបនេះក៏នឹងធ្វើ អោយជាប់កូរល្អបំផុត ។ ប្រសិនណាដើមអំពិលល្អបរិបូណ៌រួចស្រេចទៅហើយ នោះ គួរមើលសិនថានៅពេលផ្ការីកពេញផឹងហើយ បើជាប់កូរច្រើនល្មមហើយ ក៏មិនបាច់បាញ់ទៀតទេ ។ បើនៅមិនទាន់ច្រើនល្មមកាលណាបាញ់ហើយគួរស្ទង់ ពិនិត្យមើលមុនក្នុងអំឡុង 7-10 ថ្ងៃ អោយដឹងថាការជាប់កូរនៅមិនទាន់ច្រើន ល្មមនោះទេ សឹមបាញ់បន្ថែមជាលើកទីពីរ ។ ការដែលធ្វើយ៉ាងនេះក៏ដើម្បីការពារ មិនអោយអំពិលជាប់កូរច្រើនហូសពេកទេ ដែលអាចលើសកម្លាំងដើម និងធ្វើ អោយកូរអំពិលតូច ។

គ. គោលការណ៍ប្រើជីបបិរលិនជាមួយនិងរូបមន្តផ្សេងៗ : ជីបបិរលិននោះតាម ធម្មតាគ្រាន់តែជាសារៈជាតិចំរុញសកម្មភាពក្នុងរុក្ខជាតិ ពុំមែនជាអាហាររបស់រុក្ខ- ជាតិដោយប្រការណាមួយទេ ។ រុក្ខជាតិទទួលជីបបិរលិនបានល្អ លុះត្រាតែរុក្ខជាតិ នោះមានអាហារសន្សំបានច្រើន មានភាពល្អបរិបូណ៌ រឹងប៉ឹង មាំមួនពេញទី បើរុក្ខជាតិមានកម្លាំងទន់ខ្សោយ ឬទ្រោមខ្លាំង បើប្រើតែជីបបិរលិនជាកត្តាជំរុញ អោយរុក្ខជាតិធ្វើសកម្មភាព ប៉ុន្តែខ្លះអាហារផ្សំ ខ្លះដីនោះក៏ត្រឡប់ទៅជាធ្វើ អោយដើមរុក្ខជាតិត្រូវប្រមូលអាហារដែលនៅសល់យកមកសាងត្រួយ និងចុង មែកថ្មី ដែលអាចត្រឡប់ទៅជាធ្វើអោយដើមរុក្ខជាតិអស់កម្លាំងយ៉ាងពិតប្រាកដ ទន់ខ្សោយរហូតដល់ងាប់ងាយ ។ គោលការណ៍ប្រើជីបបិរលិនដ៏ត្រឹមត្រូវនោះគួរ ប្រើជាមួយរុក្ខជាតិដែលរឹងប៉ឹងមាំមួន ហើយបើប្រើជាមួយរុក្ខជាតិមិនរឹងប៉ឹងមាំ- មួនល្អគ្រប់គ្រាន់ទេនោះ ក៏ត្រូវតែអោយអាហារ ឬធាតុដីជំនាន់តាមស្លឹក ទាំង តាមដីអោយបានបរិបូណ៌ ព្រមទាំងស្រោចទឹកអោយសើមជោគ ទាល់តែអាច ស្រូបយកជីចូលទៅប្រើបានយ៉ាងពេញបន្តក ។

សរុបសេចក្តីទៅការប្រើជីបបិរលិនទៅលើអំពិលផ្អែម យើងអាចប្រើដើម្បីជួយ ជំរុញអោយមែកត្រួយ និងចុងត្រួយក្នុងអំពិលដែលធ្លាប់អោយផលផលិតច្រើន ស្មើស្មើ និងកម្លាំងទ្រោមម្តងទៀត បើកាលណាអំពិលកំពុងចេញផ្កាពេញ ទំហឹង និងដើម្បីអោយផ្កាដែលកំពុងរីកបានជាប់គួរអោយបានច្រើនគ្រប់គ្រាន់ទៅ តាមតម្រូវការ ហើយរាល់ពេលប្រើជីបបិរលិនគួរហិតខ្លិនទាំងដី ទាំងទឹកផងយ៉ាង គ្រប់គ្រាន់ទើបបានផលល្អគួរជាទីពេញចិត្ត ។

ការដោះស្រាយអំពិលផ្អែមជាប់គួរច្រើនសារ :

អ្នកកសិករដំណាំអំពិលផ្អែមច្រើនគ្នា តែងជួបប្រទះបញ្ហាមានគួរអំពិលច្រើនសារលើ ដើមតែមួយ ឬនៅក្នុងចំការតែមួយ ។ ជួនកាលដើមជួរចេញផ្កាហើយ ផ្កាជ្រុះច្រើន

តមកចេញផ្កាឡើងក្នុងរូងជាប់ខ្លះឡើង ជ្រះខ្លះ ។ បែបនេះទេវវហូតដល់រដូវភ្លៀង ។  
 ករណីខ្លះអស់ហូតហែងហើយអំពិលលើដើមនៅមានអំពិលទុំ នៅមានអំពិលទុំមិនទាន់  
 អស់ក៏មានទើបចេញទាំងផ្កា និងមានក្នុងនៅដើមតែមួយជាមួយផ្កានោះឯងតែម្តង ។

មូលហេតុមកពីកើតក្នុងផ្ទៃច្រើនសារនោះឯង កើតពីព្រោះកាលណាអំពិលចេញផ្កាសា  
 ដំបូងក្នុងរយៈពេលដើមរដូវភ្លៀងនោះ ក្នុងរូងជាប់មិនច្រើនឈូមអាចមកពីលេងស្លឹក អាច  
 ខ្លះសារជាតិអ័រម៉ូន ឬខ្លះធាតុអ៊ីដ្រូស្យែនណាមួយ ឬចំនួនទឹកភ្លៀងដែលមិនគ្រប់គ្រាន់  
 មានភ្លៀងពិចហើយក៏បាត់ភ្លៀងទៅ ។ កាលណាជាប់ក្នុងដំបូងពិចអំពិលក៏មានអាហារ  
 សន្សំគង់នៅធ្វើអោយមកចេញផ្កាឡើងក្នុងចន្លោះពេលរដូវភ្លៀងមក ឬកាលណាចេញ  
 ផ្កាគ្រាន់ដំបូងក្នុងរូងខ្លះ ហើយក៏ដាក់ដីធ្វើអោយអំពិលទៅជាល្អបរិបូណ៌ឡើង ហើយ  
 ក៏មានការពិច ឬក្នុងរូងជាប់មិនទាន់ច្រើនក៏ចេញផ្កាឡើងបណ្តោយតែម្តងទៅ ។ សភាព  
 បែបនេះអាចកើតរហូតដល់រដូវភ្លៀង ទើបធ្វើអោយជាប់ក្នុងផ្ទៃច្រើនសារទៅលើដើម  
 ជាមួយគ្នា ។

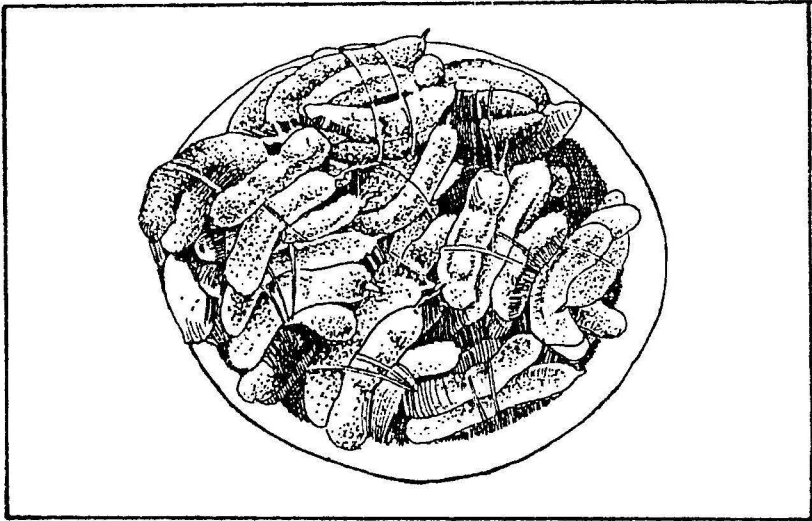

គុណវិបត្តិដែលកើតឡើងធ្វើអោយការរក្សាថែទាំការពារប្រព្រឹត្តទៅមិនស្រួល ទាំងរឿង  
ប្រើដី ការអោយទឹក ឬអត់ទឹក ការកើតមេរោគផ្សិតស៊ីកូរអំពិលទុំច្រើនឡើង សត្វល្អិត  
ស៊ីគ្រាប់អំពិលសារថ្មីច្រើនឡើងជាដើម ។ ក្នុងការអោយដីនោះក៏បានជ្រាបរាល់គ្នា  
ហើយថា ការបំប៉នក្នុងអំពិលអោយធំល្អ ក៏ត្រូវអោយដីផ្លាប់ ដីអាចម៍តោខ្លះ និងដី  
គីមីប្រើនីត្រូហ្សែននាំដូចជា 16-11-14 + 2 ប៉ុន្តែបើនៅប្រើដីបែបនេះកាលណា  
កូរចាស់ជិតទុំ និងធ្វើអោយអំពិលទុំយូរជាងធម្មតា ហើយរសជាតិជួរច្រើនជាង ។  
ធម្មតាដែលត្រឹមត្រូវនោះគឺកាលណាកូរជិតចាស់ យើងត្រូវឈប់អោយដីផ្លាប់ ដីអាចម៍  
តោ និងដីគីមីដែលមាននីត្រូហ្សែន ប៉ុន្តែអោយប្រើដី 0-10-30 ជំនួសវិញ ប៉ុន្តែបើ  
នៅលើដើមមានកូរអំពិលនៅតូចពេក ការប្រើដីគ្មាននីត្រូហ្សែនក៏ធ្វើអោយកូរមិនធំ ។  
បើយកទាំងពីរយ៉ាងត្រូវប្រើម្យ៉ាងកន្លះគឺ 15-5-20 + 2 កន្លះនិង 1-10-30 កន្លះ  
ធ្វើអោយកូរតូចទៅបាន ប៉ុន្តែកូរធំរសជាតិក៏ត្រូវអន់ចុះគឺជូឡើង ។ ដូចនោះការមាន  
កូរច្រើនសារនៅលើដើមអំពិលតែមួយដើមនោះ ទើបធ្វើអោយខូចប្រព័ន្ធដាក់ដីដោយ  
ជៀសវាងពុំរួច ។

គុណវិបត្តិនៃប្រព័ន្ធអោយទឹកទំនាក់ទំនងដូចគ្នាដែរ ។ តាមធម្មតាកាលណាអស់ស្បែកក៏  
ចាប់ផ្តើមអត់ទឹកដល់អំពិលផ្អែមដោយស្វ័យប្រវត្តិ ដើម្បីថែមភាពផ្អែមអោយកូរអំពិល  
ចាស់ ។ ប៉ុន្តែបើអត់ទឹកក្រោកដយ៉ាងនេះមែននោះកូរតូចក៏នឹងជុំស្រូវធំ ។ បើស្រោច  
ទឹកអោយកូរតូចធំទៅ កូរធំក៏ទៅជាមានរសជាតិមិនល្អ គឺក្រទុំហើយជួរឡើងផង ។

គុណវិបត្តិដែលកើតអំពីការជាប់កូរច្រើនសារដែលជួបប្រទះម្យ៉ាងឡើង គឺការកើតមេ-  
រោគផ្សិតស៊ីកូរទុំច្រើនឡើង រឿងនេះជួបប្រទះច្រើនក្នុងចំការ កូរអំពិលមិនទាន់ចាស់  
ក៏ទុកបណ្តោយអោយនៅនិងដើមរហូតចូលរដូវស្បែកថ្មីមកដល់ ហើយក៏ចេញផ្កាជាប់  
កូរសារថ្មីឡើងហើយ កូរសារមុនក៏នៅឡើយ មិនព្រមទុំ ក៏ទុកចោលលើដើម ។  
កូរអំពិលរឹងនេះច្រើនតែមកទុំនៅពាក់កណ្តាលរដូវស្បែក ក្នុងពេលស្បែកខ្លាំងជោគជាំ



មិនបានការ ឬបេះក្នុងផ្នែកមកទេ ។ កាលណាទឹកផ្អែមមានជាតិស្ករ ក្លាយទៅជាសំបុក ពូជមេរោគផ្សិត ធ្វើអោយមានផ្សិតនៅច្រើនលើដើមនោះជាដំបូង លុះក្នុងអំឡុងពេលថ្មី ចេញមកក៏មានឱកាសបានទទួលមេរោគផ្សិតច្រើនសន្លឹកសន្លាប់ចាប់តាំងពីដើមទឹមក ។

ការដោះស្រាយបញ្ហាចំពោះមុខ គួរកាត់ចោលនូវការចិញ្ចឹមទុកក្នុងមុន ដើមរដូវរៀង ចេញអោយអស់ កុំអោយអំពិលចេញផ្កាតិច ដោយមកអំពីការភិក្ខុចិញ្ចឹមក្នុងដីនៅដល់ ពេលជិតអំពិលចេញផ្កា ត្រូវបេះក្នុងអំពិលដែលនៅសល់ចេញអោយអស់ ទោះបីលក់ ជាអំពិលខ្លីបានប្រាក់តិចក៏ដោយ ហើយក៏បង្ខំបំប៉នអំពិលអោយប្រុងចេញផ្កាបានពេញ លេញ តាមដីជាក់ថ្មបូសហ្វាត ឬ 0-30-0 ចំណែកតាមស្លឹកពាញដី 10-52-17 ឬ 11-45-11 ឬបើលេងស្លឹកប្រើ 0-52-34 ថែមអ៊ុយនីលេតផង ។ វិធីនេះនឹងធ្វើ អោយអំពិលប្រុងជាស្រេចដើម្បីសាងផ្កាបានយ៉ាងល្អបរិបូណ៌ ។ លុះចេញផ្កាក៏ធ្វើ អោយជាប់បានល្អទាំងអស់ ចាប់តាំងតែពីសាដីបង្កមកតែម្តង ដូចជាការប្រើដីបរិលិន (Gebberline) ជាដើម ។

ការដោះស្រាយបញ្ហាវិលវល់ពេលវែងប្រហែលខែកុម្ភៈ ដល់ខែមិនា គួរកាត់តែងមែក តាមការចាំបាច់ ។ បើដីអន់ពេកហើយដើមខ្លះនីត្រូវហ្សែនត្រូវដាក់បូសហ្វាតជាមួយដី ផ្តាប់ដីអាចម៍គោ និងដីគីមី ។ កាលណារៀងតិចពេកទៅផ្កាក៏ចេញទុំបានពេញលេញ បើធ្វើបានត្រូវស្រោចទឹកបន្ថែមអោយច្រើន ដើម្បីអោយចេញផ្កាអោយបានច្រើន ។ កាលណាផ្ការីកខ្លះហើយត្រូវមើលអោយជឿថារីកស្មើគ្នាល្អទេ ។ បើជុំជាក់ក្នុងចិត្តត្រូវ ជួយជំរុញអោយការប្រុងរបស់ផ្កា និងបាញ់ដីអោយ កាលណាចាប់ផ្តើមចាក់ចង្កោមផ្កា ដោយប្រើដីដីបរិលិនខៀវរ៉ាំ 50 មិល្លីក្រាម មួយអំពូល ដី 6-32-32 ឬប្រហាក់ ប្រហែលគ្នា 25 ក្រាម អ៊ុយនីលេត 25 ក្រាម ត្រៃតាន់ស៊ុអេស 7 ចំនួន 15 CC ទឹក 100 លីត្រ ។ រយៈពេលនេះត្រូវជួយស្រោចទឹកអោយដីបានជោកច្រើនទើបល្អ នៅពេលដែលផ្កាកំពុងរីកពេញទំហឹង និងគួរពាញថែមម្តងទៀត ប៉ុន្តែអោយរយោពេល

គ្រាដំបូងប្រហែល 10 ថ្ងៃ យ៉ាងតិច ។ កាលណាជាប់កូរក្តិបល្អិតៗហើយសូមអោយ ប្រើម្តងទៀត ប៉ុន្តែត្រូវផ្លាស់ជីពី 0-32-32 ទៅ 45-0-0 ជំនួសវិញ រីឯជំនៀងៗ នៅដីដែល ។

កាលណាកូរជាប់ល្អហើយអោយដាក់ជីតាមដី 15-5-20 + 2 ហូសហ្វាត ជីផ្កាប់ ជី អាចម៍គោ ។ ដាក់រាល់ខែអោយទាល់តែកូរធំ ។ តាមស្លឹកប្រើជី 20-20-20 ចំនួន 100 ក្រាម អ៊ុយរ៉េ (UREA) 100 ក្រាម ផ្លែនណូហ្វិក 5 CC អ៊ុយនីលេត 25 ក្រាម ត្រៃតាន់ស៊ីអេស 7; 15 CC ទឹក 100 លីត្រ ។ បើឃើញកូរនៅតូចនៅឡើយ ប្រើដីបិរលិទបន្ថែមទៀតចំនួន 50 មិល្លីក្រាម មួយអំពូលជួយអោយធំស្មើគ្នាឡើង ។

កាលណាជាប់កូរល្អតាំងតែពីដើមរដូវរៀងហើយ អំពិលផ្អែមក៏ចេញផ្កាក្នុងសារក្រោយ តិចណាស់ ។ ការបំប៉នបំប៉នរក្សាថែទាំក៏សង្កត់ធ្ងន់ទៅលើកូរសាដំបូង (ឬសាដែលមាន ច្រើនបំផុត) យកជាការសំខាន់ ។ បើមាននៅសល់ក្នុងរដូវក្តៅក៏បេះលក់ជាកូរខ្ចីអោយ អស់ ដើម្បីអោយអំពិលប្រុងប្រៀបខ្លួនជាស្រេចក្នុងសាបន្ទាប់ទៅកានពេញលេញ ។

ការទុំនៃអំពិលផ្អែម : បើសិនជាគ្មានបញ្ហាអ្វីៗកើតឡើងទេ ក្រោយពេលអំពិលផ្អែម ជាប់កូរហើយ កូរអំពិលក៏ចំរើនធំឡើងៗជាដរាបទាល់តែដល់ចន្លោះខែវិច្ឆិកាកូរក៏ចាស់ ចន្លោះពេលនេះអស់រដូវរៀងធ្វើអោយបរិមាណទឹកថយចុះ ដែលជារយះពេលរដូវ ហូតហែងធ្វើអោយអំពិលផ្កាដុះលូតលាស់ធំ ធ្វើអោយកូរអំពិលផ្អែមទុំ ហើយចាប់ ផ្តើមផ្តើមថែមឡើង ។

ការទុំនៃកូរ : អំពិលផ្អែមពូជទឹកឃ្មុំដែលទុំមុនពូជដំទៃទៀតប្រហែល 4-5 ថ្ងៃ ។ អំពិលផ្អែមពូជស្រីគុមភូ ទុំតាមក្រោយប្រហែល 7 ថ្ងៃ ។ ទុំក្រោយរងចុះមកគឺពូជ ឥន្ទលាំ ពូជខន្តី និងពូជហ្វិនចុង ។ ទុំចុងក្រោយបំផុតគឺពូជពណ៌មាស (ណាយយ៉ាត់)

ទោះជាយ៉ាងណាក៏ដោយការទុំនៃកូរអំពិលពុំមែនត្រូវតាមនេះរហូតទៅទេ ។ ជួនកាល  
 ក៏ស្រេចទៅលើសភាពដី ។ បើជាទីទួលតាមចង្កេះភ្នំ និងបានទទួលបរិមាណទឹកស្បៀង  
 មុនបរិវេណទីដីទំនាប ។ ការចេញផ្កាក៏លឿនជាងកូរមុន ។ លុះដល់ពេលទុំនៅទី  
 ទួលឆាប់ទុំជាង ។

តារាងការចេញផ្កា ជាប់កូរបស់អំពិលផ្អែម

ពូជ	ចេញផ្កា	កូរទុំ
ពូជហ្នឹងចុង	ខែឧសភា	ខែមករា
ពូជឥន្ទណាំ	ខែឧសភា	ខែមករា
ពូជខន្តី	ខែមេសា	ខែធ្នូ
ពូជទឹកឃ្មុំ	ខែមេសា	ខែធ្នូ
ពូជស្រីគុមកូ	ខែមេសា	ខែធ្នូ
ពូជប៉ាតហុក	ខែឧសភា	ខែមករា
ពូជណៀសេដ្ឋកិច្ច	ខែមេសា	ខែធ្នូ
ពូជពេជ្រស្បៃត្រ	ខែឧសភា	ខែមករា

ចន្លោះពេលដែលអំពិលផ្អែមទុំ កូរអំពិលនិងបានទទួលបរិមាណអាហារមកចិញ្ចឹមកូរតូចៗ  
 ពីព្រោះដើមផ្កាការដុះលូតលាស់ធំ ទើបធ្វើអោយបរិមាណក្រូតស៊ីលហ្សូរិកក្នុងកូរអំពិលផ្អែម  
 មានបរិមាណតិចទៅផងដែរ ហើយក្នុងចន្លោះពេលនេះកូរអំពិលផ្អែមក៏មានការសាងអនេ  
 សែមឡើងក្នុងកូរ ធ្វើអោយរលាយបាត់ក្រូតស៊ីលហ្សូរិក អោយប្រែសភាពទៅជាស្ករទាំង  
 អស់ ដោយហេតុនេះឯងទើបធ្វើអោយអំពិលផ្អែមមានរស់ជាតិទៅជាផ្អែម ។ ហេតុនេះ

ក្នុងរវាងរយះពេលនេះត្រូវរំលងអោយទឹកដាច់ខាត ព្រោះថាការប្រែប្រួលផ្លាស់ប្តូរនៃ ក្រុមស៊ុលហ្វួរិកអស់កាត់ទៅហើយក៏ពិតមែន ក៏ប៉ុន្តែដើមអំពិលបានទទួលទឹកក៏នឹងធ្វើអោយ មានការបង្កើតក្រុមស៊ុលហ្វួរិកឡើងមកទៀត គឺបើមានក្រុមនេះឡើងមកទៀត ក៏ធ្វើអោយ អំពិលមានការផ្លាស់ប្តូរប្រែប្រួលជាពិធីផ្អែមទៅជាជាតិជួរ ឬជួររំរម ដែលធ្វើអោយក្រុមអំពិល មានគុណភាពទាប តម្លៃធ្លាក់ ប៉ុន្តែអំពិលពូជខ្លះអាចមានរសជាតិជួរ លក្ខណៈបែបនេះក៏ សំដែងអោយឃើញថាត្រួតស៊ុលហ្វួរិកក្នុងអំពិលផ្អែមនោះ ត្រូវរលាយបាត់ទៅអោយអស់ ដោយអេនសែមី ទើបធ្វើអោយមានរសជាតិជួររំរមជាប់មក ។

ការផ្លាស់ប្តូរប្រែប្រួលអំពិលផ្អែម លក្ខណៈម្យ៉ាងទៀតគឺភាពជួរនៃអំពិលកាលណាក្រុមជិតចាស់ ឬលហេតុមកពីនីត្រូហ្សែននៅសល់ក្នុងដីរលាយចេញមកពេលចាស់ កើតពីការប្រើជីផ្លាស់ ពីអាចម៍គោច្រើនហួសពេកហើយបានទទួលទឹកទៀតនៅពេលជិតចាស់ ទើបក្រុមជាក់ដីអោយ ល្មមសមគួរ ។ កាលណាក្រុមគ្រប់ជាប់ល្អហើយ ហើយកាលណាក្រុមជីរហូតដល់ចាស់ ក៏អោយ នីត្រូហ្សែនតាមជីត្រូវប្រើអស់ល្មមល្អ នៅសល់តែហួសហូរស និងប្លូតាស្យូមជួយបង្កើត រសជាតិផ្អែមអោយពេញទៅ ។ ការអនុវត្តន៍អាចប្រើនីត្រូហ្សែនក្នុងដីពិបាក ប៉ុន្តែបើប្រើ តាមស្លឹកវិញនិងប៉ុន្តែបានល្អល្មម គឺពាញ់ស្លឹកប៉ុន្មានរុក្ខជាតិក៏ត្រូវប្រើទៅប៉ុណ្ណឹង ។

វិធីកែដីដែលល្អហួសពេក ឬស្មៅដែលមាននីត្រូហ្សែនច្រើនហួសពេកក្នុងចំការអំពិលផ្អែម គឺរកគ្រាប់ស្មៅមកព្រោះ ហើយសឹមកាត់ស្មៅយកទៅអោយសត្វស៊ីក្រៅចំការ ឬប្រើជា ប្រយោជន៍ដីទៃទៀត ស្មៅជួយស្រូបយកដីលើសបានល្អប្រហែល 2-3 ឆ្នាំ ដ៏ល្អបរិបូណ៌ កាត់ស្មៅចោលទៅក្នុងចំការអំពិលផ្អែម ជាការរក្សាគុណភាពទុកបានតទៅ ។

ចំពោះដីទំនាបបណ្តាប្រឈមមុខគឺ កាលណាក្រុមចាប់ផ្តើមផ្អែមហើយក៏នឹងកើតឡើង ។ ការ ដោះស្រាយបណ្តាមេរោគផ្សិតត្រូវធ្វើ កាលណាក្រុមចាប់ផ្តើមផ្អែម និងមានមេរោគផ្សិតចូល អោយបូមទឹកចេញពីប្រឡាយដើម្បីធ្វើអោយដី និងធាតុអាកាសស្ងួតឡើង ។ បើចាំបាច់

ពាហ៍សារៈជាតិកំចាត់ផ្សិតដូចជាថ្នាំ សារាជ្រន់ ជ្រន់តូ និងប៊ីរ៉ាខ្លីរី និងស៊ីប៊ុនណេកស៍អោយខ្លះ  
កាលណាបេះក្នុងមកហើយអោយអប់ដោយកំដៅ រួចហាលថ្ងៃអោយស្ងួតល្អមសមគួរ និង  
ការពារផ្សិតបានល្អ ។

វិធីម្យ៉ាងទៀតគឺកុំអោយមានក្នុងរង្វង់រដូវ ក្នុងដែលចាស់មិនទាន់ ហើយនៅខ្លីនៅឡើយរហូត  
ដល់ជិតនឹងចាប់ផ្តើមអំពិលសាឡើងនោះ អោយបេះលក់ជាអំពិលស្រស់អោយអស់ បើមិនដូច  
នោះទេធ្វើអោយផ្កាចេញមិនល្អ ។ បើក្នុងអំពិលនៅសល់លើដើមទៅចាស់នៅរដូវរៀង  
និងកើតជាអុជខ្មៅ ។ បើនៅសល់ដល់ក្នុងអំពិលសារឡើងចាប់ផ្តើមចាស់ និងក្លាយទៅជា  
ប្រភពមេរោគផ្សិតដល់អំពិលសាឡើងយ៉ាងសំខាន់ ។ ដូចនោះនៅទីដីទំនាបដាំលើរងត្រូវបេះ  
អំពិលក្នុងមួយសារៈអោយអស់ កុំអោយមានសល់ជាប់នៅលើដើម ។

ការប្រមូលផល :

អំពិលផ្អែមភាគច្រើននឹងចាស់ ហើយបេះប្រមូលផលបានក្នុងរវាងខែធ្នូដល់ខែមិនានៃឆ្នាំ  
បច្ចុប្បន្ន ។ ទាំងនេះស្រេចតែទឹកឆ្អែងដ៏ដ៏សភាពដ៏និងអាកាសធាតុ ។ ក្នុងអំពិលចាស់បេះ  
បាន ឬក្នុងទំនងមានក្នុងពណ៌ត្នោតចាស់ ឬពណ៌ទ្រូង ឬពណ៌មាស ។ ស្រេចទៅលើលក្ខណៈ  
ប្រចាំពូជនៃពូជនីមួយៗ ។ ក្នុងចាស់ដែលស្ងួតល្អហើយ ចាប់មើលទៅមានទំងន់ស្រាល  
ប៉ុន្តែបើក្នុងនោះមិនទាន់ចាស់មែនទែននិងមានទំងន់ធ្ងន់ ។ បើគោះមើលពួសម្តងខ្លឹកខ្លក  
ប៉ុន្តែកុំអោយគោះខ្លាំងពេកសំបកអាចបែកបាន ហើយមិនត្រូវយកក្រចកដៃគោសទេ និង  
ធ្វើអោយសំបកក្នុងអំពិលមិនស្អាតល្អ ។

វិធីបេះប្រើដំណើរពាក់ផ្នែកទៅនឹងមែកឡើងទៅ ឬស្លរឡើងដើមបេះ ។ អ្នកបេះម្នាក់ៗ  
អាចមានថង់យាមស្អាតជាប់នឹងខ្លួនដើម្បីប្រើសំរាប់ដាក់អំពិល ។ ការបេះត្រូវធ្វើយ៉ាង

ប្រណិតប្រយ័ត្នប្រយ័ត្នប្រយ័ត្នប្រយ័ត្ន កុំអោយកូរែបែក ព្រោះមើលមិនស្អាតល្អ តម្លៃធ្លាក់ ហើយកើតមេ  
រោគផ្សិត ។

កូរអំពិលក្នុងរយះពេលនីមួយៗនិងមិនទុំស្រុះគ្នាទេ ទើបត្រូវបេះបណ្តើរៗច្រើនសារ ។ អ្នក  
មានការស្ទាត់ជំនាញប៉ុណ្ណោះ ទើបដឹងថាកូរណាអាចបេះបាន ឬមិនបាន ។ ក្រៅពីនោះការ  
ត្រូវប្រើកន្លែកកាត់ចេញពីដើមក្នុងមួយក្បូរ ដើមមួយៗអាចមានប្រហែល 1,000 ទៅ  
2,000 កូរ ទើបត្រូវប្រើពេលវេលានិងអ្នកបេះចំនួនច្រើន ។ ទៅទឹកខ្លាំងចំការដែលមាន  
ដាំច្រើនៗ តែងតែមានបណ្តាញកម្លាំងការងារកើតឡើងជានិច្ច ព្រោះត្រូវប្រញាប់បេះប្រមូល  
ផលនៅពេលព្រមគ្នាទាំងអស់គ្រប់ចំការ ។ ជួនកាលទើបត្រូវជួលកម្លាំងការងារមកពីខាង  
ក្រៅ ដែលគ្មានការស្ទាត់ជំនាញក្នុងការបេះ អាចធ្វើអោយគុណភាពកូរអំពិលដែលបានបេះ  
នោះទាប ព្រោះបេះមិនបានត្រឹមត្រូវល្អ ។

កាលណាបេះមកហើយកុំអោយត្រូវទឹក យកមកជ្រើសរើសកាត់តែងចាត់ថ្នាក់អំពិល កាត់  
តែងកូរខ្លះដែលមានទងចង្កោមកូរវែងៗចោលចេញ ។ ជ្រើសរើសកូរដែលខូច ឬមានស្នាម  
ចេញ យកទៅសំដីលហាលវែកអោយកូរត្រូវខ្យល់ កុំអោយគរដាន់លើគ្នាច្រើនហួសពេក  
សំដីលហាលទុក 3-5 ថ្ងៃ ទើបយកទៅច្រកក្នុងថង់ប្លាស្ទិក ឬកែសក្រដាស ។ បិទមាត់កែស  
ហើយយកទៅលក់បាន ។ វិធីនេះអាចទុកអោយអំពិលបានយូរទៅប្រហែល 20 ថ្ងៃ  
មិនខូច ។

ការទុកដាក់ថែរក្សាកូរអំពិល :

អំពិលផ្អែមអាចទុកដាក់រង់ចាំលក់បានយូររាប់ឆ្នាំ បើប្រសិនទុកដាក់ថែរក្សាបានយ៉ាងត្រឹមត្រូវ  
វិធីទុកដាក់ថែរក្សាក៏ធ្វើបានយ៉ាងងាយស្រួល បើត្រូវការថែរក្សាទុកសំរាប់លក់ក្នុងរយះពេល  
ខ្លីៗ 20-30 ថ្ងៃ ។ យកទៅសំដីលហាលខ្យល់ វែកក្បែរអោយស្មើៗដើម្បីអោយខ្យល់

អាកាសចេញចូលដិតដល់សព្វទាំងអស់ ការសំដីលហាលខ្យល់ធ្វើយ៉ាង តិចណាស់ 3-5 ថ្ងៃ រួចហើយយកទៅដាក់កេសដែលចន្លោះរន្ធអោយខ្យល់អាកាសចេញចូលបាន ។ ភាគច្រើន និយមដាក់ចុងក្នុងមួយថ្ងៃទីងងឹតមួយគ្រាម ។

បើចាំបាច់ត្រូវទុកដាក់អោយបានយូរជាងដើម ត្រូវបន្ថែមពេលវេលាសំដីលហាលទុកចំនួន 15 ថ្ងៃឡើងទៅ អោយទាល់តែដឹងថាកូរអំពិលលែងចេញទឹកហើយ ពីព្រោះបើកូរនៅមាន ចេញទឹកនៅឡើយ និងធ្វើអោយកើតចំហាយក្តៅឡើង ។ ដូចនោះពេលសំដីលហាល ខ្យល់ត្រូវព្យាយាមវែកក្បែរកុំអោយត្រួតលើគ្នា ។ វិធីដ៏ល្អគឺប្រើកំព្រាងរងកូរនៅពេល សំដីលហាលខ្យល់ ។ គឺពិនោះទើបច្រកដាក់ភាជនៈសំរាប់យកទៅលក់ ។



អំពិលផ្អែមដែលជាប់កូរច្រើននាពេលដើមតែមួយ

វិធីនេះទុកដាក់រក្សាថែទាំកូរអំពិលអោយបានច្បាស់ 40-60 ថ្ងៃ ប៉ុន្តែបើលាក់នៅមិនទាន់អស់ ត្រូវពន្យារពេលវេលាទុកដាក់អោយបានច្បាស់ទៅទៀត ដោយរំពឹងបរិច្ចាគមានជាតិផ្អែម ដដែល ត្រូវធ្វើអោយសាច់ និងគ្រាប់អំពិលទុំដោយវិធីចំហុយ ឬអប់ ។

ការចំហុយក៏ដូចជាចំហុយម្ហូបអាហារទូទៅដែរ ដោយប្រើចំហុយទឹកពុះ ។ មុនចំហុយ គួរជ្រើសរើសទំហំបំបែកជាថ្នាក់ៗហើយគួរបំបែកពូជដោយឡែកៗផង ដើម្បីអោយគួរគ្រប់ គួរទុំស្មើគ្នា ។ ប្រើពេលចំហុយដោយចំហាយទឹកពុះច្រើនប្រហែល 20 នាទី ឬពេលវេលា គ្រួសែតទំហំកូរអំពិល គួរធ្វើប្រើពេលវេលាច្រើនជាងគួរតូច ។ សំបកកូរក្រាស់ប្រើពេលវេលា ច្រើនជាងសំបកស្លឹក ។ ចំហុយអោយគួរគ្រប់ស្មើគ្នា រួចហើយយកដាក់សំដីលហាលខ្យល់ អោយត្រជាក់ ឬសំដីលហាលថ្ងៃក៏បាន អោយទាល់តែដឹងដាក់ថាអំពិលស្ងួត និងត្រជាក់ បានការហើយ ទើបយកទៅដាក់ច្រកភាជនៈពួកពាង ឬក្រឡាធំៗបិទអោយជិតណែន មុកក្នុង បន្ទប់ដែលមានខ្យល់ចេញចូល ទុកដាក់បានយូរឆ្នាំ ។

ចំពោះការអប់នោះអាចប្រើទូអប់ស្ងួត ដូចទូអប់ប្រើថាមពលដោយពន្លឺថ្ងៃ ឬទូអប់បែបទូ អប់ស្លឹកថ្នាំជក់ដូចរោងអប់ស្លឹកថ្នាំជក់ក៏បាន ។ អប់រួចហើយមិនបាច់យកទៅសំដីលហាល ថ្ងៃទៀតទ្រាន់តែទុកពេលអោយត្រជាក់ក៏យកទៅដាក់ក្នុងពាង ក្រឡាបិទអោយជិតបានតែម្តង ។

អំពិលផ្អែមពូជនីមួយៗអោយផលផលិតមិនស្មើគ្នាទេ និងមិនទៀងទាត់ក្នុងពូជតែមួយនោះ ចង ។ បើដាំទុសគ្នាទំហំតូចតូច ឬធំនោះធ្វើអោយតម្លៃមិនស្មើគ្នា ។ តម្លៃអំពិលផ្អែមអាច ពាំងតែមួយគឺឡូក្រាម 50-200 បាន ។ ដូចនោះការដាំអំពិលផ្អែមអោយបានតម្លៃល្អ គួរ ដាំពូជល្អ ដោយប្រើបំពៅមែក ឬភ្ជាប់ភ្នែក និងធ្វើមិនអោយក្លាយពូជហើយចាំបាច់ត្រូវ ថែរក្សាការពារអោយបានល្អផង ដើម្បីអោយបានទំហំកូរមានបទដ្ឋាន មានភាពស្មើគ្នា និង មានគុណភាពល្អ ។



**ប្រទិននៃការអនុវត្តន៍វិស័យក្រៅការពារអំពើលម្អៀមក្នុងរយៈពេលមួយឆ្នាំ**

<u>រដ្ឋវងារ</u>	បេះប្រមូលផលអស់ កាត់តែងមែក
<u>រដ្ឋព្រំទំ</u>	បេះប្រមូលផលអស់ កាត់តែងមែក លែងអោយផ្អាកការដុះលូតលាស់ មិនដាក់ជីអ្វីៗទាំងអស់ ផ្នែកខ្លះធ្វើអោយប្រឡោះជួរការពារភ្លើងនេះ
<u>ស្បៀងឆ្នាក់</u>	បែកគ្រួយ កុំអាលដាក់ជី បណ្តាលអោយចេញផ្កា ជាប់កូរធម្មជាតិ
<u>លេងស្លឹក</u>	បាញ់ស្លឹក ប្រើជីលេខកណ្តាលខ្ពស់ដូចជា 10-52-17
<u>ផ្កាមិនជាប់កូរ</u>	បាញ់ផែនឋីរ 1 CC លាយទឹក 20លីត្រ 7 ថ្ងៃបាញ់ម្តងទាល់តែជាប់កូរ
<u>ជាប់កូរភ្ជិប</u>	បាញ់ជីបរិមលនិមួយអំពូល ទឹក 100 លីត្រ ( 5 កោដិ ) បិទឃើសពី 2 ដង រយាលពីគ្នា 7-10 ថ្ងៃ
<u>ជីតាមដី</u>	ប្រើ 0-10-30 រួមជាមួយជីផ្តាប់ ជីអាចម៍គោមិនបាច់ច្រើនទេ ឬ ប្រើ 15-5-20 + 2
<u>ជីតាមស្លឹក</u>	កូរតូចប្រើ 30-20-10 កូរធំមធ្យមប្រើ 20-20-20 ឬ 21-21-21 កូរធំប្រើ 12-22-32
<u>គាត់វីបន្ទាប់បន្សំ</u>	ប្រើអ៊ុយនីលេតតាមអត្រាក្នុងស្នាម កន្លះខែម្តងៗរហូតដល់រយៈពេល មុនពេលបេះប្រមូលផលមួយខែ
<u>ចុងស្បៀង</u>	នៅសើម ប៉ុន្តែកូរចាប់ផ្តើម ការពារផ្សិតដោយប្រើថ្នាំសាគ្រល ឬ បើនលេត ប្រហែល 10 ថ្ងៃម្តង ទាល់តែអស់ស្បៀង
<u>រដ្ឋវងារ</u>	បេះប្រមូលផលអស់ កាត់តែងមែក

រោគ និងសត្វល្អិតបំផ្លាញអំពិលផ្អែម :

ចំការអំពិលផ្អែមក៏ជាឧទ្យានព្រឹក្សជាតិនៃរោគ និងសត្វល្អិត ដូចគ្នានឹងរុក្ខជាតិដទៃផ្សេងៗ ទៀតអីចឹងដែរ មានទាំងសត្វល្អិតដែលមានប្រយោជន៍ និងឥតប្រយោជន៍បំផ្លាញដំណាំ ក្នុងពេលវេលាខុសគ្នា ។ ដូចនោះវិធានការអនុវត្តន៍ចាំបាច់ត្រូវបន្ថយសត្វល្អិតជាសត្រូវបំផ្លាញ ដំណាំអោយនៅតិចតុះ អោយមានភាគប៉ះដង្កឹមជាមួយសត្វល្អិតដែលមានប្រយោជន៍តិច ជាទីបំផុត ហើយអោយចាត់ទុកថាការប្រើសារៈជាតិពិសពុលសម្លាប់សត្វល្អិតនោះជាវិធាន ការចុងក្រោយបង្អស់នៅពេលដែលជៀសវាងមិនផុតប៉ុណ្ណោះ ។

① រោគផ្សិតម្សៅ : រោគនេះកើតមកពីផ្សិតអយដៀម (Oidium sp) ជារោគអំពិល ដែលគេប្រទះឃើញច្រើនបំផុត វាចូលទៅបំផ្លាញផ្នែកស្លឹកមុន ។ ជាទូទៅគេមើល ឃើញដោយភ្នែកទទេ ជាកព្រំពណ៌សខ្លៃសរសៃ ។ កាលណាមេចំពិនធំពេញទឹកមើល ហើញស្នាមស្រដៀងម្សៅពណ៌ស ចន្លោះៗពិតជាខ្លាំងចេញមកតាមស្លឹក និងត្រួយចុង ជាតូលីស្រដៀងពណ៌ស ដែលជាតូលីរបស់ពួកស្ត្រី ។ កាលណាកើតនៅនិងត្រួយក៏ធ្វើ អោយស្លឹកជ្រុះទៅ ប៉ុន្តែបើកើតនិងស្លឹកចាស់ក៏កើតជាស្នាមដំបៅជាពណ៌លឿងចាស់ ចំពោះបរិវេណដែលមេចូលទៅបំផ្លាញ ។ តទៅក៏ក្លាយទៅជាស្នាមនេះពណ៌ត្នោត បើកើតច្រើននិងធ្វើអោយផ្នែកដែលកើតស្ងួតងាប់បាន ។ ចន្លោះពេលដែលផ្សិតម្សៅ កើតរាលដាលច្រើនបំផុតគឺចន្លោះពេលរវាងរដូវស្លៀង និងរដូវវស្សា ។

រោគនេះគួរពាញ់ថ្នាំប្រភេទម្សៅស្ពាន់ធីវីដែលលាយទឹកបាន ចាប់តាំងពីរយះពេលដំបូង ចាប់ចេញផ្កា ដើម្បីការពារកុំអោយកើតមានគ្រោះថ្នាក់ដល់អ្នកបរិភោគ ប៉ុន្តែបើមាន រាលដាលខ្លាំងត្រូវប្រើថ្នាំពួកខ្យូប្រូសាន អាហ្វីដាន ឬបេនលេត ។

② ដង្ហូរចោះកូរអំពិល : ដង្ហូរមេអំបោយបំបាត់មាឌកូរ មានស្លាបគួរមុខពណ៌ឆ្មោត ស្លាបគួរក្រោយគួរពណ៌សឆ្មោត ៤ ពងដាក់មួយៗលើកូរអំពិលតាំងតែនៅជាកូរខ្ចី រហូតទៅដល់កូរទុំ ដោយពងដាក់តាមស្នាមបាក់ ឬបែកច្រើនជាងពងដាក់ទុកលើកូរអំពិលធម្មតា ៤ ការទាំងនេះដើម្បីជួយដង្ហូរដែលញាស់ចេញពីពង ហើយចូលទៅក្នុងកូរបានងាយស្រួលថែមឡើង ៤ ដង្ហូរខំស៊ីខាងក្នុងកូរប្រហែលបិសក្តហ៍ ហើយទើបចូលទៅជាខុកដៀឡេតប្រហែលមួយសក្តហ៍ទើបចុះចេញជាតូចពេញវ័យ ៤ កូរអំពិលខ្ចីដែលមានដង្ហូរប្រភេទនេះចូលទៅអាស្រ័យនៅទៅជាកូរស្អុតក្រៀមស្អើង រីឯកូរអំពិលចាស់សាច់ខាងក្នុងកូរត្រូវខំស៊ីទៅ ហើយដង្ហូរក៏ជុះអាចម៍ដាក់ក្នុងកូរបណ្តាលអោយកូរស្អុយខូច ៤ ដង្ហូរប្រភេទនេះក្រៅពីកើតរាលដាលច្រើននៅពេលបេះប្រមូលផលហើយ នៅមកបំផ្លាញកូរអំពិលក្រោយពេលប្រមូលផលឡេតផង ៤

ការការពារកំចាត់ប្រើអំពិលពងដែលមិនសូវបែកកូរ ដើម្បីជៀសវាងការអាស្រ័យនៅរបស់ដង្ហូរ សត្វល្អិតចោះកូរអំពិល ហើយត្រូវបំផ្លាញចោលកូរបែកចេញ អាចប្រើសារជាតិគីមីពូក ខារីបារិល ដូចជាសេហ្វូរិន 85 និងម៉ូណូក្រូតូហ្វូស 0.1 ភាគរយ ប្រើ 30 ក្រាម លាយទឹកមួយលីត្រ ៤ បាញ់ក្នុងរយៈពេលកូរខ្ចី ឬចន្លោះពេលដែលត្រូវបំផ្លាញបាញ់ 10-15 ថ្ងៃ ម្តងៗ ៤ បាញ់មុនដង្ហូរចូលទៅក្នុងកូរ បើដង្ហូរចោះចូលហើយបាញ់ថ្នាំក៏ពុំបានប្រសិទ្ធិភាពដែរ ៤

③ ដង្ហូរខ្ទងចោះកូរអំពិល : ជាដង្ហូរប្រភេទដង្ហូរចោះកូរ ៤ មាឌពេញវ័យ មានពណ៌ឆ្មោតស្មើគ្នារហូតពេញដងខ្នង ៤ មេពងដាក់តាមសើសំបកកូរអំពិល ៤ កាលណាដង្ហូរញាស់ចេញមកអំពីពងវាក៏ចោះចូលទៅក្នុងកូរ ៤ លក្ខណៈដង្ហូរមានរូបរាងមូល ពណ៌សគ្មានជើង ៤ កាលណាវាធំពេញទីហើយក៏ចាត់សំបុកពណ៌សរាងមូលចូលជាដឹងខៀ ៤ ដង្ហូរប្រភេទនេះខំស៊ីគ្រាប់ និងជុះអាចម៍ជាអាចម៍រណា ស្មោតត្រាកនៅខាងក្នុងកូរអំពិលទើបធ្វើអោយកូរខូច ៤ ចំណែកសាច់អំពិលក៏ស្អុតក្រៀមប្រើជាប្រយោជន៍ពុំកើត

ការវាលដាលខ្លាំងកាលណាគ្រាប់ខាងក្នុងក្នុងរូបចាប់ផ្តើមចាស់ និងទៅជាប់ជាមួយក្នុង ក្រោយពេលបេះប្រមូលផល ។

ការការពារកំចាត់សត្វល្អិតប្រភេទនេះ បើឃើញក្នុងខួបមានអាចម៍ស្មោតត្រោក ឬជា សំបុកពណ៌សៗ និងក្នុងរីងព្រោះសាច់ស្ងួតរឹងខុសប្រក្រតី ។ ក្នុងស្រាល ឬរលុងខ្ពកក្នុង យកទៅបំផ្លាញកប់ដីចោល ។ ចំពោះអំពិលផ្អែមដែលបេះប្រមូលហើយ ហើយ មានបញ្ហាដង្កូវចោះក្នុង អាចកំចាត់សត្វល្អិតដែលមាននៅសល់ក្នុងក្នុងដោយអប់រំហាយ ទឹក ។

- ① ដង្កូវស្រោម : ជាដង្កូវមេរំពៃយប់ ។ ឈ្មោលមាឌធំពេញវ័យ តូច ខ្លួនពណ៌ខ្មៅ មានពុកមាមស្រដៀងគ្រាស់ ។ មេគ្មានស្លាបនិងដើងទេអាស្រ័យនៅក្នុងស្រោមដើម្បី រង់ចាំទទួលការផ្សព្វផ្សាយ ។ ពងរួចហើយក៏ងាប់នៅក្នុងស្រោមនោះទៅ ។ មេនិមួយៗ អាចពងបានច្រើនយ៉ាងសន្លឹកសន្លាប់ ។ កាលណាពងពងពងជាដង្កូវក៏ចេញពី ស្រោមរបស់មេវាទៅខាំស៊ីស្លឹកអំពិល និងសាងស្រោមថ្មីក្នុងរយៈពេលដំបូងវាស៊ីចំពោះ សំបុកប៉ុណ្ណោះទេធ្វើអោយស្លឹកស្ងួតងាប់ ។ កាលណាដង្កូវធំឡើងក៏ធ្វើអោយស្រោម ហ៊ុំខ្លួនវាស៊ីស្លឹកទាំងអស់ ។ កាលណាដង្កូវធំពេញទឹកឈប់ស៊ីអាហារ ហើយចាក់សំបុក បិទមាត់ស្រោម និងចាក់សរសៃស្រដៀងសរសៃសំបុកពឹងពាង អោយស្រោមបណ្តោង ជាប់នឹងមែក ហើយចូលជាជីកដៀបាន ។ កាលណាធំពេញវ័យក៏ចោះចុងស្រោម ចេញមក ។

ការការពារកំចាត់ គប្បីកាត់តែងមែកពាងដែលមានដង្កូវទៅដុតភ្លើងចោល ហើយប្រើ ថ្នាំអនុគ្រិនបាញ់ក្នុងរយៈពេលដង្កូវស្រោមនៅតូច និងមានប្រសិទ្ធិភាពជាងដង្កូវធំ ហើយ ។

៖ ដង្ហែរអាល : ជាដង្ហែរមេអំបៅមាឌធំពេញវ័យ មានស្លាបមួយគូរមានក្រឡាសរសៃលើ  
 មាត់ពណ៌ប្រផេះ ជាយពណ៌ត្នោតចាស់ ឬពណ៌ត្នោតលាយខ្មៅ មានអុបចូចត្នោត  
 ពណ៌ខ្មៅនិងត្នោតចាស់រាមពាសពេញតាមស្លាប ទ្រូង និងក្បាល ។ ស្លាបមួយគូរ  
 ក្រោយមានពណ៌លឿង ។ មេអំបៅពងជាកព្យុំៗជាប់នឹងទងស្លឹកអំពិលរៀងគ្នាជាផែន  
 មួយជាន់ខ្លួនដង្ហែរដែលញាស់ចេញពីពងថ្មីមានរោមវែងពណ៌លឿង ។ កាលណាធំឡើង  
 មានពណ៌លឿងលាយពណ៌ក្រូចទុំ ។ លក្ខណៈដង្ហែរមានរោមកាលណាប៉ះត្រូវធ្វើអោយ  
 ត្រហាសរមាស់ឡើងកន្ទួលបាន ។ ខ្លួនដង្ហែរប្រវែងប្រហែល 5-6 សង្ឃឹមត្រ ។ កាល  
 ណាធំពេញទឹកចូលទៅជាដឹកដៀក្រុងសំបុកដឹកដៀដែលហ៊ុំព័ទ្ធនៅដោយសូត្រ ពណ៌-  
 ក្រម៉ៅទីជាប់នឹងស្លឹកហើយតែងតែនាំគ្នាស៊ីកុំដាំមួយគ្នា ។ ដង្ហែរប្រភេទនេះស៊ីស្លឹកអំពិល  
 ធ្វើអោយមានស្នាមក្រវាមពាសពេញ ធ្វើអោយស្លឹករុះអស់ទាំងស្លឹក ។

ការការពារកំចាត់ កាលណាប្រទះឃើញកព្យុំពងត្រូវយកទៅបំផ្លាញចោល ឬកញ្ចប់ថ្នាំ  
 គីមីពពួកឱលឌ្រិន 0-05-0-1 ភាគរយ ។

៖ ដង្ហែរនាគ : ជាដង្ហែរមេអំបៅយប់លេ្ខាលពណ៌ត្នោតក្រម៉ៅ ញីពណ៌ត្នោតខ្លីមានក្រឡា  
 តាមជាយស្លាប មេពងដាក់ជាកព្យុំតាមស្លឹកអំពិល ។ ខ្លួនដង្ហែរមានពណ៌ត្នោតក្រម៉ៅ  
 ជិតខ្មៅ ក្បាលធំជាបូកទុលចេញមកក្រោយផត ដើងពិតមានបីគូរ វែងជាងដើងដង្ហែរ  
 មេអំបៅដីទៃទៀត ដើងក្រលែមមាន 4 គូរ ដែលនៅតាមបរិវេណដងខ្លួនលើដើង  
 ក្រលែមនេះលក្ខណៈស៊ីប៉ែត ។ ដង្ហែរដែលធំពេញទឹកចាស់សរសៃធ្វើសំបុកពណ៌លឿង  
 ដោយប្រើស្លឹកអំពិលហ៊ុំព័ទ្ធ ។ ដង្ហែរប្រភេទនេះចូលចិត្តស៊ីស្លឹកអំពិលណាស់ ។

ការការពារកំចាត់ដង្ហែរប្រភេទនេះ បើសិនប្រទះឃើញចំនួនពិតក៏អោយប្រើវិធីបេះ  
 កព្យុំដង្ហែរ ឬសំបុកដឹកដៀទៅបំផ្លាញចោល ឬបើមានច្រើនគួរកញ្ចប់ថ្នាំសេហ្សិន ឬ  
 ម៉ាឡាថែអន ។

⑦ ជង្គូរចោះមែក និងដើម : ជាជង្គូរមេអំពៅពងជាក់តាមជំនាញមែក និងតាមសំបកដើម ពេល ១ ពងមានពណ៌ត្នោតលាយពណ៌ក្រហម ១ កាលណាជង្គូរញាស់ចេញពីពងមាន ទំហំ 1.5-3 សង្ឃឹម៉ែត្រ លក្ខណៈខ្លះរបស់ជង្គូរដងខ្លួនជាថ្នាំង ដងខ្លួនពណ៌ស បរិវេណក្បាលពណ៌ខ្មៅ មានចង្កូម ១ កាលណាខ្លួនធំពេញវ័យទំហំប្រហែល 3-5 សង្ឃឹម៉ែត្រ មានស្លាបខ្មៅល្បឿនចាស់ ពាក់កាត់កណ្តាលស្លាបទាំងពីរខាង ក្បាលខ្មៅ ពុកមាត់វែង ពុកមាត់បរិវេណដែលជាប់នឹងក្បាលមានពណ៌ខ្មៅ កន្លះក្បាលមានពណ៌ លឿងចាស់ រាលដាលខ្លាំងនូវចន្លោះរដូវហូតហែងប្រហែលកំឡុងខែវិច្ឆិកា ដល់ខែ មិនា ។

ការការពារជង្គូរប្រភេទនេះ ត្រូវតែព្យាយាមពិនិត្យមើលបរិវេណដើម បើប្រទះឃើញ មេជង្គូរនៅត្រួតមើលតាមមែក បើមានជង្គូរចូលទៅបំផ្លាញនិងសង្កេតឃើញបម្រុង ប្រើកាំបិតជំរះសំបកបំផ្លាញជង្គូរ ឬប្រើថ្នាំសំលាប់សត្វល្អិតពាញ់ ។

⑧ ជង្គូរម្លូកស្លឹក : ជាជង្គូរមេអំពៅញីស្លាបគួរដំបូងពណ៌ត្នោតលាយក្រហម ១ ត្រង់ដោយ មានស្នាមពងពណ៌ត្នោតចាស់ ឬខ្មៅម្ខាងស្នាមមួយ ចំណែកល្បាយមានស្នាមអុជ ជាងពាសពេញ សាបក្រោយពណ៌លឿងលាយពណ៌ក្រចកដូចគ្នាទាំងពេញល ទាំងញី ។ មេអំពៅពងជាក់ព្យុក្នុងមួយកញ្ចប់មានប្រហែល 70-200 ពង ។ ក្រោយពីពងបាន 3-5 ថ្ងៃ និងកើតជាជង្គូរតូច ខ្លួនពណ៌ក្រហមកាលណាធំពេញទីខ្លួនត្នោតពណ៌ខ្លី មាន ពករោមតាមខ្លួន ហើយក្នុងពកមួយៗមានរោម 1-2 សរសៃ ។ ជង្គូរប្រភេទនេះស៊ី ស្លឹក និងចូលចិត្តម្លូកស្លឹកធ្វើជាសំបុកអាស្រ័យនៅ កាលណាចូលដឹកជឿចូលទៅក្នុងស្លឹក ដែលម្លូកនោះបណ្តាលអោយអំពិលមានផ្លែតិច ។

ការការពារកំចាត់ជង្គូរប្រភេទនេះ គួរពាញ់ដេដេតេ (DDT) ម្សៅលាយទឹក 0.1-0.5 ភាគរយ ។

១ សត្វល្អិតស៊ីរង : ជាជំងឺវិស្វាបរិវង ខ្លួនតូចប៉ុនចុងកូនម្រាមដៃ ។ សត្វល្អិតនេះបង្កើត  
ពូជនៅក្នុងដីដែលមានជីវ័ន្ត្រិយច្រើន ។ ខ្លួនធំពេញវ័យចូលចិត្តរកស៊ីពេលយប់ រាប់តាំង  
ពីក្បាលព្រលប់ ចូលចិត្តលេងភ្លើង ។ សត្វល្អិតនេះស៊ីស្លឹក ធ្លាប់ស៊ីស្លឹកអំពិលទាល់តែ  
រទះអស់ពេញស្លឹករាប់ក៏មាន ។

នៅពេលមានសត្វល្អិតប្រភេទផ្សេងៗទៀតដែលសត្វបំផ្លាញអំពិល ដូចជាមេអណ្តើក  
ឬដងប្រមោឃខៀវ ក៏ស៊ីត្រូវវិនាសហិនហោចដូចគ្នា ។ ករណីចំពោះចែដណ្តក់រុក្ខស  
មិនសូវមានបញ្ហាធំទេ ។ អាចមានចែខ្យង ចែម្សៅ ខ្លះនៅតាមមែកនិងស្លឹកលើសពី  
នោះទៅទៀត បើមានស្រមោចនៅផងហើយកន្លែងនោះមិនសូវបានបាញ់ថ្នាំសម្លាប់  
សត្វល្អិតផង បើប្រសិនមានសត្វល្អិតពួកចែដណ្តក់រុក្ខសអាស្រ័យនៅនឹងស្លឹក ហើយ  
ផ្នែកក្រោមៗក៏កើតទៅជាពណ៌ខ្មៅៗនៃមេផ្សិត ដែលមកស៊ីទឹកនោមផ្អែមក្នុងវត្ថុបញ្ចេ-  
ញដោយចែដណ្តក់រុក្ខស ។

សត្វល្អិតផ្សេងៗក្នុងចំការអំពិលផ្អែម កសិករចំការអាចដោះស្រាយបញ្ហាបានដោយប្រើ  
ថ្នាំគីមីកំចាត់សត្វល្អិត តាមអត្រាដែលបានកំរិតក្នុងស្លាក បាញ់ស្លឹក មែក ធាង ដើម  
កូរខ្ចី គ្រាប់ និងបាវច្រកគ្រាប់ ប៉ុន្តែហាមបាញ់សារៈជាតិពិសពុលទៅក្នុងរយះពេលដែល  
ផ្កាកំពុងរីក ដើម្បីការពារកុំអោយខូចខាតគ្រោះថ្នាក់ដល់ប្តី និងសត្វល្អិតមានប្រយោជន៍  
ក្រៅពីប្រើសារៈជាតិគីមីហើយអាចប្រើអំពូលប្លែកឡែក បើគ្មានអំពូលធម្មតាទេ  
អោយប្រើអគ្គីសនី ឬអាកុយក៏បាន ឬចាំបាច់ប្រើចង្កៀងមាំសុបក៏បាន អាចបញ្ឆោត  
ទាក់សត្វល្អិតនៅពេលយប់ពីម៉ោង 7-12 យប់ ចាប់សត្វល្អិតទុក ដោយប្រើដងដាក់  
ទឹក ស្រះទឹក ឬពាងស្ងួត ដាក់បន្ទះសង្ក័សិចំកណ្តាលអោយងើបផុតពីពាងចេញមក  
30 សង្ក័សិម៉ែត្រ រួចហើយដាក់អំពូលភ្លើងលើសង្ក័សិ ។ វិធីនេះនឹងកំចាត់បន្ថយសត្វ  
ល្អិតស៊ីស្លឹកបានច្រើន រាប់បញ្ចូលទាំងសត្វល្អិតដែលបំផ្លាញអំពិលរយះពេលផ្សេងៗ

រឿង ៤ ចំណែកកូរអំពិលក៏អាចការពារបានដោយអប់ចំហាយទឹកក្តៅ មានប្រសិទ្ធិភាពល្អ ហើយធានាខូចខាតផង ។

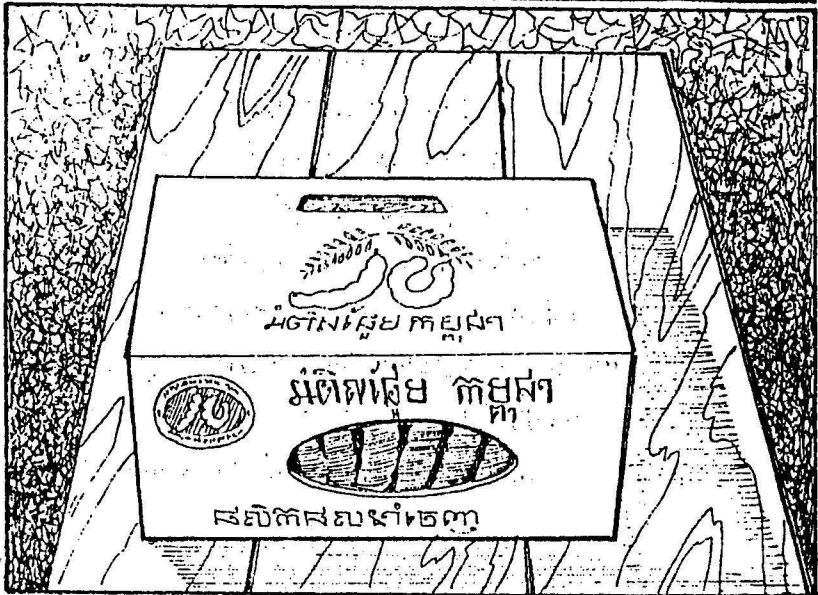
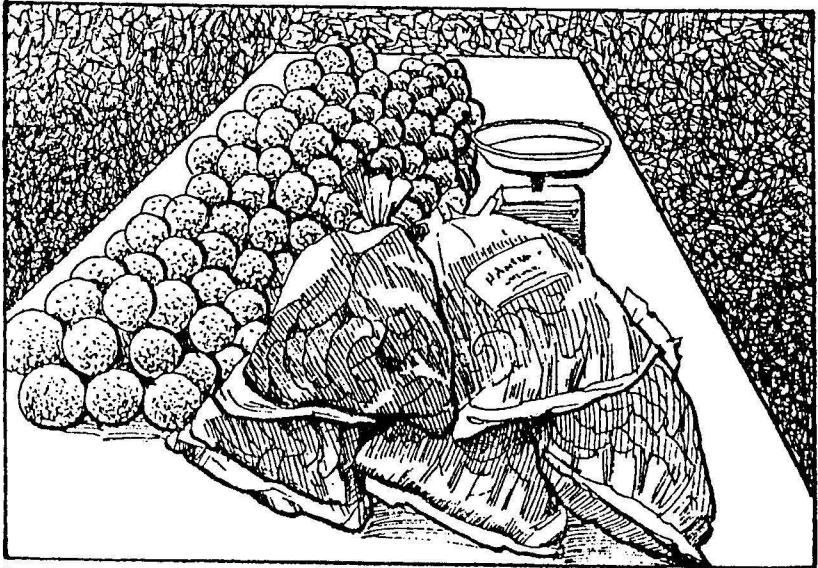



របរៈពេលវេលាដុះចំរើនលូតលាស់ធំ និងគំរោងការអនុវត្តនីវែរក្បាការពារអំពិលផ្អែម

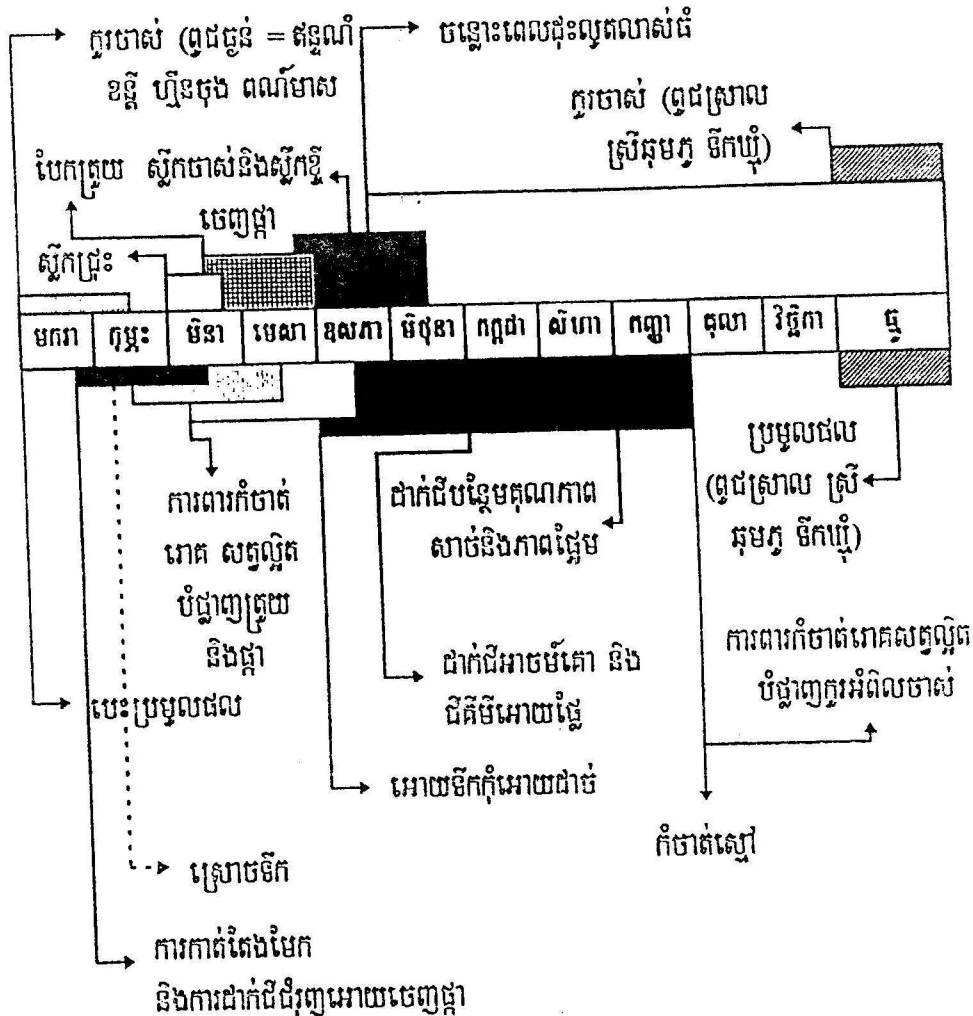

# ឧបសម្ព័ន្ធទីមួយ

ការបោះប្រមូលផលអំពិល និងចាត់ការអនុវត្តន៍ក្រោយពេលប្រមូលផលហើយ

## ដោយលោក ស្មៅន ហាមណាន

ចំការអំពិលផ្អែមនួនណាយ ភូមិអេរ៉ាវ៉ាន់ ស្រុករវៀងសាក់កុង ខេត្តលើយ



អំពិលតាមឯកសារយោងរបស់ហ្លួងបុរេតបំរុងការដែលលោកសាស្ត្រាចារ្យ ស្វ័ត វិះ ដេត សរសេរទុកក្នុងកសិកម្មស្រុកក្តៅប្រៃ 6 ប៉ុន្មានតែប៉ុណ្ណោះ 4 គ្រាន់តែដឹងថាអំពិលមានដើម កំណើតនៅទីបមាហ្រ្វិក ពង្រីកពូជចូលទៅក្នុងប្រទេសឥណ្ឌូដោយព្រះសង្ឃកាតូលិក 4 រយះពេលវេលាយូរមកប៉ុន្មាននោះ ក៏ជុំបានកត់ទុកទេ ប៉ុន្តែជនជាតិឥណ្ឌូបរិភោគអំពិលក្នុង លក្ខណៈផ្សេងៗគ្នា ទំពារស៊ីធ្វើជាថ្មាំជំនួសថ្នាំបាយប្រៀមអោយចេញទឹកវិលាយបាយកំដៅ នៅពេលកំពុងដើរឆ្លងកាត់សមុទ្រខ្សាច់ តាមកន្លែងជាប់ស្រយាលមានធាតុអាកាសក្តៅហប់ ជនជាតិឥណ្ឌូ និងប្រជាករក្នុងក្រុមប្រទេសអារ៉ាប់នៅនិយមបរិភោគអំពិលជូរ ដែលប្រើ ជាប្រយោជន៍បានច្រើនជាងអំពិលផ្អែម ដោយរូបបែបលក្ខណៈផ្សេងៗខុសពីគ្នារហូតមក ចល់សព្វថ្ងៃនេះ 4

ចំពោះអំពិលផ្អែមសន្និដ្ឋានប្រវត្តិកើតមកទំនងច្បាស់ថា ដើមកំណើតនៅក្នុងប្រទេសលាវ មានតំណាចមកពីទេសកាលព្រះធាតុភ្នំថ្ងៃពេញបោរណី ខែបី រៀងរាល់ឆ្នាំ អំពិលផ្អែមពី ប្រទេសលាវក៏ចូលឆ្លងត្រើយទន្លេមកលក់នៅត្រើយថៃ 4 ជនជាតិថៃអ្នកនិយមបរិភោគ បានទិញហើយនាំយកមកផ្លែ 4 ជនជាតិថៃក្នុងមូលដ្ឋានចូលចិត្តរសជាតិអំពិលផ្អែម ទើបនាំ គ្នាយកគ្រាប់មកដាំពាសពេញតំបន់ទន្លេមេគង្គចាប់ពីខេត្ត ស៊ីសាក់ភេត ឧបករាជធានី មុក- ជាហាន នគរភ្នំ ណងខាយ សកលនគរ ឧត្តរាជធានី លើយ និងពេជ្របូរណី 4 ការពង្រីក ពូជអំពិលផ្អែមតាមដោយទន្លេមេគង្គគឺលោកអនុសេនីយ៍លក់ក្របី ដែលមានកស្មុតាងសំអាង

នៅឯស្រុកជានសាយ ខេត្តលើយ ៤ ម្ចាស់ដើមអំពិលតាំងឈ្មោះថា “ ពូជហយម្លី ” អាចរាប់រយឆ្នាំហើយដែលគេឃើញនៅសព្វថ្ងៃនេះ ។

អំពិលជូរអំពិប្រទេសអាហ្វ្រិកមកកាន់ប្រទេសសណៀរ គួរតែមានអំពិលផ្អែមណាមួយឡើយនៅ ផង ប៉ុន្តែគ្មានអ្នកណានិយាយដល់ ដោយមកពីអំពិលផ្អែមប្រើជាប្រយោជន៍បានតិចជាង អំពិលជូរ ៤ អំពិលជូរ និងអំពិលផ្អែមជាពូជពង្សត្រកូលតែមួយ ជាពូជសេដ្ឋកិច្ចសំខាន់ពូជ មួយនៃប្រទេសលាវ ។ អំពិលផ្អែមតាមជាយទន្លេមេគង្គមានទាំងផ្អែមខ្លាំង ជូរអែម លក់ មិនបានថ្លៃ ម្ចាស់គិតកាប់ធ្វើខ្នុសជុតជ្រូង មិនចេះប្តូរចុង ដូចនៅក្នុងពេលបច្ចុប្បន្ននេះទេ លោក អន រ៉ុងខះខាត ភូមិល្វានក្សេម និតមខាំសយ ខេត្តបុកដាំហានដាំអំពិលផ្អែមដោយ គ្រាប់ ៤ សព្វថ្ងៃអាច 42 ឆ្នាំ (ឆ្នាំ ព.ស 2538) មាននៅ 16 ដើម អាស្រ័យប្រើម្តប់ សាខាក្នុងបរិវេណផ្ទះ ។ មានជិតរំដួមដូចដើមមេមួយដើម ជូរអែមមួយដើម ក្រៅពីនោះ ជូរទាំងអស់ ។ មានដើមមួយដែលផ្លែជាប់កូរស្នែះ ជាចង្កោម ជាកម្រង កូរធំបុបប្លិត សាច់ច្រើន សាច់មានតម្លៃខ្ពស់យកទៅប្រកួតនៅក្នុងបុណ្យប្រថាំឆ្នាំ “ រួមត្រកូលថែមុក- ជាហាន អំពិលផ្អែមជាយទន្លេមេគង្គ ” បានឈ្នះការប្រកួតលើកទីមួយ និងការប្រកួត លើកទីពីរជាប់ៗគ្នា ដល់ឆ្នាំទីបី គឺឆ្នាំ 2531-2532-2533 តាមកស្តុតាងសំរាងដែល បានសរុបសេចក្តីតាមបច្ចេកទេសបានថា អំពិលផ្អែមដែលដាំគ្រាប់ និងក្លាយពូជពីជូរមកជា អំពិលផ្អែមវិញ ហើយពីផ្អែមក្លាយទៅជាជូរវិញ ។

អំពិលផ្អែមមានពាស់ពេញទូទៅក្នុងខេត្ត ទាំង 17 ខេត្ត ភាគឦសាន្ត ក្នុងមួយភូមិមួយដើម ពីរដើមផ្លែផ្អែមខ្លាំង ផ្អែមតិច ។ បើនិយាយថយក្រោយវិញកាលពី 50 ឆ្នាំ មុននៅមិនទាន់ មានទឹកនៃឆ្នែង ឬគ្រួសារណាដាំអំពិលផ្អែមជាដុំកំភួនទេ មានលើកដំបូងដែលដាំអំពិលផ្អែមជា ជូរៗ ការត្រៀមដីល្អ រយះពេលដាំ និងការថែរក្សាថែទាំការពារល្អ គឺលោកអនុសេនីយ៍ទោ ម៉ាលីយ៉ា មិទិព្វ នៅទីមូលដ្ឋានស្រុកឡុមកៅ ខេត្តពេជ្របូរណ៍ កាលពី 37 ឆ្នាំ កន្លងមក ហើយ ។

លក្ខណៈអំពិលផ្អែម :

1. កូរដាវ : លក្ខណៈកូរងរបន្តិចដូចកាំបិតដាវ ដូចជាពូជបានផែយៃ ពូជខន្តិ
2. កូរគង ឬកូរខុប : ខុបក្បាល កន្ទុយ ចូលមករកគ្នាច្រើនឬតិច ដូចជាពូជទឹកក្តៅ ពណ៌មាស ហ្នឹងប៉ង
3. កូរសំប៉ុង កូរត្រង់ : ដូចជាពូជបានរោចនី ពណ៌ជ័ង្គ ពូជត្រូវអិន
4. កូរឆ្អឹង: សំបកជាថ្មីៗ ផត ចង្កូរដឹងថាមានគ្រាប់នៅក្នុងកូរបានយ៉ាងច្បាស់ ចំណែក កូរធំ ច្រើនតែជាគួររបស់ពូជអ្នកស្រុក ។

តាមការពិនិត្យមើលយ៉ាងដិតដល់ ក៏អាចជឿប្រាកដថា អំពិលផ្អែមមានកូរត្រង់ និងកូរ-  
ដាវ មានសរសៃស្រោបសាច់ និងគ្រាប់តូចជាងពូជគង ឬខុបដែលមានសរសៃស្រោប  
ធំ ។

លក្ខណៈអំពិលផ្អែមដែលគួរតម្រូវបណ្តុះបណ្តាល :

1. ត្រូវមានសាច់ក្រាស់ តម្លៃសាច់ និងភាគរយនៃសាច់ខ្ពស់
2. សំបកក្រាស់ សរសៃស្រោបតូច
3. កូរសំប៉ុងត្រង់ ដើម្បីងាយស្រួលក្នុងការដាក់ច្រក និងខ្ទប់
4. ពណ៌សំបុរសាច់ក្រមៅ សាច់រលើមជាស្រមោលថ្លា ជាក្រាមស្ករខាងក្នុង សាច់ស្វិត មិនល្អៗ
5. ពូជស្រាលបេះប្រមូលផលបានមុន
6. ថ្នាំញឹកមានឱកាសចេញចង្កោម និងចង្កោមស្លឹកបានច្រើន
7. ផែនស្លឹកក្រាស់ អោយស្លឹកច្រើន មានការផ្សំពន្លឺប្រកបដោយអាហារបានច្រើនជាង សន្លឹកល្អិត កូរតូច ស្លឹកល្អិត ។

អាយុនៃការបេះប្រមូលផល :

1. ពូជស្រាលបេះបានរវាងថ្ងៃទី 19 ខែវិច្ឆិកា ដូចជាពូជបានព្រះរោចន៍ ពូជស្រីគុមភូ 4 បំប៉នផ្លែ 7 ខែ មានរយះពេលផ្អាកការដុះលូតលាស់ 5 ខែ និងអោយផលផ្លែច្រើន ស្វែះមួយឆ្នាំ ខានមួយឆ្នាំ 4
2. ពូជកណ្តាលបេះប្រមូលផលបានរវាងថ្ងៃទី 14 ខែធ្នូ ដូចជាពូជផែងយ៉ៃ ត្រូអិន ចន្លោះ រយះពេលបំប៉នកូរ 7-8 ខែ ផ្អាកការដុះលូតលាស់ 4-5 ខែ ជាប់កូរច្រើនស្វែះមួយឆ្នាំ និងខានមួយឆ្នាំ 4
3. ពូជធ្ងន់បេះប្រមូលផលបានរវាងថ្ងៃទី 22 ខែមករា ដូចជាពូជពណ៌មាស ពូជខន្តី ពូជ ទឹកប្តី បំប៉នកូររយះពេល 9 ខែ មានរយះពេលផ្អាកការដុះលូតលាស់ត្រឹមតែបីខែ និងមានកូរច្រើនស្វែះមួយឆ្នាំ និងខានមួយឆ្នាំ 4

ការបេះប្រមូលផល :

អំពិលទុំអាចបេះប្រមូលផលបាន សាច់និងសំបកដាច់ញែកពីគ្នា ដឹងបានដោយវិធីសង្កេត សំបកកូរគោះ ឬអង្រួនតិចៗនិងមានសម្លេងស្រឡះ មិនស្មើស្រឡះ និងទុំពេញកូរ 4 គោះដំបូង ជិតទងកូរ បើសំលេងស្រឡះដឹងថា កូរនោះទុំទាំងកូរហើយ សាច់ប្រៃពិស្រស់មកជាស្នូត វិញ ស្វិតមានត្រចាវីថវិកខ្ពស់ បើជាអំពិលផ្អែមត្រូវមានតម្លៃប្រៀបធៀបស្ករខ្ពស់មិនទាប ជាង 14.3 ប្រិកស៍ 4

វិធីបេះប្រមូលផល :

បេះប្រមូលបានច្រើនវិធី :

1. ដើមដែលមានទំរង់គុម្ពដើមទាបអាយុ 5-8 ឆ្នាំ ប្រើដណ្តើរ កៅអី ឬកាជនះដៃ ដែលលោកងដល់ មិនព្រួយប្រយោង ឬប្រទាញមែក 4

2. ដើមខ្ពស់មានអាយុតាំងតែ 10 ឆ្នាំឡើងទៅ ប្រើដណេរិរឈើ បង្ហោង ឬអង្កុយរាង 4
3. បើជាអំពិលជួរដែលមានទំរង់តុម្តូដើមខ្ពស់ ម្ចាស់អាចប្រើវិធីកាប់មែកទំលាក់ចុះមក ដោយមិនខ្លាចកូរហែក មិនជូតអំពិលផ្អែមកូរហែក បាក់ លក់ពុំបានថ្លៃ 4

អំពិលដែលមានគុណភាពល្អ និងតម្រូវការរបស់ទីផ្សារ :

1. អំពិលទុំហើយបេះប្រមូលផលបានរវាងខែវិច្ឆិកា ខែធ្នូ ខែមករា និងខែកុម្ភៈ ប៉ុណ្ណោះ ដែលមាន 4
2. អំពិលជួរត្រូវការត្រួត ថាវីថារីកខ្ពស់
3. អំពិលផ្អែមត្រូវមានជាតិស្ករនៅក្នុងកំរិត 13.3° ប្រិកស៍ឡើងទៅ ទឹកអំពៅជាមធ្យម ទូទៅទាំងប្រទេសវាស់បាន 18.20 ប្រិកស៍ 4
4. ភាគរយសាច់រវាង 56-58° តម្លៃពិតប្រាកដនៃសាច់ (RV) ប្រហែល 15-16  
(RV) = Real Value of Pulp គឺ :

$$1. \frac{\text{ចំនួនសាច់} \times 100}{\text{ចំនួនកូរ}} = \% \text{សាច់}$$

$$2. \frac{\text{ចំនួនសាច់} \times \% \text{សាច់}}{100} = \text{តម្លៃសាច់ពិតប្រាកដ}$$

តម្លៃ RV ចេញមកប៉ុន្មានត្រូវចែកនឹងចំនួនកូរ ក៏បានជាតម្លៃពិតប្រាកដ ឧទាហរណ៍ដាក់ អំពិលត្រឹម 10 កូរ យកចំនួនកូរចែក 4

កត្តាត្រូវប្រយ័ត្នក្នុងការបេះប្រមូលផល :

1. កុំប្រយ័តប្រឆោងស្វរមែក កាត់មែក ។ មែកអំពិលក្រោយដីពេលបេះប្រមូលផល ហើយនិងផ្លាស់ប្តូរទិស បណ្តាលអោយមែកដែលធ្លាប់ផ្តុំមកក្នុងឆ្នាំតទៅទៀត និងទៅជាជួរបាន ។
2. កុំប្រើកង្វារការ អង្រួនដើម្បីអោយក្លរូប្តុះ ។ ការប្រើកម្លាំងធ្វើអោយមែកធ្លាស់ប្តូរទិសទី ។
3. ការប្រើលូសចងរឹម ឬចងកន្តោងបន្ទះក្តារសំរាប់ស្វរឡើង នៅពេលដែលអំពិលដាំថ្មី ដើមនៅតូច លុះធំឡើងម្ចាស់ភ្លេចយកបន្ទះស្វរចេញ មែកនោះត្រូវលូសរឹតមែក សូម្បីសាច់ឈើក៏ជុះរឹកបិទជិត មើលឃើញពិខាងក្រៅក៏ដោយ ប៉ុន្តែសាច់ឈើនៅខាងក្នុងផុតចូលត្រូវលូសរឹត ការបណ្តុះអាហារមិនស្រួលចំពោះមែកនោះនិងមានរសជាតិជួរជាងមែកដីទៃក្នុងដើមតែមួយ ។

ការអនុវត្តន៍ក្រោយពេលប្រមូលផលដើម្បីលក់ :

1. យកហាលថ្ងៃ 1-2 ថ្ងៃ ឬរោងអប់ដោយពន្លឺថ្ងៃចេញបែបដោយការឧបត្ថម្ភកសិកម្ម ធ្វើអោយមានជាតិសើមល្អក្នុងសាច់ថយចុះ ហើយសត្វល្អិតដែលមាននៅសល់នៅខាងក្នុងរត់គេច ឬងាប់ទៅ ដើម្បីទុកថែរក្សានៅអោយបានយូរ និងការពារជុះផ្សិត ។
2. បណ្តុះត្រៀងអប់ ឬជាក់ថ្មដោយត្រៀងសម័យទំនើប ដើម្បីការពារមេផ្សិត និងបណ្តាសំណើមក្នុងសាច់តាមបំណង ។
3. ចំហុយដោយចំហាយទឹកដើម្បីសម្លាប់មេផ្សិត និងជំងឺរាវចោះកូរអំពិល ។ គុណវុបត្តិដែលទទួលបានគឺអំពិលនឹងបិតស្រូបយកសំណើមអំពីចំហាយទឹក បណ្តាលអោយពណ៌សំបកនិងសាច់ប្រៃ ។

4. ការចាត់លំដាប់ថវិកា អន់នៃកូរអំពិលមុនពេលដែលដាក់សែលកំ ដែលជាភាគព្វកិច្ច ចាំបាច់សំរាប់ប្រយោជន៍ប្រាក់ចំណូលចុងក្រោយបង្អស់របស់កសិករចំការជាម្ចាស់ ។

កិច្ចចាត់ការក្រោយពេលបេះប្រមូលផល :

1. អំពិលដែលមានអាយុ 5-8 ឆ្នាំ ជារយះពេលដែលអាយុផល ត្រូវកាត់តែងមែកអោយ ស្រឡះក្នុងខែកុម្ភៈ ឬមុនចេញចង្កោមស្លឹក និងចង្កោមផ្កា 1-2 ខែ ។
2. អំពិលដែលអាយុ 10 ឆ្នាំ ឡើងទៅ ក្រោយពិពេលបេះប្រមូលផលហើយមែកផ្សេង មែកឯ រមួល ក្រពិតក្រពៀរ ដោយមកពីប្រើជណ្តើរផ្អែកសង្កត់ ប្រគោង ជាន់ មែក- ងាប់ កូរស្អុយខូច មែកដែលមិនស្រឡះ គ្មានរបៀបត្រូវកាត់ចេញយកទៅដុតភ្លើង ចោល ។
3. កាត់មែកចាស់ដែលមានសំបករាបចោល ទុកអោយនៅចំពោះតែមែកគ្រឹម មានពក ភ្នែកជុសចេញម្ខាងៗទាំងពីរខាង ។
4. អំពិលដែលនៅលើដីមានសំណើមខ្ពស់ កំរិតទឹកជ្រៅ 1-2 ម៉ែត្រ ឬសកែវដុះដល់ទឹក អំពិលដើមនោះនឹងមានស្លឹកក្រាស់ ទំរង់គុម្ពដើមស្តុក លេងស្លឹករហូតដល់ពេលចេញ ផ្កា និងកូររហូតទាំងឆ្នាំ កូរទុំគ្មានគុណភាព សាច់ឈ្លៀត លក់មិនបានថ្លៃ បើដាំអំពិល នៅលើទីដីខ្ពស់បណ្តោញទឹកបានល្អ កំរិតដីខ្ពស់ពីទឹក 7-8 ម៉ែត្រ និងផ្លាស់ប្តូរស្លឹកចេញ ផ្លែបេះប្រមូលផលទៅតាមរដូវកាល គុណភាពល្អ ប្រព្រឹត្តទៅតាមលក្ខណៈពូជ ។

រោគ សត្រូវ និងការរក្សាថែទាំការពារក្រោយពិប្រមូលផល :

អំពិលមានសត្រូវមកបំផ្លាញច្រើនជាង 30 ប្រភេទ ប៉ុន្តែអំពិលបានទទួលការខូចខាតគ្រឹម 3-4 ប្រភេទតែប៉ុណ្ណោះ ។ តាមការពិសោធន៍គួរគប្បីបែងចែករយះពេលមើលរក្សាថែទាំ ទាំងអស់ ចាំបាច់ត្រូវអនុវត្តន៍បែងចែកជា 4 រយះគឺ :



**រយៈទីមួយ :**

1. ក្នុងខែមីនា ដល់ខែមេសា កាលណាជំរុញការផ្លាស់ស្លឹកចាស់ចោល ប្រើសារជាតិ ហ៊ីរមីកនែរស្លឹក 3% សារជាតិជំរុញអោយរុក្ខជាតិស៊ីអាហារ ផ្សំដីគ្រាប់ 15-30-15 ជួយជំរុញដីតាមស្លឹក ជំរុញអោយជាប់ផ្កា និងផ្លែ (ចំការពន្លឺណាយ ប្រើវិកវិហ្គូល 20 CC ផ្សំដីគ្រាប់សែល 15-30-15 អត្រា 30 ក្រាម ក្នុងទឹក 20 លីត្រ) បាញ់ រយៈរយាលគ្នា 7 ថ្ងៃ ចំនួន 2-3 ដង មុនពេលស្លឹកជ្រុះ ។
2. ក្រោយពីស្លឹកជ្រុះបាន 85-90% ប្រើថ្នាំការពារផ្សិតម្សៅដែលអាចមាននៅសេស សល់តាមមែកនិងដើម លាងអោយអស់រលីងទៅ ប្រើថ្នាំតែហ្សូប្រ៊ូលជាឈ្មោះសាមញ្ញ ចំការពន្លឺណាយប្រើថ្នាំសាផ្រល់នៃគីមីសែលអត្រា 15-20 CC ក្នុងទឹក 20 លីត្រ បាញ់ 1-2 ដង រយាលគ្នា 5-7 ថ្ងៃ ។
3. ក្រោយពីអំពិលផ្លាស់ស្លឹកចោលប្រហែល 15-20 ថ្ងៃ និងចាក់ចង្កោមស្លឹកចេញតាម ចង្កែកមែក ពីត្រួយពណ៌ក្រហមលឿង ជាពណ៌ខ្សែវខ្ចី និងខៀវចាស់ អាចធ្វើបន្លែម្ហូប បាន និងមានមែក និងចង្កោមផ្កាចេញមកតាមចង្កែកមែកទូទៅ ។ ក្នុងចន្លោះពេលនេះ សត្វល្អិតស៊ីរង សត្វល្អិតស្លាបរឹងមកពីក្រោមដីឡើងមកស៊ីចង្កោមស្លឹក និងចង្កោមផ្កា ប្រើថ្នាំ Carbaryl ជាឈ្មោះសាមញ្ញ ចំណែកពាណិជ្ជកម្មហៅថាសេវិន (Sevin) 85 ជាថ្នាំម្សៅ ផ្សំថ្នាំចាប់ស្លឹកនិងជួយអោយថ្នាំចាប់ជាប់នៅបានយូរ ។ សត្វល្អិត ប្រភេទនេះនឹងចុះមកបំផ្លាញនៅពេលយប់ បាញ់រយាលគ្នា 5-7 ថ្ងៃ ត្រឹម 2-3 ដង។

**រយៈទីពីរ :**

ក្រោយផ្តុំវិកជាប់ក្នុងហើយដំប៉ុនក្បាលឈើគួស ឬដំបាំងនេះ ក្នុងពេលដែលគំរោងសាង នៃសំបកនៅខ្ចី ហើយមានដង្កូវចោះចូលក្នុងបំផ្លាញ មានរន្ធចូចហើយដុះចេញជាអាចម៍

រណាអោយហើញការខូចខាតគឺធ្វើអោយកូរវៀចក្រងិងក្រងង់ប្រើថ្នាំ Monocrotophos  
ជាឈ្មោះសាមញ្ញ ឈ្មោះពាណិជ្ជកម្មគឺអេសូឌ្រិន 60 កាញ់មិនកាច់ប្រើថ្នាំដុបស្លឹក អត្រា  
20-30 CC ក្នុងទឹក 20 លីត្រ ។

រយះទីបី :

ជារយះពេលអំពិលជិតទុំ អស់រដូវស្លែងចូលដល់រដូវវស្សា មានទាំងរោគ ទាំងសត្វល្អិតចូល  
បំផ្លាញគឺដង្កូវចោះកូរ ផ្សិតម្សៅ ថៃខ្យង ផ្សិតចូលកូរ ។ បើមានដង្កូវចោះថៃខ្យងប្រើ  
អេសូឌ្រិន 60 អត្រា 20-30 CC ក្នុងទឹក 20 លីត្រ ។ បើហើញមេផ្សិតច្បាស់ប្រាកដ  
កូរប្រើថ្នាំសាស្រ្តល់អត្រា 10-20 CC ក្នុងទឹក 20 លីត្រ ។

រយះទីបួន :

ដង្កូវចោះកូរចូលបំផ្លាញក្នុងកូរខ្ចីរហូតដល់កូរចាស់ ចាប់តាំងពីអំពិលនៅលើដើមនៅឡើយ  
ប្រើសារៈជាតិ Pyrethriod ដូចជាស៊ីប៊ីខតអត្រា 10-20 CC ក្នុងទឹក 20 លីត្រ កាញ់  
ក៏ចាត់ដង្កូវ ហើយក្រោយពីប្រមូលផលយកមកដាក់គរចាំលក់ក៏នៅអាចចូលទៅបំផ្លាញបាន  
ដែរ ។ វិធីការពារដោយយកទៅហាលថ្ងៃប្រលាក់ថ្នាំ បញ្ចូលគ្រឿងអប់ដោយកំដៅបិទ  
កែស ខ្ទប់អោយជិតល្អអាចទុកបានយូរ ។

# ឧបសម្ព័ន្ធទីពីរ

ចំណុចដែលត្រូវសង្កេតដោយប្រការខ្លះៗដែលមិនជាប់ក្នុងអំពិល

## ដោយលោក ឪក្សេត យីមស្វ័ត និងលោក សិរិទ្ធិ ហៀងច័ន្ទ

ក្រុមកសិកម្មសាស្ត្រ មហាវិទ្យាល័យខនកែន



ជនជាតិថៃបានស្គាល់អំពិលផ្អែមមកហើយមិនតិចជាងពី 100 ឆ្នាំ ទេ ដូចដែលបានហើញ  
ពីដើមអំពិលផ្អែម ដើមខ្លះដែលមានអាយុជាង 100 ឆ្នាំ នៅភូមិណាសូក ស្រុកមៀង ខេត្ត  
បុកដាហាន (ប្រសើជ្វ = 2530) ប៉ុន្តែការធ្វើចំការអំពិលផ្អែមមុនគេនោះគឺលោក អនុ-  
សេនិយ៍ទោ ម៉ាលីយ មីទិញ នៅស្រុកប្រុមសាក់ ខេត្តពេជ្របូរណ៍ (សិរិទ្ធិ = 2530) ។

អំពិលផ្អែមជារុក្ខជាតិដែលគួរអោយចាប់អារម្មណ៍យ៉ាងក្រៃលែង ពីព្រោះសាច់មានរសជាតិ  
ផ្អែម និងជូរអែមជាទីពេញចិត្តនៃជនជាតិថៃ និងជនជាតិបរទេស ហើយប្រការសំខាន់គឺ  
តម្លៃក្នុងអំពិលផ្អែមថ្លៃជាងថ្លៃឈើផ្សេងៗ ដ៏ទៃឲ្យធុរណាស់ តម្លៃជាទូទៅចាប់ពីមួយគីឡូ-  
ក្រាមថ្លៃ 60-200 ពាន់ ទាំងនេះស្រេចតែប្រភេទពូជ ទំហំក្នុង និងរសជាតិទើបអំពិល  
ផ្អែមជារុក្ខជាតិទាក់ទាញកសិករ និងអ្នកមានមុខរបរកសិកម្មអោយចង់ និងសុខចិត្តដាក់ទុនដាំ  
អំពិលផ្អែមចំនួនដ៏កប់បានដ៏ ធ្វើអោយបង្កើនចំនួនដាំដំណាំអំពិលផ្អែម ច្រើនកើនឡើង  
យ៉ាងរហ័សនៅក្នុងខេត្តជាច្រើន ដូចជាខេត្តពេជ្របូរណ៍ ឧបលរាជធានី មុកដាហាន  
នគររាជសីមា សូចរ ហើយជាពិសេសក្នុងខេត្តលើយ ។ ទោះជាយ៉ាងណាក៏ដោយតម្លៃ  
អំពិលផ្អែមក្នុងទីផ្សារក៏នៅថ្លៃនៅឡើយជាធម្មតាដូចដើម ប៉ុន្តែគួរអោយសង្កេតថាកសិករ  
ដែលផលិតដើមបំបៅមែកលក់ច្រើនតែជាអ្នកមានប្រាក់កាសច្រើនជាងកសិករ ដែលផលិត  
ផ្លែលក់ ។

ចំណុចនេះសរុបហើយឃើញថាការនិយមនៅមាននៅឡើយ មិនសាបសូន្យដើមពូជអំពិល ផ្អែម ទើបនាំមានលក់គ្រប់ពេលវេលា ហើយការដាំអំពិលផ្អែមអោយបានដើមនោះមិនគួរ កើតមានជាបញ្ហាទេ បញ្ហានៅគ្រប់ដំបូង ពីព្រោះសង្កេតឃើញថាតម្លៃអំពិលផ្អែមមិន ដែលមានតម្លៃទាបឡើយ ទើបអាចអះអាងធានាបានមួយយ៉ាងថា ផលិតផលត្រូវបានតិច ទោះបីចំនួនផ្ទៃដីដាំអំពិលផ្អែមបន្ថែមច្រើនឡើងក៏ដោយ ។

បញ្ហាដាំប្រាក់អំពិល :

ការពិតការដាំអំពិលផ្អែមមានបញ្ហាសំខាន់ច្រើនយ៉ាង ប៉ុន្តែបញ្ហាដែលសំខាន់បំផុតគឺអំពិល មិនដាំប្រាក់ ។ តាមការស្ទង់ត្រួតពិនិត្យមើលការដាំអំពិលផ្អែមរបស់អ្នកសរសេរក្នុងឆ្នាំ 2529 ក្នុងខេត្តជាច្រើននៅក្នុងភូមិភាគត្បូងស្ថានប្រទេសឃើញថា កសិករបានបោះបង់ចោលចំការ អំពិលផ្អែម ទុកអោយស្តុកនៅទំនេរទេដោយពុំធ្វើអ្វីទៅទៀត មានចំនួនជាច្រើនក្នុង ចំការតែម្តង ដោយអោយមូលហេតុថា ការដែលបោះបង់ចោលចំការទុកអោយស្តុករវាង ពីព្រោះអំពិលផ្អែមមិនដាំប្រាក់ មិនឃុំនិងការដាក់ទុនតទៅទៀត ហើយចំការខ្លះដែលដាំ ប្រាក់អោយផលមិនពេញលេញគឺអោយផលត្រឹមតែ 50%-60% នៃចំនួនដើមដែលដាំតែ ប៉ុណ្ណោះ ។ កសិករដែលមានបទពិសោធន៍ក្នុងការដាំអំពិលផ្អែម ច្បាស់ជាមិនបដិសេដ អង្វរហេតុដូចបានពោលមកហើយយ៉ាងពិតប្រាកដ ។

តាមបញ្ហានៃការមិនដាំប្រាក់អំពិលផ្អែមដូចពោលមកនោះ ធ្វើអោយអ្នកបច្ចេកទេសគិតដល់ ដើមហេតុនៃសន្មតិដ្ឋាននៃបញ្ហាច្រើនប្រការ ជាអាទិ៍ភាពមិនល្អបរិបូរណ៍នៃលំអងកេសឈ្មោល និងសំបុកពងដែលមិនអាចធ្វើសកម្មភាពជុំវិញគ្នា រឿងមិនធ្លាក់តាមរដូវកាល ពូជអំពិល ដែលដាំមិនសមស្របនិងដី និងការខ្វះធាតុអ៊ីអាហារ ឬភាពមិនល្អបរិបូរណ៍នៃដើមរុក្ខជាតិ ខ្លះនោះឯង ។

មុនយើងគិតដោះស្រាយបញ្ហាដូចបានពោលមកហើយថា តើអ្វីជាបញ្ហាពិតៗធ្វើអោយអំពិល  
មិនសូវជាប់កូរ ។ ជាបឋមយើងគួរសិក្សាអំពីធម្មជាតិនៃអំពិលមុនថាតើវាជាអ្វីមិច អំពិល  
ចាប់ផ្តើមបេះប្រមូលផលរាប់ចាប់តាំងតែកណ្តាលខែធ្នូ ចំពោះពូជស្រាលទៅរហូតដល់  
ពាក់កណ្តាលខែកុម្ភៈចំពោះពូជធ្ងន់ តពីនោះក៏ចាប់ចូលរដូវប្រាំង ស្លឹកអំពិលក៏ជ្រុះជា  
បន្តបន្ទាប់រហូតដល់ខែមេសា ស្លឹកចាស់ជ្រុះជិតអស់ពីដើម ។ ទាំងនេះស្រេចតែចន្លោះ  
ពេលធ្លាក់ភ្លៀងក្នុងឆ្នាំខ្លះ ឧទាហរណ៍ : បើភ្លៀងធ្លាក់មុនរដូវកាលមកធ្លាក់ក្នុងខែធ្នូ ស្លឹក  
អំពិលក៏ជ្រុះយឺតទៅ ។ លក្ខណៈការជ្រុះស្លឹកអំពិលអាចជ្រុះអស់ពីដើម ឬអាចជ្រុះព្រមជា  
មួយគ្នា និងការបែកគ្រួយដែលស្រេចតែសំណើមក្នុងដី និងអាកាសធាតុ ។

កាលណាគ្រួយបែកចេញមកពេញដើមហើយ ហើយកាលណាប្រែជាស្លឹកចាស់ប្រហែល  
ខែមេសា ផ្កានិងចាប់ចេញ និងចេញបណ្តើរៗពេញទីទៅដល់ខែមិនា ។ ចំណែកខែកក្កដា  
និងខែសីហា ផ្កាអំពិលនិងចេញរាយៗ ។ ទាំងនេះការចេញផ្កាក៏ស្រេចតែបរិមាណនិង  
ចំនួនទឹកភ្លៀង ។ រាប់ចាប់ពីអំពិលចាប់ផ្តើមចេញផ្ការហូតដល់ពេលផ្កាផ្តើមបើក ប្រើពេល  
វេលាគិតជាមធ្យម 20 ថ្ងៃ ហើយផ្កាចាប់ផ្តើមបើក រាប់ចាប់ពីពេលព្រឹកម៉ោង 05:30  
រហូតដល់ម៉ោង 08:30 បន្ទាប់ពីពេលនេះផ្កានិងមិនបើកតទៅទៀតទេរហូតដល់ថ្ងៃតទៅ  
ទៀត ទើបផ្កាចាប់ផ្តើមបើកថ្មីឡើងវិញ ។ ចន្លោះពេលវេលាផ្កាបើកដែលសមស្របបំផុត  
គឺវេលាម៉ោង 06:30 ដែលផ្កាអំពិលនិងបើកដល់ 54 ភាគរយ ។ តាមការសិក្សារបស់អ្នក  
វិទ្យាសាស្ត្រក្រុមជាមួយគ្នា បានរាយការណ៍អោយដឹងអំពីភាពបរិបូរណ៍នៃលំអងកេសរ  
ចំនួន 665 គ្រាប់ ឃើញថាចំនួន 95.54 ភាគរយ ជាលំអងកេសរបរិបូរណ៍ រីឯចំណែក  
3.45 ភាគរយទៀតប៉ុណ្ណោះ ជាលំអងកេសរអារ (ខ្ចីយ) ចំណុចដែលពោលទុកថា ការ  
មិនជាប់កូរអំពិលបណ្តាលមកពីភាពមិនបរិបូរណ៍នៃលំអងកេសរនោះ ។ តាមរបាយការណ៍  
នេះប្រហែលជាមិនពិត ពីព្រោះភាពបរិបូរណ៍នៃលំអងកេសរមានច្រើនទៅដល់ 96.54  
ភាគរយ ។

កាលណាជ្រាបអំពីភាពបរិបូណ៌នៃលំអង់គេសអំពីលហើយ ការជាប់ក្នុងមិនគួរមានជាបញ្ហា ឡើយ ។ អ្នកវិទ្យាសាស្ត្រក្រុមជាមួយគ្នានេះបានសិក្សាទាំងវិស័យអំពីលជាប់ក្នុងទៅទៀត ប្រទះពេញការចាប់ផ្តើមផ្សំគេសរផ្តាអំពីល ចាប់ផ្តើមតាំងតែមុនផ្តាផ្តើមបើកបានមួយថ្ងៃ ថ្ងៃពេលដែលផ្តាបើកបានមួយថ្ងៃ ក្រោយផ្តាបើករហូតដល់ 2 ថ្ងៃ ក្រោយផ្តាបើក ហើយ ប្រទះពេញថាចំនួនដែលជាប់ក្នុងគិតជាភាគរយ តាមលំដាប់ដូចនេះ 32, 56, 32 និង 6 ភាគរយ ។ និងសង្កេតឃើញថាការជាប់ក្នុងអំពីលមិនគួរមានបញ្ហាដូចគ្នាលេខរបាយការណ៍ ដូចពោលមកហើយ ប៉ុន្តែហេតុអ្វីផ្តាអំពីលទើបជ្រុះយ៉ាងច្រើនសំបើម ហើយជួនកាលក៏ ជ្រុះរស់រលីងទាំងដើម ក្រាប់អោយដឹងថាផ្តាអំពីលដែលជ្រុះទៅមួយភាគបានទទួលការផ្សំ ហើយ ចំនួនមិនតិចឡើយ ។ បញ្ហាដែលពោលថាអំពីលផ្តែមមិនជាប់ក្នុងនោះកើតមកពីផ្តា មិនបានផ្សំលំអង់គេសរក៏គួរតែបញ្ឈប់បាន ដូចនេះបញ្ហាអំពីលផ្តែមមិនជាប់ក្នុង គួរតែកត់មាន ឡើងពីការខ្វះធាតុអ៊ីអាហារ ឬភាពមិនបរិបូណ៌នៃដើមអំពីលនោះឯង ។ ចំណែកទឹក ភ្លៀងដែលធ្លាក់តាមរដូវកាលនោះជាបច្ច័យបង្គោលទ្រទ្រង់សម្បជាន នៃការជាប់ក្នុងបាន យ៉ាងពិតប្រាកដ ពិព្រោះទឹកជាបច្ច័យជួយក្នុងការនាំធាតុអ៊ីអាហារឡើងទៅប្រើក្នុងចន្លោះ ពេលជាប់ក្នុង ។ ទាំងនេះក៏បានជាការពិតថាចន្លោះពេលបេះប្រមូលផលជាមួយនិងចន្លោះ ពេលសន្សំអាហារដើម្បីចេញផ្តា នោះ ជាចន្លោះពេលខ្លីនិងជារដូវក្រាំង ការសន្សំអាហារ ច្បាស់ជាមិនគ្រប់ ទើបគួរអោយសង្កេតថាការដែលស្លឹកអំពីលជ្រុះនោះប្រហែលជាមួយ ភាគនៃការត្រៀមដើម្បីចេញផ្តា ដូចនោះក្នុងចន្លោះពេលដូចពោលមកហើយ គួរអោយ មានធាតុអ៊ីអាហារដែលមានរូបមន្តសមស្រប ។ បញ្ហាជាប់ក្នុងអាចដោះស្រាយបានជាភាគ មួយនៃការត្រៀមដើម្បីចេញផ្តា ។ ដូចនេះនៅក្នុងចន្លោះពេលពោលមកហើយនោះគួរ មានការអោយធាតុអ៊ីអាហារដែលសមស្រប ។ បញ្ហាជាប់ក្នុងក៏អាចដោះស្រាយបាន ។

ការសន្និដ្ឋានក្នុងការដោះស្រាយបញ្ហាជាប់កូរអំពិល :

តាមការសង្កេតអំពិលផ្អែមដែលជាប់កូរស្មើគ្នារាល់ឆ្នាំនោះ ច្រើនតែអំពិលដែលជាំនៅក្នុង បរិវេណផ្ទះ ដែលបានទទួលមីក និងធាតុអ៊ីអាហារបានឡើងទាត់ ធ្វើអោយការចេញផ្កា ជាប់កូរបានជាប់តាមកជាម្យ៉ាងរាល់ឆ្នាំ ។

ដោយហេតុនេះការដោះស្រាយបញ្ហាមិនជាប់កូរ ទើបត្រូវតែដោះស្រាយដើមហេតុ ពិព្រោះ អាហារជាំវត្តដើមដែលសំខាន់ក្នុងការសាងអ័រម៉ូនដើម្បីអោយជាប់កូរ ជាពិសេសអ័រម៉ូន អកស៊ុន ដែលនឹងយកទៅប្រើក្នុងចន្លោះរយះពេលផ្សំជាប់ ឬរយះពេលដែលសំបុកឆង ពង្រីកខ្លួន ក្រោយពិការទទួលការផ្សំភេសរហើយ ។ រយះពេលដុះលូតលាស់ចំរើនធំជាបញ្ហា ទាក់ទងនឹងការជាប់កូរ គឺការជ្រុះរយះពេលដំបូង ឬ Early Drop ប្រើអ័រម៉ូនខាងក្នុង រុក្ខជាតិអកស៊ុនមិនគ្រប់គ្រាន់ ផ្កាដែលផ្សំជាប់និងជ្រុះភ្លាម ដូចតាមរបាយការណ៍របស់ លោក Luckwill, 1953 ដែលបានរាយការណ៍ថា ផ្កាដែលបានទទួលការផ្សំភេសរយះ ពេលដំបូង បើមានអកស៊ុននៅតិចផ្កាដែលបានផ្សំជាប់ហើយនោះនិងជ្រុះភ្លាម ។

ដូចនោះការដោះស្រាយបញ្ហាការជាប់កូរ ទើបត្រូវបានចាប់ផ្តើមពិភាគបរិបូរណ៍នៃរុក្ខជាតិ ជាប្រការសំខាន់ ពោលគឺត្រូវធ្វើអោយពូជល្អបរិបូរណ៍ដើម្បីជួយអោយផ្កាចេញ ជាប់កូរ បានរាល់ឆ្នាំ ។ វិធានការអនុវត្តន៍គឺត្រូវអោយជ័គ្រប់គ្រាន់ ទាំងជីឡើយវត្ថុ ទាំងជីគីមី ។ ការដាក់ជីគ្រប់ដាក់អោយបានច្រើន ហើយសល់ល្មមពិការសាងកូរ ដើម្បីនាំទៅប្រើការក្នុង ការចេញផ្កាជាប់កូរបាននៅក្នុងរដូវវស្សាទៅមុខទៀត ។ ទាំងនេះព្រោះធម្មជាតិអំពិលនោះនឹង ចេញផ្កាជាប់កូរទៅរហូតដល់រដូវភ្លៀង ។

ដូចនោះការអោយធាតុអ៊ីអាហារ ត្រូវពិចារណាអំពីការសន្សំអាហារនៅក្នុងដើមអោយសល់ ទុកក្នុងរដូវប្រាំងដែលត្រូវចេញផ្កាផង ។ ប្រការដែលគួរអោយចាប់អារម្មណ៍ទាក់ទងនឹង

បញ្ហាជាប់កូរ ៤ ប្រការមួយទៀតគឺការអោយទឹកអោយបានទៀងទាត់ ព្រមជាមួយនិងការ  
អោយដី ពិព្រោះបើអំពិលមានការសន្សំអាហាររហូតដល់ពេលវេលា ការសាងអំប៊ូនដើម្បី  
ចេញផ្កា និងជាប់កូរ ទើបមិនគួរមានបញ្ហាទេដូចបើព្យាស្រាប់ហើយថាអំពិលផ្អែមដែលដាំ  
តាមផ្ទះដែលបានទទួលទឹកដែលបានប្រើនៅក្នុងផ្ទះ និងដីគ្រប់គ្រាន់ ទើបចេញផ្កា ជាប់កូរ  
បានរៀងរាល់ឆ្នាំ ។ ការសង្កេតនេះទើបតម្បីជាចំណុចសំខាន់ក្នុងការអភិវឌ្ឍន៍ចំការអំពិល  
ដែលត្រូវអាស្រ័យទឹកនៅក្នុងចន្លោះពេលរដូវប្រាំងផង ទោះបីជាចំការអំពិលដែលដាំដោយ  
អាស្រ័យទឹកភ្លៀងក៏ដោយ ។ ទាំងនេះកាលណាតម្លៃអំពិលនៅខ្ពស់នៅឡើយ ទាក់ទាញ  
អង្គការអោយផ្សងព្រេងយ៉ាងណាក៏ដោយ ។ ការដោះស្រាយបញ្ហានៅក្នុងរៀងទូទាំងជាប្រការ  
ដ៏សំខាន់ដូចគ្នា បើសិនប្រើសេរីសព្វដដែលសមស្រប ការប្រឡូយផ្សងព្រេងក៏ថយចុះដែរ  
អំពិលពូជស្រាលដែលជាប់កូរ ហើយបេះប្រមូលផលបានមុនដូចជាពូជពណ៌ដីពូ ក៏ត្រូវតែ  
បានទទួលការពិចារណាប្រើជាពូជដែលដាំនៅកន្លែងដីអាស្រ័យទឹកភ្លៀង ពិព្រោះជាពូជ  
ដែលប្រែសភាពបានល្អ ទោះជាសភាពទឹកដីអាកាសធាតុមិនអំណោយក៏ដោយ ប៉ុន្តែទាំង  
នេះអនុវត្តន៍មើលថែរក្សាការពារអោយអំពិលបានល្អបរិបូរណ៍ នៅរហូតពេលវេលាក៏ជាកត្តា  
ដែលត្រូវប្រកាន់យកដើម្បីអនុវត្តន៍ ។

បញ្ហាអំពិលផ្អែមជាប់កូរជាបញ្ហាធំ ដែលធ្វើអោយកសិករព្យាបាទក្នុងការអភិវឌ្ឍន៍ចំការ  
តទៅ ។ ដូចនោះបច្ច័យដែលជួយដោះស្រាយបញ្ហាសំខាន់ដូចបានពោលមកហើយនោះ  
បានគឺ ការកែប្រែដីអោយបានល្អគ្រប់ពេលវេលា ដោយការដាក់ជីផ្លាប់ ជីអាចម៍គោ និងជី  
គីមីអោយបានគ្រប់គ្រាន់ រហូតដល់ការអោយទឹកបំប៉នក្នុងចន្លោះពេលចេញផ្កា ដោយមិន  
រង់ចាំទឹកភ្លៀង ទើបជឿជាក់ថាការមិនជាប់កូរនឹងពុំមានបញ្ហាទៀត ។



# ឧបសម្ព័ន្ធទីបី

## ការអនុវត្តន៍ថែរក្សាការពារអំពិលផ្អែម

ក្រុមបច្ចេកទេស ក្រុមហ៊ុន អេហ្វ អិ ស៊ីណិក



យើងតែងបានឮអំពីពាក្យថាមរាមជានិច្ច អំពីពួកអ្នកកសិករចំការជាច្រើនកន្លែងដូចគ្នាក្នុងរឿង  
ទាក់ទងដែលថាអំពិលផ្អែមក្លាយទៅជាអំពិលជូរទៅវិញ ហើយបាននិយាយអំពីពូជដែលបាន  
ដាំមកថា កើតទៅជាគ្នាយពូជ ឬថាមិនដូចគ្នាមួយពូជនោះបិដូចជាធ្លាប់បានបេះប្រមូលផល  
ដែលមានរសជាតិផ្អែមអំពីដើមទាំងនោះមកអស់ហើយមួយរយះក៏ដោយ រសជាតិបានក្លាយ  
ផ្លាស់ប្តូរទៅ ។ លក្ខណៈដែលបានជួបប្រទះដូចពោលមកនេះច្រើនតែជួបប្រទះជាចំការ  
អំពិលដែលដាំនៅលើដីខ្សាច់ ឬដីគ្រួសក្រហម ហើយដាំ ហើយក៏លះបង់ចោលទៅគ្មាន  
ការមើលថែរក្សាការពារថែទាំអ្វីទេ ដោយមានជំនឿថាអំពិលជាក្រូជជាតិដែលអាចធន់នឹងភាព  
ហ្មត់ហែងបាន ធន់នឹងសភាពបរិជ្ជានទូទៅបាន មិនងាប់ងាយ ។ ទាំងនេះបណ្តាអ្នកដាំទាំង  
នោះតែងតែប្រៀបធៀបអំពិលជូរដែលបានមកអំពីការដាំគ្រាប់ជាគោល ។

តាមហេតុផលដូចបានរៀបរាប់មកខាងដើមគង់ពេញបានថា អ្នកដាំភាគច្រើននៅមាន  
គោលគំនិតកប់ដិតជាប់នៅក្នុងរឿងដែលថា “ អំពិលជាក្រូជជាតិធន់ ស្ងួត មិនរាប់ថាមើល  
ថែរក្សាច្រើនទេ ” អ្នកដាំត្រូវមើលត្រឡប់មកក្រោយវិញថាអំពិលផ្អែមនោះក៏ដូចជាពេទិ-  
ផ្លែដីទៃទូទៅដូចគ្នា ត្រូវមានការយកចិត្តទុកដាក់មើលថែរក្សាការពារ ។ និយាយរួម  
ប្រហាក់ប្រហែលគ្នា បើខុសគ្នាក៏ខុសបន្តិចបន្តួច ។ ក្នុងទីនេះសុំនិយាយចំពោះក្នុងរឿងដាក់  
ដី ឬការប្រើដីជាមួយវិធីអនុវត្តផ្សេងៗ ។ យើងអាចបែងចែករយះពេលដាក់ដីតាម  
ចន្លោះពេលដុះលូតលាស់ចំរើននៃដើមអំពិលផ្អែម (ចាប់ផ្តើមអោយផលហើយ) មានដូច  
តទៅនេះ :

1. រយះពេលមុនបេះប្រមូលផល និងរយះពេលចេញផ្កា ។ ដោយមកពីអំពិលផ្អែមជារុក្ខ-  
 ជាតិដែលមាននិស្ស័យផ្លាស់ស្លឹក និងចេញផ្កាពីផ្នែកចុងត្រួយមែកដែលចេញពីស្លឹកថ្មី  
 ដូចនោះសុខភាពល្អបរិបូណ៌នៃដើម មុនជ័រះស្លឹកចោលទើបគួរតែមានវិធានការដ៏  
 សំខាន់ចំពោះបរិមាណ និងភាពបរិបូណ៌នៃផ្នែកផ្កាដែលបិទឡើងមកថ្មីនោះផង ។  
 ដើមអំពិលដែលមានទំរង់គុម្ពដើមស្តុក មានមែកជាងភាគច្រើន តែងតែជួបប្រទះជ័រះ  
 ស្លឹកចោលមិនព្រមគ្នា ឬមិនស្មើគ្នាទេ ទើបបណ្តាលអោយចេញត្រួយ និងចេញផ្កាមិន  
 ព្រមគ្នាទៅផងដែរ ធ្វើអោយការចាត់ការថែរក្សាថែទាំ ជាពិសេសការដាក់ដី និងការ  
 បេះប្រមូលផលធ្វើទៅដោយពិបាក ។ ក្រៅពីនេះចេញផ្កាមកមិនបរិបូណ៌នោះបីជា  
 មានផ្កា បរិមាណច្រើន ហើយផ្លែក៏ជាប់តិចទៅដែរ ។ ការកាត់តែងមែកក៏មានទំហំ  
 តូច និងមានចំនួនច្រើនរួមទាំងការកាត់មែកអោយខ្លីមាត់ជារិទ្ធិក្តោបក្តាប់ទំហំ និង  
 កំពស់នៃទំរង់គុម្ពដើមដែលល្អបំផុតមួយ ហើយព្រមទាំងជាកម្មវិធីក្តោបក្តាប់បរិមាណ  
 នៃផលិតផលអោយសមស្របទាំងនេះ ពីព្រោះចំនួនខ្ពស់បង្អស់ដែលនឹងកើតឡើងមក  
 ថ្មីនោះមានបរិមាណតិចចុះ ។ ការដណ្តើមចំណីអាហាររវាងមែកទើបចុះថយទៅតាម  
 ផងដែរ ។ ការដណ្តើមចំណីអាហារបន្សំដែលមានទើបអាចបណ្តូនទៅចិញ្ចឹមមែកគ្រប់  
 មែកដែលមាននៅបានដល់សព្វគ្រប់ ។ មែកដែលមាននៅទាំងអស់ទើបស្ថិតនៅក្នុង  
 កំរិតល្អបរិបូណ៌សឹងតែទាំងអស់ ។ ក្រៅពីនេះការកាត់តែងមែកជួយកាត់បន្ថយឧបសគ្គ  
 ក្នុងការបេះប្រមូលផលដែលផ្អែបណ្តាត់គ្នាជាបន្តបន្ទាប់ ប្រើរយះពេលយូរទំរាំតែបេះ  
 ប្រមូលផលអស់ពីដើម បើកាលណាបណ្តាដោយការកាត់តែងមែក ហើយនិងជួយ  
 បន្ថយបណ្តារយះពេលវេលាដែលត្រូវប្រើក្នុងការប្រមូលផល ។

ឧបសគ្គដ៏សំខាន់ម្យ៉ាងទៀត ដែលទាក់ទងមកពីរយះពេលវេលាក្នុងការបេះប្រមូលផល  
 ដោយរយះពេលវេលាដូចបានពោលមកហើយ ក្នុងចន្លោះពេលកៀកគ្នានិងពេលជ័រះ  
 ស្លឹកអំពិលផ្អែម ដែលនឹងផ្អែបន្តបន្ទាប់គ្នាដូចកាំច្រវាក់ តាមគ្នាទៀតជាច្រើនឆ្នាំ បើ  
 សិនជាបេះប្រមូលផលយឺតយ៉ាវទៅទៀតក៏នឹងចេញផ្កា ជាប់ផ្លែហើយការអនុវត្តន៍

មើលរក្សាថែទាំការពារអោយល្អនោះ តែងតែប៉ះដង្ហែចងងែដៃ ។ ឱកាសដែលផលិត  
គួរអំពិលអោយមានគុណភាពខ្ពស់ទើបប្រព្រឹត្តិទៅដោយលំបាក ។

វិធានការមួយក្នុងការកែបញ្ឈប់ដូចបានពោលមកហើយនោះ អាចធ្វើទៅបានដោយវិធី  
កាត់តែងមែក ព្រមទាំងដាក់ជីប្លូតាស្យូម និងហ្សូសហ្សូសខ្ពស់មុនរយះពេលបេះប្រមូល  
ផល ។ បើប្រសិនដាក់ជីតាមជីគួរដាក់អោយរយះពេលមុនប្រមូលផលប្រហែលមួយ  
ខែកន្លះ ប៉ុន្តែបើបាញ់តាមស្លឹកគួរអោយក្នុងរយះពេលមុនប្រមូលផលមួយខែជាដើម  
មក ដោយបាញ់ 2-3 ដង រយាលគ្នា 5-7 ថ្ងៃ ក្នុងពេលបាញ់ម្តងៗធាតុប្លូតាស្យូមនិង  
ជួយអោយសាច់អំពិលមានរសជាតិផ្អែមមុតច្រើនឡើង ដែលជាការអាចអោយយល់  
បានថាអំពិលផ្អែមក្លាយទៅជាពូជអំពិលជូរកាន ណាពេលបរមនៃកាតុប្លូតាស្យូមនេះ  
និងជួយទៅជញ្ជូនស្ករដែលកាន់ផ្សែមហើយអំពិស្លឹក ពេកពេលវេលាពេញពេលពេញ  
ត្រូវការប្រើសន្សំគីផ្នែកផ្នែកនោះឯង សភាពដើមទើបរើរអប់ច្រូកក្រោយពេញពេលរវៃ  
ការជាប់គួរផ្លែ ។ ក្រៅពីនេះបើក្រោយពេលបេះប្រមូលផលហើយដើរលេវ៉ែពេល  
ជំរះស្លឹកនៅឡើយ អាចប្រើជីតាមស្លឹកដែលមានដូចពោលមកហើយបាញ់ 1-2 ដង  
ទៀតដើម្បីប្រើជញ្ជូនស្ករអំពិស្លឹកទៅសន្សំទុកនៅក្នុងមែក ហើយនិងនាំគ្រឿងចេញ  
មកប្រើម្តងទៀតក្នុងរយះពេលចាប់ផ្តើមចេញស្លឹក បើសិនជាមានចំណីអាហារបន្សំ  
បានច្រើនបំផុត ។ ផ្កានិងចុងមែកគ្រួយដែលបានក៏រមែងមានភាពបរិបូណ៌ល្អឡើង ។  
ការជាប់គួរនិងភាពបរិបូណ៌នៃគួរក៏ខ្ពស់ឡើងផងដែរ ។ ចំពោះធាតុហ្សូសហ្សូសនោះក៏  
មានចំណែកជួយអោយភ្នែកផ្កាស្ងួតលាស់ឆាប់រហ័សឡើង ព្រមទាំងធ្វើអោយគ្រាប់ល្អ  
បរិបូណ៌ផង (បើសិនជាគ្រាប់មិនលូតលាស់ចំរើនធំធេងទេ ផ្នែករបស់គួរគ្រប់នោះ  
ច្រើនតែផុត ធ្វើអោយរូបទ្រង់ទ្រាយគួរមិនស្អាតល្អ ហើយទីងន់គួរក៏ថយចុះផង) ។

- 2. រយះពេលលូតលាស់ចំរើនធំនៃគួរអំពិល និងការលូតលាស់ចំរើនតាមមែកស្លឹក ដូច  
ដែលបានពោលមកហើយខាងដើមថា និស្ស័យនៃការចេញផ្កាអំពិលនោះកើតមកអំពី

ភ្នែកផ្កាដែលផ្អាកការដុះលូតលាស់ កាលណាមែកជាបុងមែកត្រូវយកមានផ្កាជាប់តាម  
 បកដងនៅផ្នែកខាងបុងមែក ។ អាហារបន្ស៊ីដែលមាននៅក្នុងដើមមុនដុះស្លឹកនោះ  
 ជាផ្នែកដែលដើមអំពិលនាំយកមកប្រើតាមរបៀបនេះដែលត្រូវការសាងទាំងស្លឹក ទាំង  
 ផ្កាផង ។ ស្លឹកដែលសាងឡើងមកថ្មីនេះក៏ស្មើនឹងការដាក់ទុននៃដើមអំពិលដោយផ្ទាល់  
 ហើយស្លឹកផ្នែកនោះមានបែបបទមួយដ៏សំខាន់ គឺមានតួនាទីសាងអាហារចិញ្ចឹមកូរផង  
 ដូចនោះក្នុងចន្លោះរយះពេលនេះការធ្វើអោយគ្រាប់ចំរើនបរិបូណ៌ ទើបជាកត្តាដែល  
 ត្រូវការកើតមុន បើមិនដូចនោះទេកូរអំពិលក៏អាចខ្លីកន្ត្រៃ ឬមួយក៏ផុតស្លៀត ។ ក្នុង  
 ចន្លោះពេលក្រោយត្របកផ្កាក៏រុះរោយប្រហែល 2-3 សប្តាហ៍ អាចជួយអោយគ្រាប់  
 លូតលាស់ល្អឡើង និងបន្ថយការជ្រុះធ្លាក់នៃផ្លែបានដោយអោយដីតាមស្លឹកដែលរូបមន្ត  
 ក្នុងអត្រាកាគនីត្រូហ្សែន = ហ្វូសហ្វូរុស = ប៊ូតាស្យូម ស្មើនឹង 1:3:3 ចំពោះនិង  
 លក្ខណៈដីទូទៅ ឬ 1:3:5 សំរាប់ជីវកាយខ្សាច់បាញ់ 1-2 ដង រយាលគ្នាប្រហែល  
 5-7 ថ្ងៃ ។ បើសិនដើមអំពិលល្អបរិបូណ៌ណាស់ទៅហើយនោះ ការដាក់ដីក្នុងចន្លោះ  
 ពេលដូចពោលមកនោះអាចមិនចាំបាច់សោះក៏បាន ។

ក្រោយពីជាប់កូរហើយបានប្រហែលមួយខែ ជាចន្លោះរយះពេលដែលកូរអំពិលលូត-  
 លាស់ចំរើនធំ គឺរយះនៃការចំរើនលូតលាស់ធំនៃកូរនេះកើតឡើងព្រមៗគ្នា ជាមួយនឹង  
 ការលូតលាស់ធំនៃមែកធាង និងស្លឹក ។ ដូចនោះការអោយដីក្នុងចន្លោះពេលនេះទើប  
 ត្រូវអោយដោយបរិមាណច្រើនគ្រប់គ្រាន់ ដោយមកពីខាងក្នុងដើមនោះត្រូវមានការ  
 បែងចែក (ឬដណ្តើមគ្នា) ។

អាហាររវាងផ្នែកដែលជាផ្លែ ឬកូរនិងផ្នែកដែលត្រូវប្រើសាងឫស ស្លឹក មែក ធាងថ្មី  
 បើសិនសកាតដើមនៃល្អបរិបូណ៌នោះការដណ្តើមអាហារក៏កាន់តែខ្លាំងឡើង អំណាច  
 ឬឥទ្ធិពលស្រូបយកអាហារអំពីផ្នែកស្លឹក ឬឫស (ការលូតលាស់ចំរើនតាមស្លឹក មែក)  
 តាមធម្មតាមានខ្ពស់ជាងផ្នែកកូរ ដែលអាចបណ្តាលអោយកូរជ្រុះធ្លាក់ កូរស្ងួតសំប៉ែត

ប្រក្រតិភ មិនលូតលាស់ចំបរិបូណ៌ ។ ការដាក់ជីក្នុងចន្លោះពេលនេះគួរប្រើជីដាក់តាម ដី ដែលអាចមានអត្រាកាត 1:1:1 ឬ 1-5:1:1 ដូចជា 15-15-15 ឬ 16-16-16 ឬរូបមន្តខាងដើមលាយជាមួយអ៊ុយរ៉េ (UREA) អោយមានភាគសមរម្យល្មមគ្នាតាម តំរូវការ ជីអាចម៍គោ ឬជីផ្កាប់ បើសិនវាបានគួរដាក់ព្រមទម្លាក់ក្នុងរយៈពេលនេះ ពីព្រោះ ជួយអោយមានប្រសិទ្ធិភាពក្នុងការដាក់ជីគីមីកាន់តែល្អឡើងទៀត ។ ការខូចខាតពាក់ បង់ជីដោយហេតុមកពីការហូរច្រោះ (ជាពិសេសនៅក្នុងដីគ្រួសត្រហម ឬដីខ្សាច់) ក៏ ប្រើការបានចំនួនតិចចុះ ។ ការដាក់ជីនៅក្នុងចន្លោះពេលនេះគប្បីបែងដាក់ 2-3 ដង អោយរយាលគ្នាបានប្រហែលមួយខែកន្លះ ដល់ពីរខែម្តង ដើមអំពីលអាចយកទៅ ប្រើបានត្រឹមតែម្តង ពីព្រោះកន្លែងដីដាំអំពីលផ្អែមច្រើនស្ថិតនៅលើដី ដែលជាដីគ្រួស ត្រហម ឬដីខ្សាច់ភាគច្រើន មិនតែប៉ុណ្ណោះក្នុងរយៈពេលនេះអំពីលផ្អែមនៅក្នុងចន្លោះ រដូវភ្លៀង កាន់តែធ្វើអោយអត្រាការច្រោះខ្ពស់ខ្លាំងឡើង រួមរយៈពេលដុះលូតលាស់ ដែលលាតសន្ធឹងពេលវេលាច្រើនខែ ។ ការដាក់ជីត្រឹមតែម្តងអាចធ្វើអោយដើម និង គួរផ្អាកការដុះលូតលាស់ចំរើន ដោយមកពីដាច់ជីជាប់គ្នា ។ ចំពោះចន្លោះប្រុងប្រៀប ត្រៀមដើមអោយស្រេចមុនពេលចេញផ្កា ដូចបានពោលមកក្នុងប្រការដំបូងហើយ ដែលជាចន្លោះពេលត្រូវដាក់ជីប្រឆាំងស្រូវ និងហូសហូរសម្តងទៀត ។

គង់ហើញថាការដាក់ជីដើមអំពីលនោះ ជាទូទៅគឺមានភាគច្រើនប្រហាក់ប្រហែលគ្នា និងលើផ្ទៃផ្សេងៗដទៃទៀតអញ្ចឹងដែរ ។ ការដែលមានខុសគ្នានៅត្រង់អំពីលមាន ចន្លោះពេលអភិវឌ្ឍន៍គុណភាពខាងវសជាតិនៃសាច់ និងការត្រៀមសាងផ្នែកផ្កានៅក្នុង រយៈពេលជិតៗគ្នា និងជាន់គ្នាយ៉ាងណាក៏ដោយ ចាត់ទុកថានៅមានចំណែកល្អដោយ មកពីរយៈទាំងពីរនេះ ត្រូវការដីអោយបានភាគប្រហាក់ប្រហែលគ្នា ។ ក្រៅពីនេះទីដី ដែលបានដាំមកជាយូរយារណាស់មកហើយ មានការបេះប្រមូលផលជាប់ទាក់ទងគ្នា រហូតមកក៏គួរគប្បីអោយអាហារ (ធាតុអាហាររង ឬធាតុអាហារបន្ទាប់បន្សំ) បន្ថែម ផងដោយអាចបញ្ចាំតាមស្លឹក ។ ធាតុអាហារទាំងនេះទោះបីដើមត្រូវការចំនួនតិចបំផុត

ក៏ដោយកាលណាប្រៀបធៀបទៅនឹងការធាតុនីត្រូហ្សេន = ហ្វូសហ្វូស = ប៊ូតាស្យូម ហើយបន្ថែមខាតទៅពុំបាន ។ សភាពដីកាលណាប្រើអស់រយៈពេលយូរនោះធាតុ ទាំងអស់នេះបានត្រូវនាំចេញទៅពីដីតាមមែក ឬផ្លែ (កូរ) ដោយពុំបានទូទាត់អោយ មកវិញដោយប្រការណាឡើយនោះក៏មានឱកាសខ្លះខាតបានដូចគ្នា ។ ចំពោះរឿងទាក់ ទងនិងការដាក់ដីក្នុងទីនេះ ពុំបាននិយាយអំពីបរិមាណដីដែលអោយដល់គ្នាទេ ដោយ គិតថាអ្នកដាំមានការចេះដឹងល្អមត្តរក្នុងរឿងអស់នេះហើយទើបពុំបាននិយាយ ។ ទោះជាយ៉ាងណាក៏ដោយអត្ថបទនេះក៏គង់ជាកាតមួយជួយអោយអ្នកដាំបែរត្រឡប់មក មើលដើមអំពិលផ្អែមរបស់ខ្លួនឯងខ្លះផង យ៉ាងហោចណាស់ក៏លះបង់គំនិតដែលនៅ កប់ដិតនៅក្នុងចិត្តថា “ អំពិលជារុក្ខជាតិធនធាន មិនត្រូវការថែរក្សាថែទាំការពារ ទេ ” ចេញអោយអស់ ដើម្បីប្រុងប្រៀបធៀបមកវិវឌ្ឍន៍គុណភាពអំពិលផ្អែមអោយ បានល្អប្រសើរ និងត្រឹមត្រូវតទៅ ។

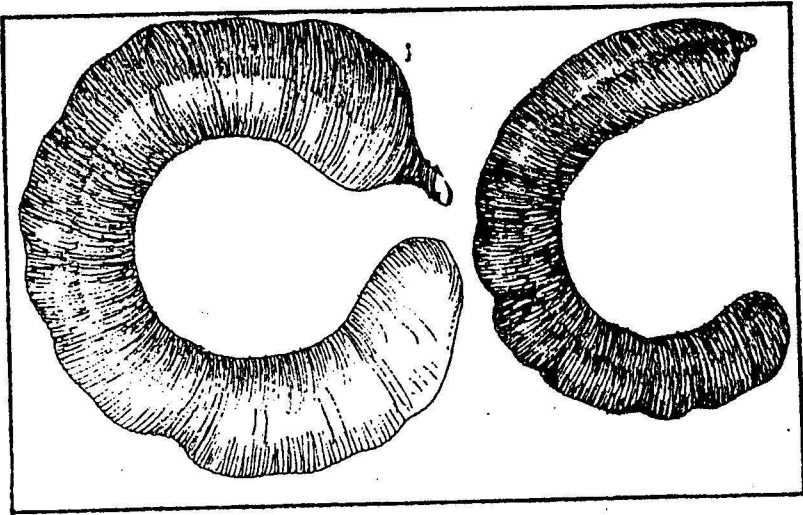

# ឧបសម្ព័ន្ធទិប្បន

សេចក្តីណែនាំក្នុងការប្រកួតប្រជែងអំពិលផ្អែម

## ដោយលោក ស្មៅន ហាមណាន



បើកាលណាឱបាយចេញឈ្មោះអំពិល ទោះបីជាអំពិលជូរ ឬផ្អែមក៏ដោយជនជាតិថៃទូទៅ  
ស្គាល់ច្បាស់ណាស់ ។ ប្រយោជន៍ក្នុងការយកអំពិលមកផ្លែប្រើមានច្រើនសង្ឃឹកសង្ឃាប់  
ណាស់ រាប់ចាប់ពីត្រួយ ក្តិប ខ្ចី កូរជិតចាស់ សូម្បីតែមែក ដើម រុក្ខជាតិដែលរួមអំពិល  
ទៅឡើយ ។ រីឯគ្រាប់រុក្ខជាតិប្រភេទខ្លះសុំសាច់ហើយក៏ចោលទៅ ប៉ុន្តែគ្រាប់អំពិលនៅ  
យកមកលិងលក់យកប្រាក់ យកមាស មានគុណភាពខាងសេដ្ឋកិច្ចកើតឡើងយ៉ាងចម្រុះ ។  
កម្លោះក្រមុំដែលមានធ្មេញនៅល្អបានភ្នក់រសជាតិគ្រាប់អំពិលលិងហើយប្រាប់ថា “ ខ្លះនាញ់  
កុំប្រាប់នរណាអោយដឹងអី ” ។

នាពេលបច្ចុប្បន្ននេះផ្ទៃដីដែលដាំអំពិលផ្អែម បានពង្រីកយ៉ាងទូលំទូលាយ ហើយធ្វើជាចំការ  
ធំៗដាំជាជួរៗយ៉ាងត្រឹមត្រូវ មានការជ្រើសរើសចំរាប់យកពូជល្អៗមកដាំ ហើយនៅជុំទាន់  
មានរុក្ខជាតិចំការប្រភេទណាដែលមានតម្លៃថ្លៃស្មើនឹងអំពិលផ្អែម ដែលមានតម្លៃយ៉ាងខ្ពស់  
បំផុត មួយគីឡូក្រាមថ្លៃទៅដល់ 150-180 បាត បើសិនជាផ្អែមមែនទែនមានគុណភាព  
ល្អ គ្មានរោគ ហើយកូរធំៗក៏នឹងលក់បានថ្លៃ ជាពិសេសតាមកន្លែងណាដែលមានពួកអ្នក  
ទេសចរណ៍បរទេសក៏អាចលក់បានថ្លៃរហូតដល់មួយគីឡូក្រាម 250-300 បាត ។ អំពិល  
ផ្អែម ឬជូរចាត់ទុកថាជារុក្ខជាតិនាំចេញដ៏សំខាន់មួយ ។

ការប្រកួតអំពិលផ្អែមនាពេលនេះ ចាត់អោយមានជាប្រចាំជាច្រើនរាល់ឆ្នាំនៅក្នុងខេត្ត  
ពេជ្របុរណី និងប៉ែកមួយជួរទន្លេមេគង្គគឺខេត្តមុកជាហាន ឧបលាវ៧ឆានី ខេត្តនគរភ្នំ ខេត្ត  
សកលនគរ ស៊ីសះកេត និងខេត្តណាងខាយ ។ ការកាត់សេចក្តីត្រូវប្រើវិធីមើលទំហំកូរ កូរ  
គ្មានរោគ រសជាតិផ្អែមជាកំរិត ។

នៅពេលថ្ងៃកសិកម្មជាតិចាប់ធ្វើឡើងទៅឯបរិវេណមហាវិទ្យាល័យកសិកម្មបាងខេន រវាង  
ថ្ងៃទី 31 ខែមករា ដល់ថ្ងៃទី 07 ខែកុម្ភៈ ឆ្នាំ 2530 ។ វិញ្ញូបនប័ត្រត្រូវត្រមកសិកម្ម ឬ  
ត្រមរួមចាត់ចែងបុណ្យកសិកម្មជាតិចេញអោយឈ្នះការប្រកួត នាំយកមកតាំងប្រកួតអំពិល  
ផ្អែមប្រភេទកូរខុប កូរខុបធំ កូរត្រង់តូច ឬកូរដាវធំ ការប្រកួតអំពិលផ្អែមបុណ្យផ្តាតប្បាស  
រិកនៅស្រុកលើយ ពីឆ្នាំ 2530 ដាក់កំរិតទំហំកូរ គឺកូរធំ កូរធំមធ្យម កូរតូចប៉ុណ្ណោះ ។  
គង់ហើយហើយថា ការកំណត់ប្រភេទនិងបែបនៃកូរអំពិលក្នុងការប្រកួត មើលទៅស្មុគស្មាញ  
បើប្រសិនបើស្ថាប័នស្រាវជ្រាវវត្តជាតិចំការ ក្រុមបច្ចេកទេសកសិកម្ម និងក្រុមបណ្តុះ-  
បណ្តាលកសិកម្មហើយសារៈសំខាន់ ដាក់គោលការណ៍ដែលអនុវត្តន៍ដូចគ្នានិងការប្រកួតស្រូវ  
រង្គរថ្នាក់ប្រទេស ក៏គួរតប្បវិនិច្ឆ័យបានអំពិលផ្អែមដែលមានលក្ខណៈល្អបរិបូរណ៍ជាងដែលមាន  
នៅក្នុងពេលនេះ ។

ចំពោះអំពិលផ្អែមក៏គួរមានឆោលការណ៍លក្ខខ័ណ្ឌប្រកួត ដោយបែងគោលការណ៍លក្ខខ័ណ្ឌ  
ទូទៅ និងលក្ខខ័ណ្ឌដែលទាក់ទងទៅនឹងអំពិលផ្អែម ។

គោលការណ៍លក្ខខ័ណ្ឌទូទៅ :

1. ចំការដែលបណ្តុះអំពិលផ្អែមចូរទៅប្រកួតក្នុងរដូវដែលនឹងមកដល់នោះ ត្រូវដាក់ពាក្យ  
សុំទៅខេត្ត ដាក់ឈ្មោះពូជយ៉ាងតិចណាមួយពូជ 5 ដើម ព្រមទាំងដាក់សញ្ញាសំគាល់  
ដើមទុកអោយគណៈកម្មការត្រួតពិនិត្យ ។



2. រុក្ខជាតិដែលដាំនៅក្នុងខេត្ត ក្នុងខេត្តនីមួយៗត្រូវមានយ៉ាងតិច 5 ចំការ ឬ 10 ចំការ
3. ចាត់តាំងគណៈកម្មការចម្រុះថ្នាក់ក្រុម ឬថ្នាក់មហាវិទ្យាល័យ 4 គណៈកម្មការចម្រុះត្រូវចាត់បណ្តុះអ្នកបច្ចេកទេសអោយត្រួតពិនិត្យ តាំងតែពីលក្ខណៈដើម ការដាក់កូរ លក្ខណៈកូរ និងភាពល្អបរិបូរណ៍ ការមើល និងការថែទាំរបស់អ្នកជាម្ចាស់ចំការគុណភាពរបស់សាច់អំពិល ។
4. អញ្ជើញប្រធានក្រុមកសិកម្មចូលរួមជាគណៈកម្មការផងដែរ ។

គោលការណ៍លក្ខខណ្ឌដែលទាក់ទងទៅនឹងអំពិលផ្អែម :

1. ចែកលក្ខណៈកូរអំពិល :

1. ពូជកូរដាវ
2. ពូជកូរខុប ឬកូរគង
3. ពូជកូរត្រង់
4. ពូជកូរឆ្អឹង

2. បែងចែកសមត្ថភាព និងលក្ខណៈប្រចាំពូជ :

1. ការដុះលូតលាស់ចំរើនក្នុងទឹកឆ្នែងមូលដ្ឋានល្អ
2. ទំរង់គុម្ពដើមស្រឡះ ជាប់កូរច្រើនស្វែងជាងទំរង់គុម្ពដើមស្តុក
3. ទំហំកូរធំត្រង់ និងស្រួលក្នុងការច្រកដាក់កេស ខ្ទប់សំរាប់លក់
4. មានរសជាតិផ្អែមត្រូវរួម សាច់ស្ងួត ពណ៌ត្រម៉ៅ សាច់ក្រោម
5. ជាប់កូរស្មើគ្នារាល់ឆាំ
6. ផ្លែរហូតដើមខ្ពស់
7. ធន់នឹងរោគសត្វល្អិត កូរមិនបែក
8. សំបកកូរក្រាស់ ធន់នឹងរោគសត្វល្អិតចង្រៃជាងពូជដែលមានសំបកកូរស្លើង

3. គុណវិបត្តិប្រចាំពូជត្រូវតែផ្អែមខ្លាំង : ចំពោះភាពផ្អែមប្រើវិធីវាស់ដោយគ្រឿងវាស់  
 ភាពផ្អែម (Hand Refractometer) ចេញមកជាតម្លៃប្រៀបធៀបភាគរយនៃស្ករ  
 ដូចគំរូនៃការប្រាប់លំអិត និងភាគរយស្ករដូចតទៅនេះ :

ក) ពូជគ្រុឌនិ ភូមិណាសាយ ឃុំព្រះខេម៉ាភ័ត ខេត្តឧបលរាជធានី មានគ្រាប់សំប៉ែត  
 សាច់ធូរ គ្មានសរសៃគ្រាប់ជាប់នៅសល់ កូរត្រង់ ទំងន់មួយគីឡូក្រាមមាន 106  
 កូរ :

- ទំងន់សាច់ = 520,00 ក្រាម
- ទំងន់គ្រាប់ = 213.3 ក្រាម
- ទំងន់សំបក = 266.7 ក្រាម
- មានភាពផ្អែម = 14.7 ភាគរយ

ខ) ពូជភូមិផៃយ៉ៃ ស្រុកម្លូងសាមសិប ខេត្តឧបលរាជធានី ទំងន់ក្នុងមួយគីឡូក្រាមមាន  
 60 កូរ :

- ទំងន់សាច់ = 560 ក្រាម
- ទំងន់គ្រាប់ = 230 ក្រាម
- ទំងន់សំបក = 270 ក្រាម
- មានភាពផ្អែម = 14.3 ភាគរយ

3. ពេលប្រមូលផល : ចាត់ទុកថាលក្ខណៈប្រចាំពូជ មានភាពសំខាន់ទាក់ទងទៅនឹង  
 ទិដ្ឋភាពដែលទោះបីជាអំពិលផ្អែម ឬជួរក៏ដោយនិងចេញផ្កាសារដំបូងរវាងថ្ងៃទី 15 ខែ  
 មេសា រវាងចុងខែកក្កដា ដល់ខែសីហា ។ បេះប្រមូលផលប្រហែលខែវិច្ឆិកា ដល់ខែ  
 ធ្នូ ។ ឧទាហរណ៍ : ពេលវេលាបេះប្រមូលផលអំពិលផ្អែមគឺ :



# ឯកសារយោង “References”

អត្ថបទដើម (ភាសាថៃ) *Original Text (Thai Language):*

Agriculture University (1<sup>st</sup> Edition) Office 1074; Bangkok Thailand,  
Post Code 10903

រូបភាពខាងក្រៅ Cover Picture

Sweet Tamarind by Kaknok Chhuononont, Bangkok Thailand

Printed at Phatsayam Printing--Shop

Telephone Number : 587-0943

រូបភាពទាំងនេះគួរដោយ

លោក សោម សារ៉ាត មជ្ឈមណ្ឌលអភិវឌ្ឍន៍សង្គមភ្នំពេញ កម្ពុជា ខែតុលា ឆ្នាំ 1997

Artwork by: Sarath, Som. Center for Social Development. Phnom  
Penh, Cambodia, October 1997.

បកប្រែដោយគណៈកម្មការអភិវឌ្ឍន៍ដំណាំឈើហូបផ្លែខេត្តព័ន្ធជាយ័្យ ប្រទេសកម្ពុជា  
ថវិកាដំលែមផ្តល់សំរាប់ចងក្រងសៀវភៅនេះឧបត្ថម្ភដោយកម្មវិធីសិលា

Translation by the Cambodia Northwest Provinces Fruit Culture  
Development Committee. Support for the production of this book  
provided through the SEILA Programme.

Computer file: TREEBK10.DOC

ពោះពុម្ពលើកទីមួយ (ខែតុលា ឆ្នាំ 1997) 500 ក្បាល

First Printing (October 1997): 500 copies

ហាមថតចម្លងនិងហាមលក់បើគ្មានការអនុញ្ញាត្តិពីគណៈកម្មការអភិវឌ្ឍន៍ដំណាំឈើហូប  
ផ្លែខេត្តព័ន្ធជាយ័្យ

This book is not for sale nor to be re-printed without consent of  
the Author or the Cambodia North-West Provinces Fruit Culture  
Development Committee.

## សមាសភាព

# គណៈកម្មការអភិវឌ្ឍន៍ដំណាំឈើហូបផ្លែខេត្តតំបន់បាឋេព្យ



លរ.	នាម និងគោត្តនាម	មុខងារ	មកពីខេត្ត
1.	លោក ជង់ ប៊ុនសុរ	ប្រធានគណៈកម្មការអភិវឌ្ឍន៍ដំណាំឈើហូបផ្លែ	បន្ទាយមានជ័យ
2.	លោក ចៀន ចិន្ត	អនុប្រធានគណៈកម្មការអភិវឌ្ឍន៍ដំណាំឈើហូបផ្លែ	បាត់ដំបង
3.	លោក អុង អេន	លេខាធិការគណៈកម្មការអភិវឌ្ឍន៍ដំណាំឈើហូបផ្លែ	បាត់ដំបង
4.	លោក ស្រី អឿន	សមាជិកគណៈកម្មការអភិវឌ្ឍន៍ដំណាំឈើហូបផ្លែ	បាត់ដំបង
5.	លោក គង់ តន្តា	សមាជិកគណៈកម្មការអភិវឌ្ឍន៍ដំណាំឈើហូបផ្លែ	សៀមរាប
6.	លោក គាន គិណ្រេន	សមាជិកគណៈកម្មការអភិវឌ្ឍន៍ដំណាំឈើហូបផ្លែ	សៀមរាប
7.	លោក តោក សារ៉ុន	សមាជិកគណៈកម្មការអភិវឌ្ឍន៍ដំណាំឈើហូបផ្លែ	ពោធិសាត់
8.	លោក ជា ភិរុណ	សមាជិកគណៈកម្មការអភិវឌ្ឍន៍ដំណាំឈើហូបផ្លែ	ពោធិសាត់
9.	លោក តៀង គង់	សមាជិកគណៈកម្មការអភិវឌ្ឍន៍ដំណាំឈើហូបផ្លែ	ពោធិសាត់
10.	លោក សាន ស៊ីម៉ង់	សមាជិកគណៈកម្មការអភិវឌ្ឍន៍ដំណាំឈើហូបផ្លែ	បន្ទាយមានជ័យ
11.	លោក គង់ ប៊ុនចៀន	សមាជិកគណៈកម្មការអភិវឌ្ឍន៍ដំណាំឈើហូបផ្លែ	បន្ទាយមានជ័យ
12.	កញ្ញា អៀង ច័ម	សមាជិកគណៈកម្មការអភិវឌ្ឍន៍ដំណាំឈើហូបផ្លែ	សៀមរាប
13.	លោក ម៉ក់ សៀន	នាយកដ្ឋានកសិកម្មសាស្ត្រ	ភ្នំពេញ
14.	កញ្ញា ខាយលី ចួន	អ្នកជំនាញការសេវាកម្មឈើហូបផ្លែ	បាត់ដំបង
15.	លោក សាំង លេង្រ	ចិប្រឹក្សាគណៈកម្មការអភិវឌ្ឍន៍ដំណាំឈើហូបផ្លែ	បាត់ដំបង
16.	លោក អ៊ុត សុផល	ចិប្រឹក្សាផ្នែកកសិកម្មអង្គការប្រៃសណីយ៍	បាត់ដំបង

**សរុបទាំងអស់មានចំនួន 16 នាក់**

**វាយកំណត់ដោយ (Computer) លោក ញូ ជាលី**

