

អង្គរិយវត្តទាំង៧នៃយុគបុរាណ

ទាំងអស់នៅជួបជម្រុយនឹងអរិយធម៌ដ៏ខ្ពង់ខ្ពស់នៃលោកបុរាណ

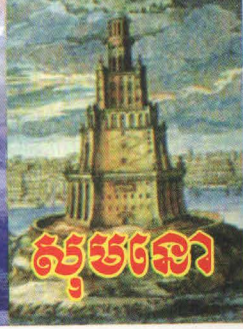

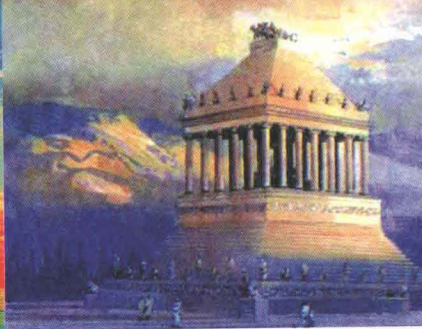
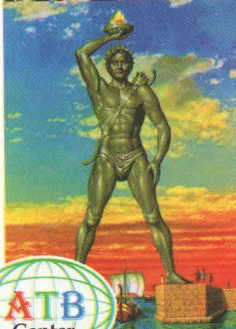
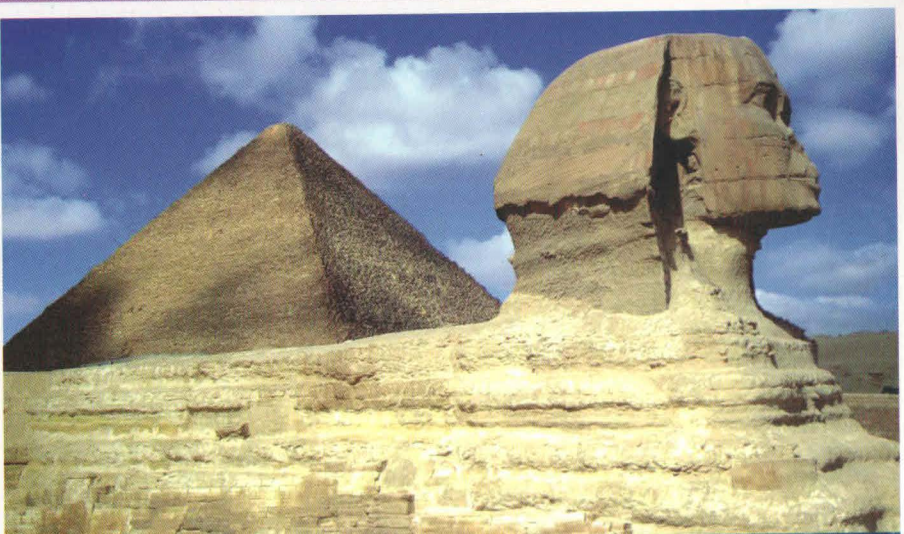

វិទ្យាស្ថានជាតិសិក្សាស្រាវជ្រាវ យុវស៊ីស្ទា ខេត្តកណ្តាល ភ្នំពេញ កម្ពុជា
 នគររាជ្យ Embassy of Cambodia
 កុំឆ្កិ: 2016

អប្បិយវត្ថុទាំងលនៃយុគបុរាណ

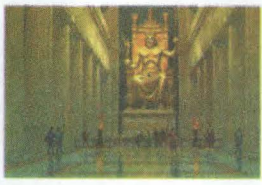

សូមសោ

...ស្រៀវភៅគុណភាព... ខ្លឹមសារពិស្តារ... រូបភាពស្រស់ស្រាយ... បង្កើតចំណេះចឹង...

ផ្សាយចេញពីបណ្ណាគារ អង្គរឆំ

រក្សាសិទ្ធិ

2006

អង្គវិយវត្តទាំង៧ (យុគបុរាណ)

ដោយ សុមនោ

បោះពុម្ពលើកទីមួយ : មីនា ២០០៦

ផ្ទៀងផ្ទាត់អក្ខរាវិរុទ្ធដោយ : កញ្ញា ជា កេសរ

សូមថ្លែងអំណរគុណជាពិសេសចំពោះ : កញ្ញា ជា រីណេត

ផ្សាយចេញពី : បណ្ណាគារ " អង្គរធំ "

បោះពុម្ពដោយ : រោងពុម្ព ម៉ែងហាវ

អារម្ភកថា

បើទុកណាជាមានមនុស្សភាគច្រើន នៅលើពិភពលោកនេះបានដឹងថា អច្ឆរិយ វត្ថុនៅក្នុងលោកមានចំនួន៧ក៏ដោយ ប៉ុន្តែមានមនុស្សតិចណាស់ដែលបានដឹងអំពីឈ្មោះ និងរឿងរ៉ាវមួយចំនួន ដែលទាក់ទងទៅនឹងវត្ថុដ៏អស្ចារ្យទាំង៧នេះ។ ឯកសារមុនគេ បង្អស់ស្តីអំពីវត្ថុដ៏អស្ចារ្យទាំងនេះ ត្រូវបានសរសេរឡើងនៅក្នុងសតវត្សរ៍ ទី៥មុន គ.ស ដោយប្រវត្តិវិទូសញ្ជាតិក្រិចដែលមានឈ្មោះថា ហេរ៉ូ ដូទូស (Herodotus) ។ ៣ សតវត្សរ៍បន្ទាប់ (ស.វទី២មុនគ.ស) ប្រវត្តិវិទូក្រិចម្នាក់ផ្សេងទៀត នោះគឺលោកអង់ទីប៉ាទើវី (Antipater) បានចងក្រងនូវបញ្ជីរាយនាមអច្ឆរិយវត្ថុទាំង៧ ឡើងជាលើក ដំបូងបំផុត។ មិត្តអ្នកអានប្រាកដជាឆ្ងល់ថា ហេតុអ្វីទើបបានជាលោកអង់ទីប៉ាទើវី ចង ក្រងនូវអច្ឆរិយវត្ថុត្រឹមតែ៧យ៉ាងដូច្នោះ ឬមួយថាវាមានត្រឹមតែ៧ទេ? ចម្លើយគឺថាវា មិនមែនមានត្រឹមតែ៧ប៉ុណ្ណោះទេ ប៉ុន្តែការដែលគាត់ចងក្រងឡើងមកត្រឹម៧យ៉ាង ដូច្នោះ គឺដោយយោងទៅតាមជំនឿរបស់ជនជាតិក្រិចបុរាណ ដែលយល់ថាលេខ៧គឺជា លេខដ៏ល្អ (មានហុងស៊ុយ...) ទាំងមានប្រវត្តិទាក់ទងនឹងរឿងរ៉ាវជាច្រើន ក្នុងទេវកថា ក្រិចថែមទៀតផង។ រហូតមកដល់យុគសម័យកណ្តាល (គ.ស៤០០ដល់ ១៥០០) ទើប បញ្ជីរាយនាមខាងលើត្រូវបានគេសរសេរយ៉ាងពិស្តារបន្ថែមទៀត ដែលនិយាយស្តីអំពី អនុស្សាវរីយស្ថានដ៏ល្អឥតខ្ចោះ និងគួរឱ្យចង់ទស្សនាបំផុតចំនួន៧ នៅក្នុងយុគសម័យ បុរាណនោះគឺ

១. មហាពីរ៉ាមីត នា ហ្គីហ្សា (ប្រទេសអេហ្ស៊ីប)
២. ឧទ្យានបណ្តែតប៊ីឡូន (ប្រទេសអ៊ីរ៉ាក់)
៣. មហាទេវរូបហ្សេអ៊ូស (ប្រទេសក្រិច)

- ៤. មហាប្រាសាទដាយអាណា (ប្រទេសទួរគី)
- ៥. មហាចេតិយ ម៉ូសូលៀម (ប្រទេសទួរគី)
- ៦. សើន ហ្វារ៉ូ (ប្រទេសអេហ្ស៊ីប)
- ៧. មហាទេវរូប ខូឡូស៊ីស (ប្រទេសក្រិច)

មកដល់ត្រង់ចំណុចនេះ អាចមានមិត្តអ្នកអានខ្លះមានចម្ងល់ថា ចុះហេតុអ្វីទើបមិនឃើញមាននិយាយអំពី "ប្រាសាទអង្គរវត្ត" ដ៏ល្បីល្បាញរបស់ខ្មែរយើង នៅក្នុងបញ្ជីរាយនាមនៃអច្ឆរិយវត្តទាំង៧ខាងលើនេះផង (ក្រែងថាប្រាសាទអង្គរវត្តរបស់ខ្មែរជាអច្ឆរិយវត្តមួយក្នុងចំណោមអច្ឆរិយវត្តទាំង៧នោះអី?) ។ ចំពោះចម្ងល់ខាងលើនេះ ខ្ញុំបាទដែលជាអ្នករៀបរៀង សូមឆ្លើយបញ្ជាក់នៅក្នុងទីនេះតែម្តងថា រាល់បណ្តាស្ថាបនកម្មនៅក្នុងលោក ដែលគេចាត់ទុកថាជាវត្តដ៏អស្ចារ្យ ឬជាសំណង់ដែលគេសង់បានដោយលំបាកនោះ អ្នកបុរាណវិទ្យាទាំងឡាយ បានធ្វើការបែងចែកចេញជា៣យុគសម័យដូចតទៅ

- ១. អច្ឆរិយវត្តទាំង៧នៃយុគបុរាណ
- ២. អច្ឆរិយវត្តទាំង៧នៃយុគកណ្តាល
- ៣. អច្ឆរិយវត្តទាំង៧នៃបច្ចុប្បន្ន (យុគចុងក្រោយ)

សម្រាប់ប្រាសាទអង្គរវត្តដ៏ល្បីល្បាញរបស់ខ្មែរយើង គឺត្រូវបានគេរាប់បញ្ចូលទៅក្នុងអច្ឆរិយវត្តទាំង៧ នៃយុគសម័យកណ្តាល (សូមរង់ចាំអានសៀវភៅស្តីអំពី "អច្ឆរិយវត្តទាំង៧នៃយុគកណ្តាល" ដែលនឹងចេញផ្សាយនាពេលឆាប់ៗនេះ) ដូច្នេះទើបមិនឃើញមានការរំលឹកដល់ នៅក្នុងអច្ឆរិយវត្តទាំង៧នៃយុគបុរាណ ។

ចំពោះគោលបំណងនៅក្នុងការសាងសង់ នូវសំណង់ដ៏អស្ចារ្យទាំង៧នេះទៀតសោត គឺមួយចំនួនត្រូវបានគេសាងសង់ឡើង សម្រាប់ជាការឧទ្ទិសដល់អាទិទេព ក្នុងខណៈដែលមួយចំនួនទៀត គឺសាងសង់ឡើងសម្រាប់ទុកដាក់ដូចជាផ្នូរ របស់មហាក្សត្រ

ក្រោយការចូលទីវង្គត់ ឬសម្រាប់បង្ហាញពីអំណាច ជាដើម ។

បច្ចុប្បន្នតាមរយៈការសិក្សាស្រាវជ្រាវ របស់អ្នកបុរាណវិទ្យាបានបង្ហាញប្រាប់
ឱ្យយើងដឹងអំពី រឿងរ៉ាវអាថ៌កំបាំងមួយចំនួនទាក់ទងទៅនឹងវត្ថុដ៏អស្ចារ្យទាំងនោះ
ក៏ដូចជាវប្បធម៌ និងអរិយធម៌នៃសម័យអតីតកាលដ៏រុងរឿង ដែលបានកប់បាត់ស្ងាត់
ឈឹង អស់រយៈពេលរាប់រយឆ្នាំកន្លងមកហើយ ។

សូមបញ្ជាក់ថាអច្ឆរិយវត្ថុទាំង៧នៃយុគបុរាណ បច្ចុប្បន្នបានវិនាសបាត់បង់
អស់ចំនួន៦ហើយដោយគ្រោះធម្មជាតិ និងដោយស្នាដៃរបស់មនុស្ស រីឯអច្ឆរិយវត្ថុមួយ
ដែលនៅសល់នោះ គឺមហាពីរាមិត ដែលសព្វថ្ងៃស្ថិតនៅប្រទេសអេហ្ស៊ីប ។
សម្រាប់យោបល់ណែនាំ ឬចម្លងផ្សេងៗ សូមទូរស័ព្ទមកលេខ ០១៦ ៤៥ ៤៥ ៤៥
ឬផ្ញើមកតាមរយៈអាស័យដ្ឋាន somano_khmer@yahoo.com ។



មាតិការឿង

ទិដ្ឋសមធម៌

ទំព័រ

- ផែនទីបង្ហាញពីទីតាំងនៃអច្ឆរិយវត្តទាំង៧	៦
- អច្ឆរិយវត្តទី១ (មហាពិរាមិត នាប្តីហ្សា)	១៥
- អច្ឆរិយវត្តទី២ (ឧទ្យានបណ្តែត បាប៊ីឡូន)	២៨
- អច្ឆរិយវត្តទី៣ (មហាទេវរូប ហ្សេអ៊ូស)	៤១
- អច្ឆរិយវត្តទី៤ (មហាប្រាសាទ ដាយអាណា)	៥៣
- អច្ឆរិយវត្តទី៥ (មហាចេតិយ ម៉ូសូលៀម)	៦៧
- អច្ឆរិយវត្តទី៦ (សើនហ្វូរ៉ូ នាអាឡិចសាន់ដ្រា)	៨០
- អច្ឆរិយវត្តទី៧ (មហាទេវរូប ខូឡូស៊ីស)	៩២

ផែនទីបង្ហាញទីតាំងអច្ឆរិយវត្ថុទាំង៧នៃយុគបុរាណ

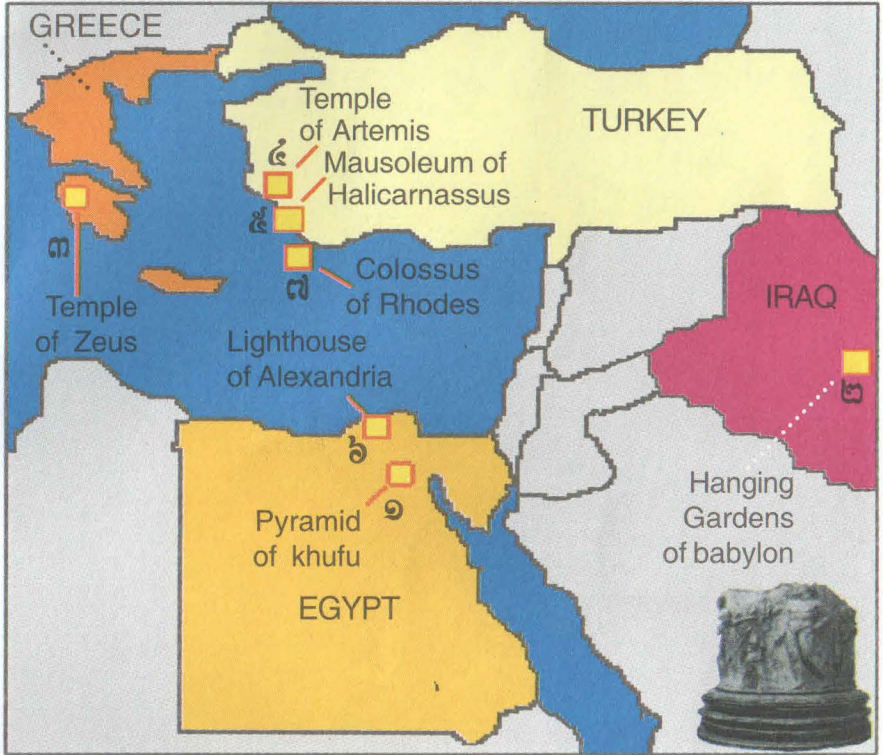

១. មហាពិរ៉ាមីត នា ហ្គីហ្សា (ប្រទេសអេហ្ស៊ីប)
២. ឧទ្យានបណ្តែតបាប៊ីឡូន (ប្រទេសអ៊ីរ៉ាក់)
៣. មហាទេវរូបហ្សេអ៊ូស (ប្រទេសក្រិច)
៤. មហាប្រាសាទដាយអាណា (ប្រទេសទួរគី)
៥. មហាចេតិយ ម៉ូសូលេវៀម (ប្រទេសទួរគី)
៦. សើន ហ្គារ៉ូ (ប្រទេសអេហ្ស៊ីប)
៧. មហាទេវរូប ខូឡូស៊ីស (ប្រទេសក្រិច)

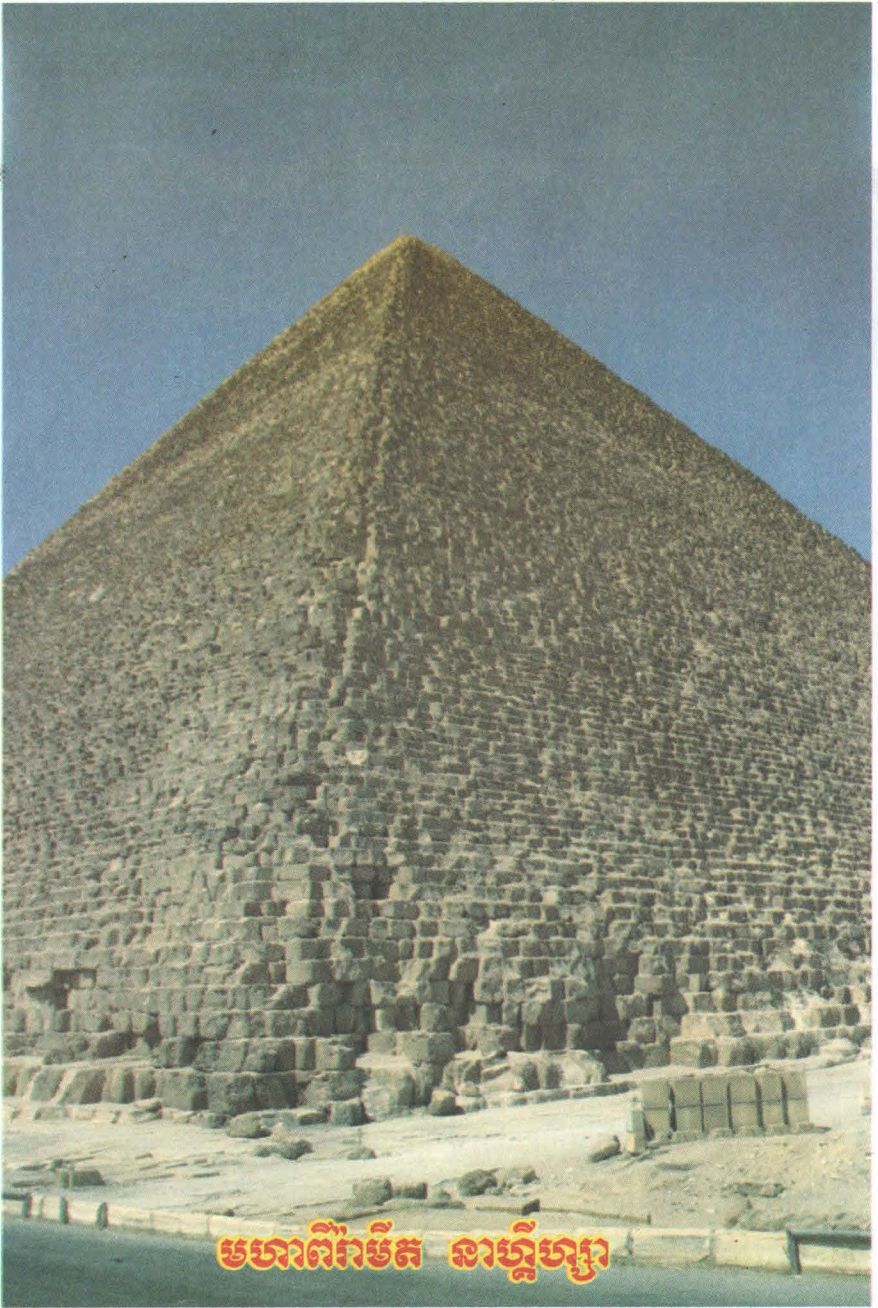

មហាព័រមីត នាហ្គីហ្សា



ឧទ្យានបណ្ណែត បាប៉ីឡូន



មហានេត្របង្កើត

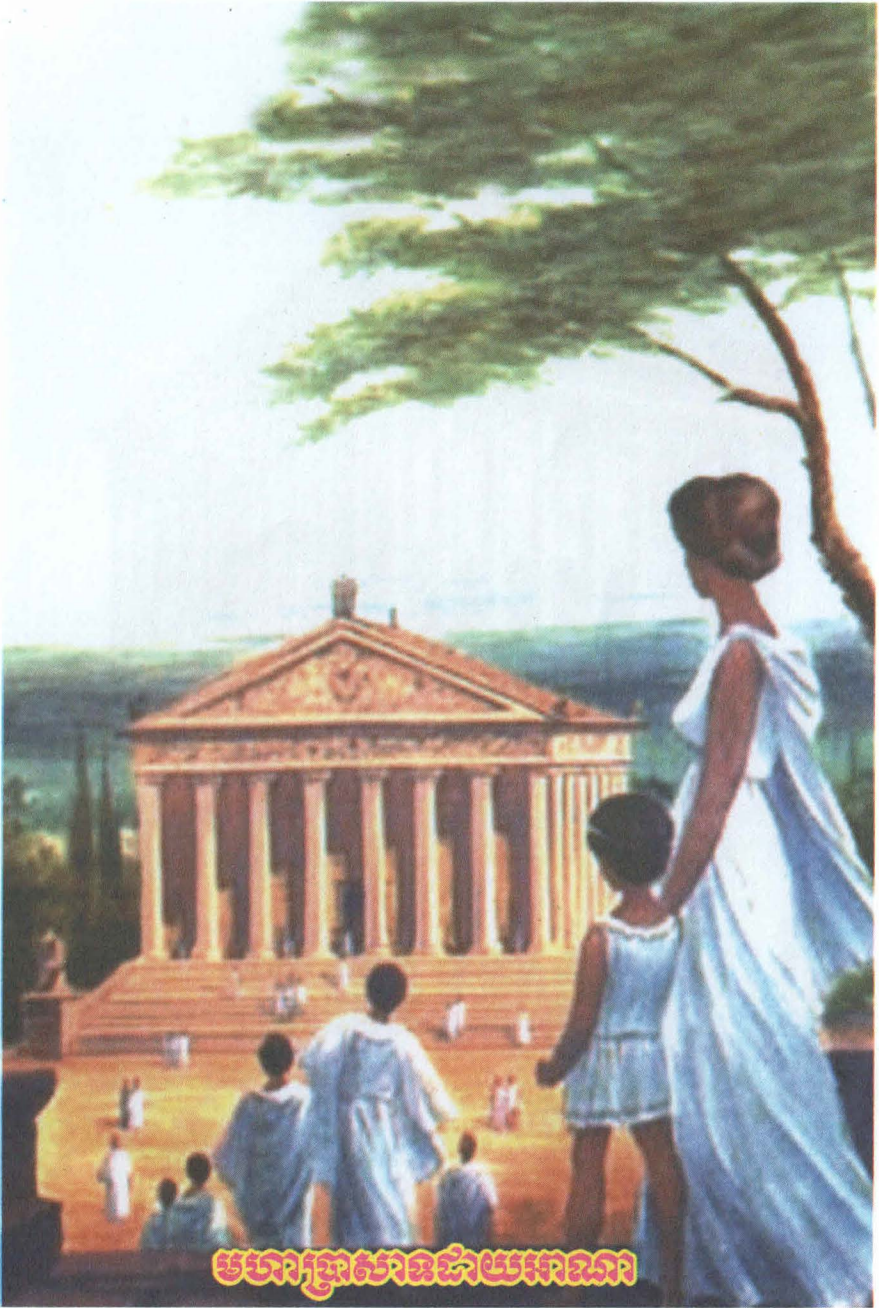

មហាវិទ្យាល័យសុមនោ

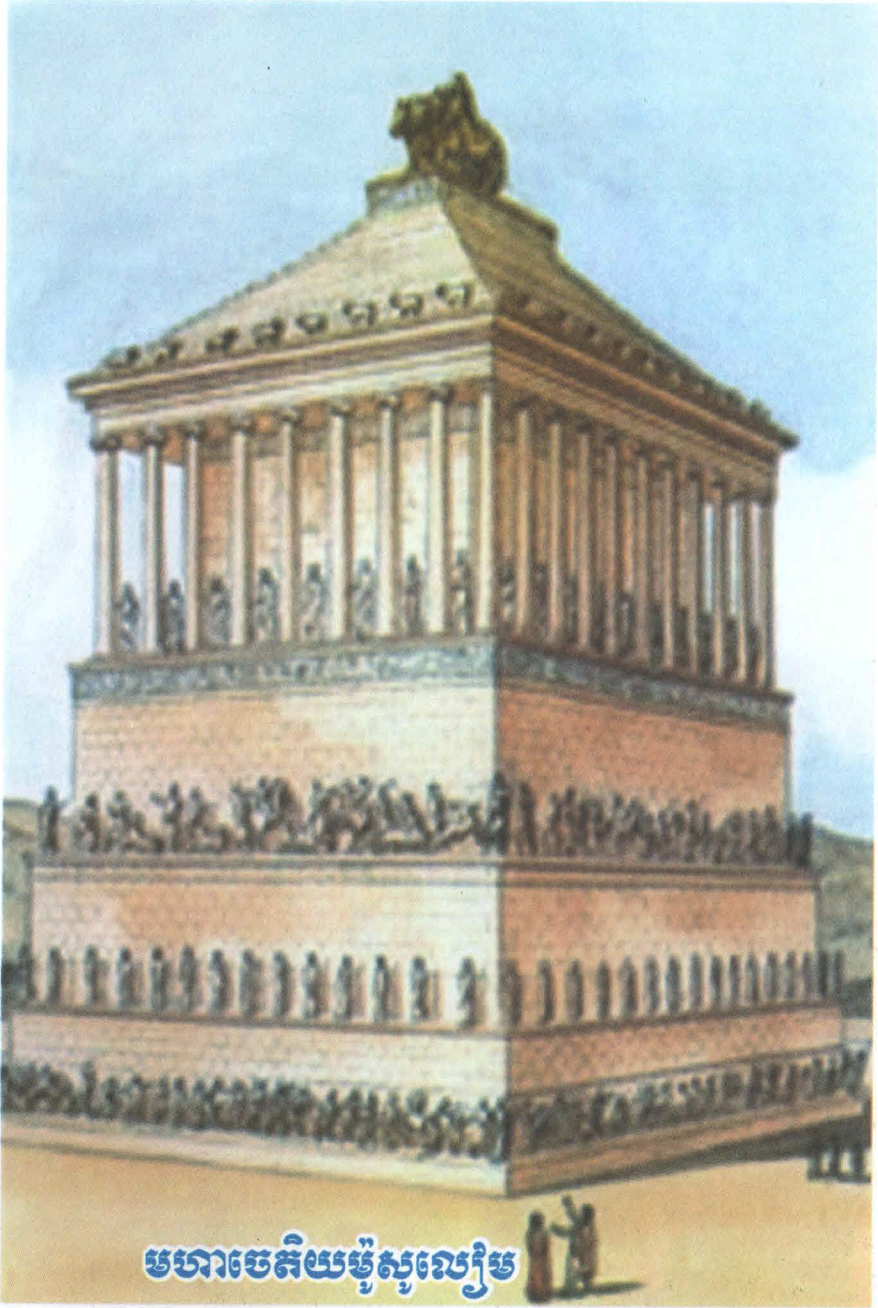

មហាចេតិយម៉ូសូលេរ្យូម



ស៊ើបច្បាប់ និងការអភិវឌ្ឍសេដ្ឋកិច្ច

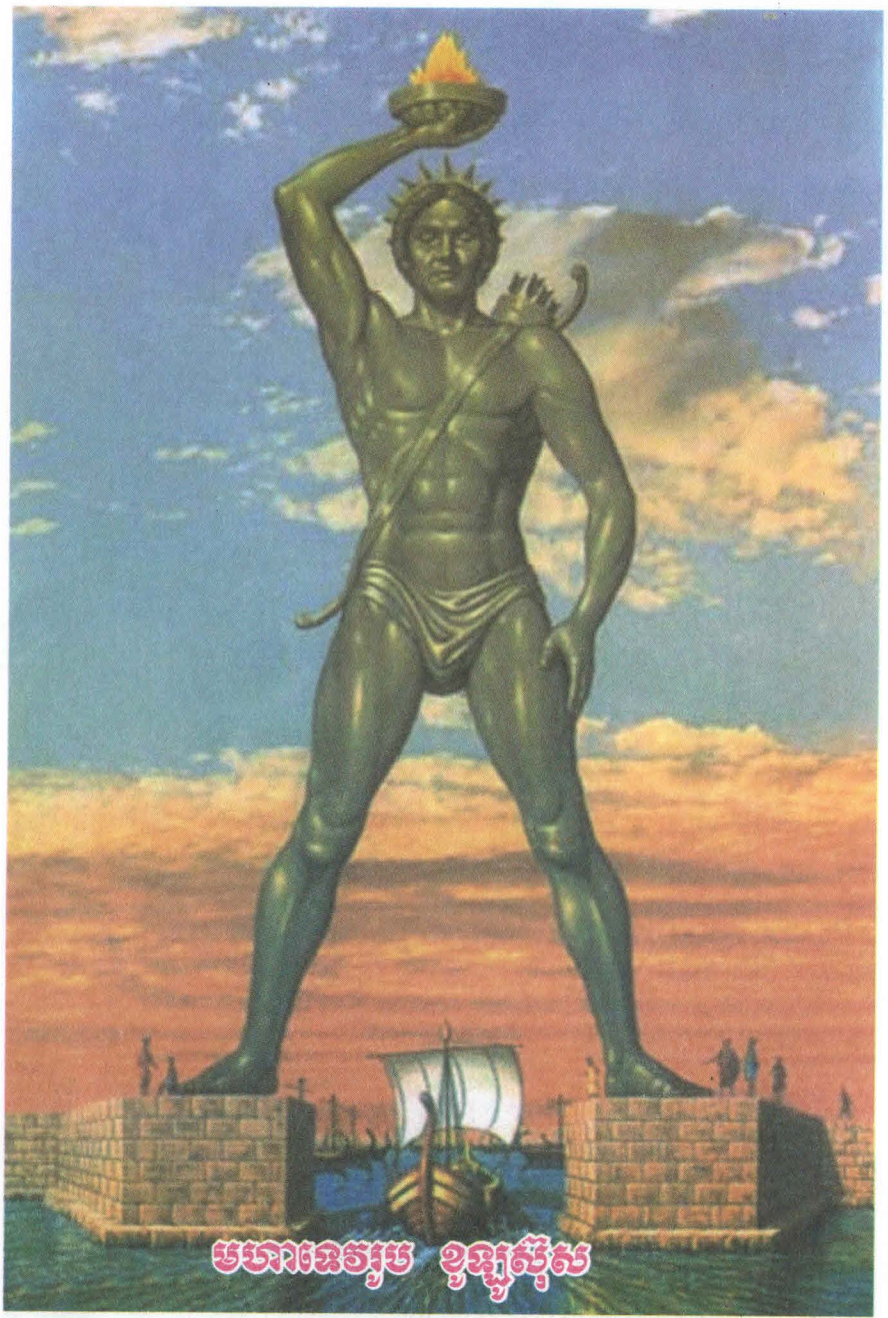

បរិយាកាស ខ្មែរស៊ីស

អង្គរវិបស្តុក្ខវិទ្យាស្ថាន

១. មហាពិរាមីត នា ហ្គីហ្សា

The Great Pyramid at Giza



- ឈ្មោះ : ពិរាមីត យូហ្គី
- ទីតាំង : នា ហ្គីហ្សា ប្រទេស អេហ្ស៊ីប
- ឆ្នាំកសាង : ២៥៨៩-២៥៦៦មុនគ.ស
- កសាងដោយ : ព្រះចៅចក្រពត្តិ ហ្វារូ យូហ្គី
- វត្ថុបំណង : ទុកជាទីតម្កល់ព្រះសពរបស់ព្រះអង្គ

ជាបុរាណស្ថានមួយ ដែលបង្ហាញអំពីអតីតកាលដ៏រុងរឿង នៃអាណាចក្រ
អេហ្ស៊ីបបុរាណ ពីរាមីតត្រូវបានគេចាត់បញ្ចូលជាអង្គវិញ្ញាណកម្មមួយ ក្នុងចំណោម
អង្គវិញ្ញាណកម្មទាំង៧របស់ពិភពលោក ហើយក៏ជាអង្គវិញ្ញាណកម្មតែមួយគត់ នៃយុគបុរាណ
ដែលនៅស្ថិតស្ថេរគង់វង្សរហូតមកដល់បច្ចុប្បន្ន (អង្គវិញ្ញាណកម្មផ្សេងទៀតត្រូវបាន
វិនាសបាត់បង់អស់ទៅហើយ) ។

វាក៏ជាអង្គវិញ្ញាណកម្មមួយនៅក្នុងលោក ដែលគួរឱ្យកោតស្ងប់ស្ងែងហួសនឹង
បរិយាយបាន ហើយមិនចាំបាច់ទាមទារឱ្យមានការអធិប្បាយ ពីសំណាក់អ្នកបុរាណ
វិទ្យា ឬពីកំរិតពន្ធនាមួយឡើយ ។ អ្នកនឹងបាត់ឆ្ងល់អំពីថាតើហេតុអ្វីពីរាមីតត្រូវ
បានគេចាត់បញ្ចូលជាអង្គវិញ្ញាណកម្មមួយ ក្នុងចំណោមអង្គវិញ្ញាណកម្មទាំង៧នៅក្នុងលោក
នៅពេលដែលអ្នកបានទៅឃើញផ្ទាល់នឹងភ្នែករបស់អ្នក នូវលក្ខណៈទ្រង់ទ្រាយ
ទំហំ និងពីភាពអស្ចារ្យរបស់វា ។

មិនខុសពីប្រាសាទអង្គរវត្តនៅប្រទេសកម្ពុជារបស់យើង ឬពីថ្កាច់ម៉ាហាល
នៅឥណ្ឌាប៉ុន្មានឡើយ ពីរាមីតត្រូវបានកសាងឡើង ដោយព្រះមហាក្សត្របុរាណ
របស់អេហ្ស៊ីប ក្នុងសម័យដែលអរិយធម៌នៅតាមដងទន្លេនីល មានការរីកចម្រើន
ដល់កម្រិតកំពូល សម្រាប់ទុកជាទីតម្កល់ព្រះសពរបស់មហាក្សត្រទាំងនោះ ក្រោយ
ការចូលទីវង្គត់របស់ព្រះអង្គ ហើយដែលត្រូវបានគេគោរពលើកតម្កើង ស្ទើរនឹងព្រះ
ជាម្ចាស់ ។

ពីរាមីតជាច្រើនត្រូវបានគេអះអាងថា បានកសាងឡើងក្នុងអំឡុងរាជវង្ស
ទី៤ (ពីឆ្នាំ២៦៨០ដល់២៥៤៤មុន គ.ស) ។ ពីរាមីតដំបូងនិងធំជាងគេបំផុត ហើយ

ដែលមានកេរ្តិ៍ឈ្មោះល្បីល្បាញក្នុង ចំណោមស្ថាបត្យកម្មនៃពីរាមីតទាំងឡាយរបស់
អេហ្ស៊ីប ត្រូវបានកសាងឡើងនៅក្នុងរជ្ជសម័យ របស់ព្រះចៅចក្រពត្តិអេហ្ស៊ីប
ព្រះនាមថាហ្វារូ ឃូហ្វ៊ូ (PharaohKhufu) ក្នុងកំឡុងឆ្នាំ២៥៨៩ ដល់ ២៥៦៦
មុនគ.ស សម្រាប់ទុកជាផ្លូវ (ទីដែលព្រះអង្គនឹងចាប់ផ្តើមជីវិតថ្មី ដ៏អាថ៌កំបាំងរបស់
ព្រះអង្គក្រោយការចូលទីវង្គត់) បញ្ចុះព្រះសពរបស់ព្រះចៅចក្រពត្តិអង្គនេះ ។

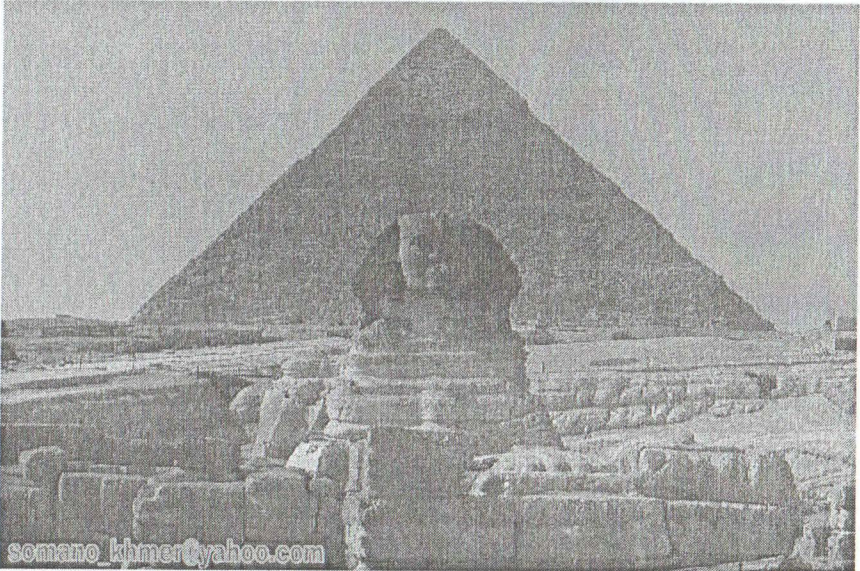

មហាពីរាមីតឃូហ្វ៊ូមើលពីម្ខាង (រូបដែលឃើញនៅខាងមុខនេះគឺជារូបចម្លាក់នរសិង្ហខ្លាតយក្ស)

ឆ្លងកាត់រយៈពេលជាច្រើនសតវត្សរ៍ ស្ថាបត្យកម្មពីរាមីតត្រូវបានវិវឌ្ឍ
បន្តិចម្តងៗ ពីសំណង់ពីរាមីតដែលមានរាងជាជណ្តើររំបែបសាមញ្ញ ទៅកាន់សំណង់
ពីរាមីតដែលមានរាងរំបែបជាសាជី មានកម្ពស់ខ្ពស់សន្លឹម ហើយដែលមានជ្រុងទាំង
អស់រាបស្មើ ។

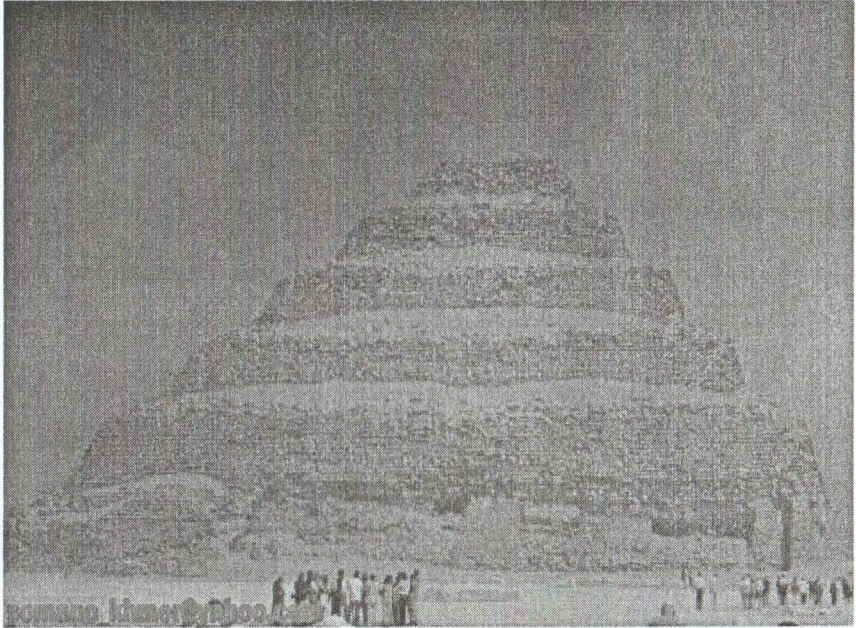

ពិភពលោក ឬហៅម្យ៉ាងទៀតថា ពិភពលោកនៃស្ការ (ស្ថាបត្យកម្មដ៏ប្លែកនៃ ពិភពលោក) បង្កើតឡើងនៅក្នុងឆ្នាំ ២៦៣០ ដល់ ២៦១១មុន គ.ស កម្ពស់៦២ម៉ែត្រ

នៅពេលស្ថាបនារួចដំបូង ពិភពលោកមានកម្ពស់១៤៥.៧៥ម៉ែត្រ ប៉ុន្តែឆ្លង កាត់រយៈពេលជាច្រើនឆ្នាំ កម្ពស់របស់វាថយមកនៅត្រឹម ១៣៥.៧៥ម៉ែត្រប៉ុណ្ណោះ (បាត់អស់១០ម៉ែត្រ) ។ អាស្រ័យដោយកម្ពស់ដ៏ខ្ពស់របស់វានេះឯងហើយ ទើបអស់ រយៈពេលជាង៤៥សតវត្សន៍ (រហូតមកទល់ស.តទី១៩) ដែលពិភពលោករបង្អួតរាង យ៉ាងសង្ហារ ក្នុងនាមជាស្ថាបត្យកម្មសំណង់ ដែលមានកម្ពស់ខ្ពស់ជាងគេបំផុត នៅ លើភពផែនដី។ មុំទ្រូតនៃជ្រុងនិមួយៗរបស់ពិភពលោក មានកម្រិត៥១ដឺក្រេ ហើយ ត្រូវបានកំណត់ទិសដោយយ៉ាងត្រឹមត្រូវ ជាមួយនឹងចំណុចដ៏ជាក់លាក់មួយនៃត្រី

វិស័យ ទាក់ទងទៅនឹងទិសធំៗទាំង៤ ។ បាតផ្នែកខាងក្រោម នៃជ្រុងទាំង៤របស់វា គឺមានប្រវែងស្មើគ្នា ហើយជ្រុងនិមួយៗ (គិតចាប់ពីផ្ទៃដីរហូតដល់កំពូល) មានប្រវែង២២៩ម៉ែត្រ (កម្ពស់១៣៥.៧៥ម៉ែត្រ) ប៉ុន្តែអ្វីដែលគួរឱ្យភ្ញាក់ផ្អើលនោះគឺនៅត្រង់ថា ប្រវែងនៃជ្រុងនិមួយៗរបស់វា (ចាប់ពីផ្ទៃដីរហូតដល់កំពូល) មានភាពវែងខ្លីជាងគ្នាត្រឹម០.១% (០.២៣ម៉ែត្រ)ប៉ុណ្ណោះ ។ តួប្រាង្គពីរ៉ាមីតទាំងមូលត្រូវបានផ្តុំឡើងដោយផ្ទាំងសិលាចំនួន២.៣លានដុំ ហើយដែលមួយដុំៗមានទម្ងន់ប្រហែល២.៥តោន ។ បើតាមការប៉ាន់ស្មាន ចំនួនដុំថ្មដែលប្រើក្នុងការកសាងពីរ៉ាមីតចំនួន៣ គឺគេអាចយកវាទៅកសាងជាកំពែង ដែលមានកម្ពស់៣ម៉ែត្រ និងកម្រាស់០.៣ម៉ែត្រ ៩ទ្វីបរុំព្យប្រទេសបារាំងទាំងមូលបាន រីឯក្រលាផ្ទៃដែលគ្របដណ្តប់ដោយមហាពិរាមិតនោះ បើប្រៀបធៀបទៅគឺវាមានទំហំស្មើនឹង ការរួមបញ្ចូលគ្នានៃមហាវិថីផែតធើវ(Peter) នៅក្នុងទីក្រុងរ៉ូមរបស់អ៊ីតាលី ព្រះវិហារទាំងអស់នៅក្នុងទីក្រុងផ្លរ៉ែន ក្រុងមីឡាន និងក្រុងវេស្តមីនសធើវ រួមទាំងមហាវិថីផលស័រនៅក្នុងទីក្រុងឡុងដុងដែរ ។ ច្រកចូលទៅក្នុងពីរ៉ាមីត គឺស្ថិតនៅទិសខាងជើងដោយយើងអាចធ្វើដំនើរ ចូលទៅតាមច្រកធម្មតា តាមរបៀង ឬតាមរូងក្រោមដីដែលផ្លូវនិមួយៗនិងនាំយើងឆ្ពោះទៅកាន់ បន្ទប់បញ្ចុះព្រះសពរបស់មហាក្សត្រអេហ្ស៊ីបសម័យបុរាណ ឬបន្ទប់សម្រាប់ប្រើប្រាស់ក្នុងពិធីផ្សេងៗ ។ បន្ទប់បញ្ចុះសពរបស់ស្តេចអេហ្ស៊ីប មានទីតាំងស្ថិតនៅចំចំណុចកណ្តាលនៃតួពីរ៉ាមីត ដែលគេអាចចូលទៅដល់បាន តាមរយៈរបៀងធំ ហើយនិងផ្លូវឡើងមួយ ។ មណ្ឌូស (សព្វថ្ងៃឃើញមាននៅសល់តែមណ្ឌូសទេប៉ុណ្ណោះ) តម្កល់សពរបស់ស្តេចអេហ្ស៊ីប ត្រូវ

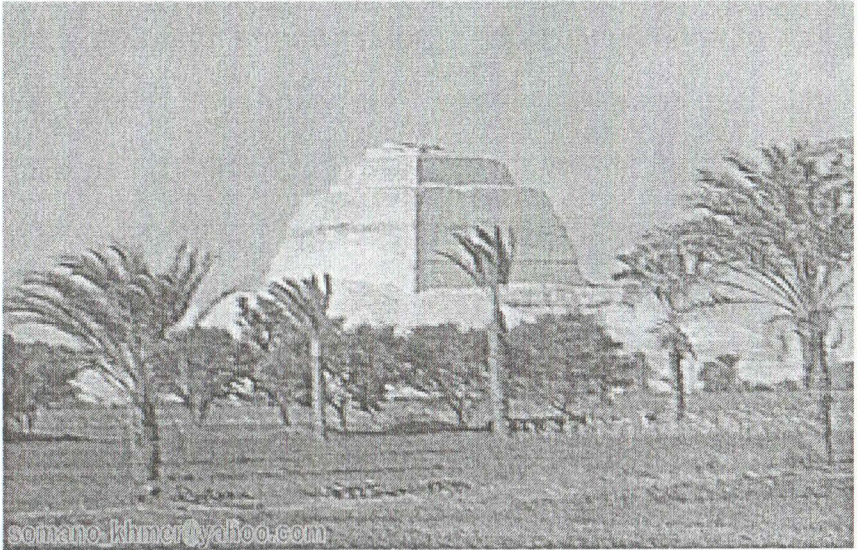

somano_khmer@yahoo.com

ពិភវមិត្តភ្នាក់មជ្ឈម

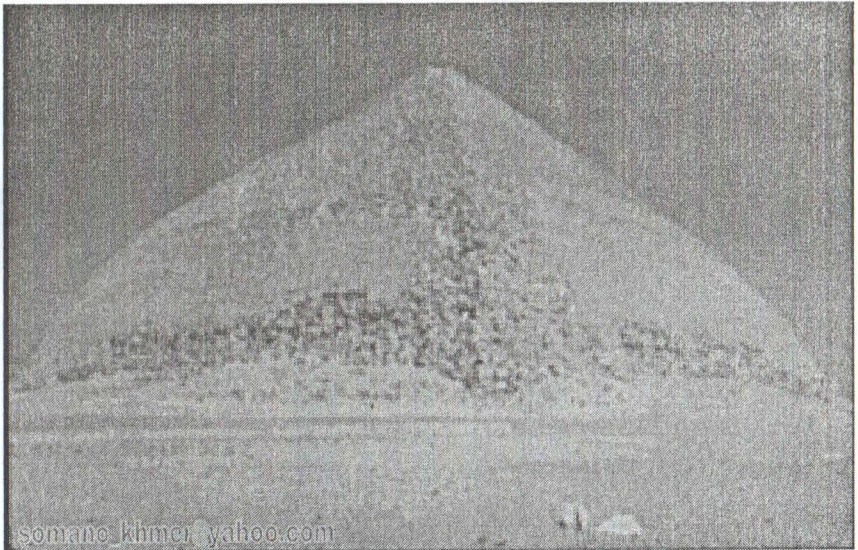

somano_khmer@yahoo.com

ពិភវមិត្តកោង

បានធ្វើឡើងដោយសិលាក្រានីតពណ៌ក្រហម ដូចគ្នាទៅនឹងផ្នែកខាងក្នុងនៃបន្ទប់
 បញ្ចុះព្រះសពរបស់ព្រះអង្គផងដែរ ។ ភាពទាក់ទាញបំផុត គឺនៅលើសិលាដែលមាន
 គែមស្រួចស្អិតនៅលើទ្វារចូល ហើយដែលមានប្រវែងជាង៣ម៉ែត្រ កម្ពស់២.៤
 ម៉ែត្រ និងកម្រាស់១.៣ម៉ែត្រ ។ គ្រប់ផ្ទាំងសិលាទាំងអស់ គឺត្រូវបានរៀបតម្រឹម
 យ៉ាងស្មើឆេង សូម្បីតែបៀមួយសន្លឹក ក៏មិនអាចសិកបញ្ចូលទៅក្នុងមុខតំណនោះ
 បានឡើយ ។ មឈូសឆាយត្រូវបានដាក់យ៉ាងស្របទៅនឹងចំណុចនៃត្រីវិស័យ ហើយ
 មានទំហំតូច...ច...ច...ជាងត្រីម១សង់ទីម៉ែត្រប៉ុណ្ណោះ ធៀបទៅនឹងទ្វារនៃបន្ទប់
 បញ្ចុះព្រះសព ។ តាមរយៈការប៉ាន់ស្មាន វាប្រហែលជាត្រូវបានគេនាំចូលមក
 នៅពេលដែលសំណង់ទាំងមូលកំពុងសាងសង់ ។

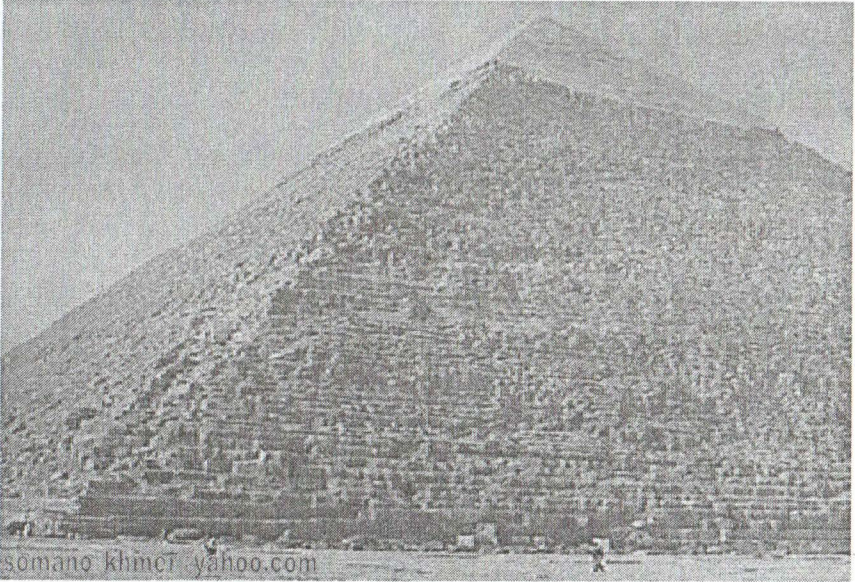

ក្រុងមួយនៃមហាពិរាមិតហ្គីហ្សូ

តើពិរាមិតត្រូវបានសាងឡើងមកដើម្បីអ្វី? ឆ្លើយតបទៅនឹងការចោទសួរនេះ មានទ្រឹស្តីថ្មីៗជាច្រើនទាក់ទងទៅនឹងដើមកំណើត និងគោលបំណងនៃការកសាងពិរាមិតនៅហ្គីហ្សា ខ្លះថាពិរាមិតត្រូវបានសាងឡើង ដោយយោងតាមដំនើរគោរពនៃតារាវិចី ខ្លះថាជាកន្លែងមើលផ្កាយ កន្លែងសម្រាប់ធ្វើពិធីកម្មខាងសាសនាកន្លែងសម្រាប់គោរពបូជា ក្នុងខណៈដែលខ្លះទៀតអះអាងថា ជាទីសម្រាប់តម្កល់សពរបស់ហ្សាវ៉ូ (ស្តេចអេហ្ស៊ីបបុរាណ)..... ។ល ។

សូម្បីតែទ្រឹស្តីជាច្រើន ដែលពាក់ព័ន្ធជាមួយនឹងរឿងក្រៅភពផែនដី ក៏ត្រូវបានស្នើឡើងជាមួយនិងអំណះអំណាង ដែលមិនសូវទទួលបាននូវការគាំទ្រប៉ុន្មាន ។ ទុកជាយ៉ាងដូច្នោះក្តី ជំនឿទៅលើអំណាចដែលគ្របសង្កត់លើវិទ្យាសាស្ត្រ និងព័ស្តុតាងផ្នែកប្រវត្តិសាស្ត្រ (ជំនឿអរូបិយ) នៅតែអះអាងទៅដល់ការសរុបយ៉ាងដូច្នោះ (ដូចជារឿយៗអាទិទេពជាអ្នកកសាងឡើងជាដើម) ។

ចំពោះប្រវត្តិមួយចំនួនទាក់ទងទៅនឹងមហាពិរាមិតនេះ គឺត្រូវបានសរសេរឡើងជាលើកដំបូង ដោយប្រវត្តិវិទូក្រិចឈ្មោះថាហេរ៉ូដូតូស (Herodotus) ។ គាត់បានធ្វើទស្សនកិច្ចទៅកាន់អេហ្ស៊ីប ក្នុងកំឡុងឆ្នាំ៤៥០មុនគ.ស ហើយបានធ្វើការកត់ត្រាទុកនូវរឿងរ៉ាវទាក់ទងទៅនឹងពិរាមិត ក្នុងសៀវភៅប្រវត្តិសាស្ត្ររបស់គាត់ ។ ព័ត៌មានដែលគាត់ទទួលបាន ពីមគ្គុទេសក៍ជនជាតិអេហ្ស៊ីបនោះគឺថា ពិរាមិតត្រូវប្រើរយៈពេលអស់២០ឆ្នាំក្នុងការសាងសង់ ដោយប្រើកម្លាំងពលកម្ម ដែលជាទាសករចំនួន១សែននាក់ ហើយផ្ទាំងថ្មទាំងអស់ត្រូវបានលើកឡើងដាក់បញ្ចូលទៅក្នុងប្លង់និមួយៗ ដោយការប្រើនូវគ្រឿងចក្រដ៏ធំ ។

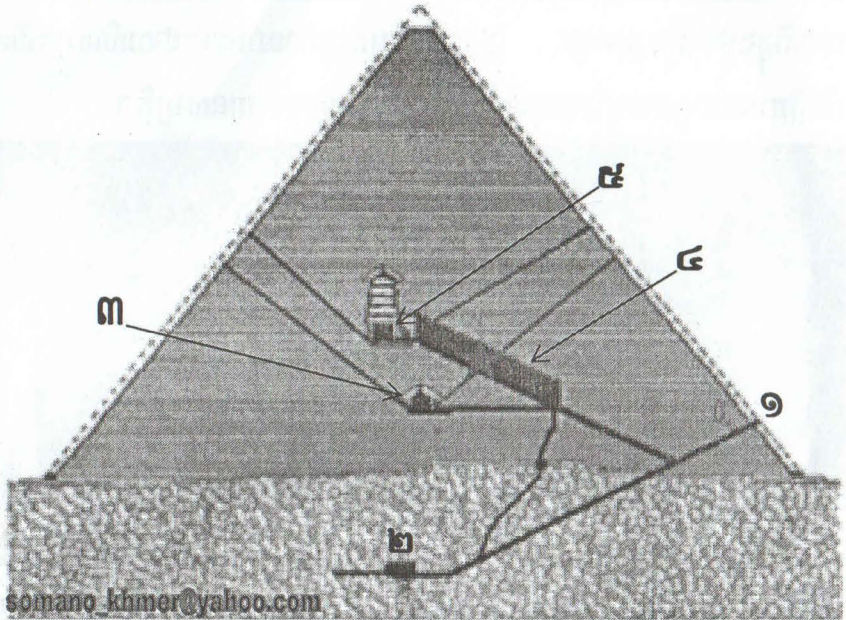

រូបភាពបង្ហាញច្រកសំខាន់ៗនៅក្នុងមហាពិរាមីត

- ១. ច្រកចូល
- ២. និង ៣. ជាបន្ទប់បញ្ចុះព្រះសព
- ៤. រាបៀងវែង
- ៥. បន្ទប់តម្កល់ព្រះសព

ក្នុងឆ្នាំ១៦៣៨ គណិតវិទូជនជាតិអង់គ្លេសឈ្មោះចន ហ្គ្រីវីស៍ (John-Greaves) បានធ្វើដំណើរទៅកាន់អេហ្ស៊ីប ។ គាត់បានរកឃើញផ្លូវរូងអាថ៌កំបាំងដ៏តូចមួយ ជាប់នឹងជញ្ជាំងចូលទៅកាន់ពិរាមីត ដែលតភ្ជាប់ទៅនឹងរបៀងដ៏ធំនៅខាងក្នុងតួពិរាមីត ជាមួយច្រកចុះមកក្រោម (សូមពិនិត្យមើលរូបខាងលើ) ។ ច្រកទាំង២ត្រូវបានបិទភ្ជិតយ៉ាងណែន ហើយបានក្រោមរបស់វាក៏ពេញទៅដោយកំទេចកំទី។ ផ្នែកលើការសន្និដ្ឋានរបស់អ្នកបុរាណវិទ្យាមួយចំនួន ផ្លូវនេះទំនងត្រូវបានប្រើជាលើកចុងក្រោយបំផុត ដោយមនុស្សរបស់ស្តេចអេហ្ស៊ីប (រាជបរិពារ) ដើម្បី

ចេញពីក្នុងផ្ទះបញ្ចុះព្រះសព ដែលបន្ទាប់មកត្រូវបានរាំងខ្ពប់ដោយសិលាក្រានីត ដើម្បីការពារពពួកចោរដែលមានបំណង ចូលទៅលួចយករតនសម្បត្តិ ។



គំនិតខាងលើនេះពិតជាមិនខុសឡើយ ដ្បិតថាតាំងពីសម័យបុរាណរៀងមក ពីរាមិតត្រូវបានឈ្លានពានដោយពពួកចោរជាច្រើនលើកច្រើនសា ពិសេសគឺនៅក្នុងឆ្នាំ៨២០នៃគ.ស ព្រះចៅអាវ៉ាប់កាលីហ្វ អាប័ឌុលឡាហ្មឺ (the Arab Caliph Abdullah Al Manum) បានខិតខំព្យាយាមរុករករតនសម្បត្តិនៅក្នុងមហាវិវាមិតនេះដែរ ប៉ុន្តែជាលទ្ធផលគឺព្រះអង្គមិនបានទទួលនូវអ្វីទាំងអស់ ។ ទាំងនេះពួកអ្នកបុរាណវិទ្យាទាំងឡាយ នាំគ្នាសរុបសេចក្តីថា គឺដោយសារតែភាពឆ្លាតវាងវៃរបស់ស្ថាបត្យករ ដែលបានត្រៀមការទុកស្រេចជាមុន ។

បើគេសង្កេតតាមច្រកចូលដ៏តូចចង្អៀត និងកំទេចកំទីដ៏ច្រើន វាមើលទៅហាក់មិនសមទាក់ទង ដែលបង្កប់ទៅដោយរតនសម្បត្តិដ៏មហាសាល បូករួមទាំងមណ្ឌុសថ្មដ៏ធំ ដែលគេអាចលើកវិកិលឆ្លងកាត់ទីនេះបានឡើយ ។ មានមនុស្សខ្លះយល់ឃើញថាពីរាមិតគឺមិនត្រូវបានសាងឡើង សម្រាប់ទុកជាទីតម្កល់សពនោះទេ

ប៉ុន្តែជួយទៅវិញ វាគ្រាន់តែជាទីដែលគេស្ថាបនាឡើង សម្រាប់មើលអំពីដំណើរ
 គោរវនៃការវិច័យប៉ុណ្ណោះ។ យោងទៅតាមលោកវិភាគ ប្រឹក្សា (Richard Proctor)
 ដែលជាអ្នកឯកទេសខាងតារាសាស្ត្របានសន្និដ្ឋានថា ច្រកចុះមកខាងក្រោម
 អាចត្រូវបានប្រើ ដើម្បីសង្កេតពិនិត្យដំនើរឆ្លងកាត់របស់ប្លង់តារា។ ប៉ុន្តែមតិលើ
 នោះ លោកវិភាគនៅបានសន្និដ្ឋានថា ច្រករបៀងដ៏ធំអាចត្រូវបានប្រើសម្រាប់ការ
 គូសវាស់ផែនទី ស្ថិតិគន្លងនៃវិច័យរបស់តារា។ យ៉ាងណាក៏ដោយចុះ ភាគច្រើននៃអ្នក
 បុរាណវិទ្យាយល់ស្របចំពោះទ្រឹស្តីដែលថា មហាវិថីភ្នំពេញគឺពិតណាស់ ត្រូវបានសាង
 ឡើងទៅតាមប្រពៃណី ដែលទុកដាក់ដូចជាផ្លូវតម្កល់សពរបស់ហ្វូន្ទ័នអេហ្ស៊ីប។



ច្រកមួយក្នុងចំណោមច្រកជាច្រើននៅក្នុងមហាវិថីភ្នំ

ប្រសិនបើដូច្នោះមែន ហេតុអ្វីបានជាគេមិនឃើញមានសាកសពរបស់អង្គហ្វូន្ទ័ន នៅ
 ក្នុងបន្ទប់ដែលគេអះអាងថាជាបន្ទប់តម្កល់ព្រះសពនោះ? តើមានអ្វីកើតឡើងចំពោះ
 ម៉ាមី (សាកសពដែលបានឆ្លងកាត់បច្ចេកទេសក្នុងការរក្សាទុក ដោយមិនឱ្យស្អុយ
 រលួយបាន) និងសម្បត្តិទាំងឡាយរបស់អធិរាជ យូហ្វ៊ូ (អធិរាជដែលបានកសាងនូវ
 មហាវិថីភ្នំដ៏ធំជាងគេបង្អស់)?

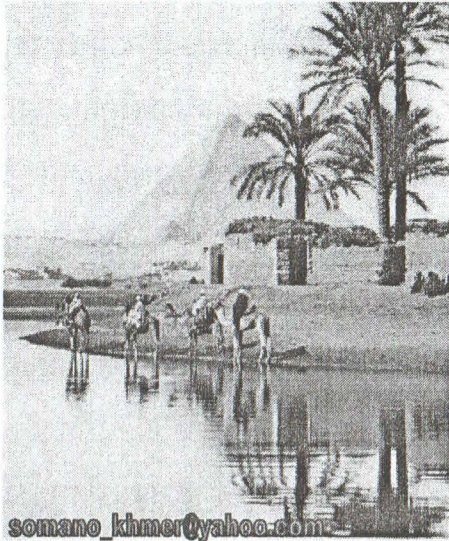

somano_khmer@yahoo.com

**ដំណើរទេសចរណ៍របស់អ្នកទៅកាន់អេបរ្យុបសិវិតតែអស្ចារ្យថែមទៀត
ប្រសិនបើបានជិះអូដ្ឋក់សាន្តនៅលើវាលឆ្មាច់នៃមហាពីរាមីត< ដូចក្នុងរូបខាងលើ>**

គ្មាននណារម្មាក់អាចផ្តល់ចម្លើយចំពោះសំណួរនេះបានឡើយ ព្រោះថារាល់ការរុករករក
ស្រាវជ្រាវទាំងឡាយ នៅតែមិនទាន់អាចស្វែងរកឃើញនូវទីបញ្ចុះព្រះសព (អ្នក
ស្រាវជ្រាវមួយចំនួនជឿថា សាកសពម្យ៉ាមីរបស់ហ្វារូឃូហ្វី និងសម្បត្តិទាំងឡាយ
របស់ព្រះអង្គ ត្រូវបានចោរលួចយកទៅអស់ហើយ ក្នុងខណៈដែលមួយចំនួនទៀត
អះអាងថា បន្ទប់បញ្ចុះព្រះសព ព្រមជាមួយនិងមណ្ឌលស្នូ ដែលគេបានរកឃើញ
នោះ គឺមិនមែនជាទីកន្លែងបញ្ចុះព្រះសពពិតប្រាកដនោះទេ គឺថាព្រះសពរបស់
ហ្វារូអាចនឹងត្រូវគេបញ្ចុះ នៅក្នុងបន្ទប់អាថ៌កំបាំងណាមួយផ្សេងទៀត នៅក្នុង
មហាពីរាមីតយូហ្វីនេះ ជាក់ជាមិនខាន) ឬច្រកណាមួយផ្សេងទៀតឡើយ(ពីរាមីត
ដ៏ទៃត្រូវគេរកឃើញស្លាកស្នាម និងព័ត៌មានជាច្រើនហើយ) ។

បច្ចុប្បន្ននេះមហាពិរាមិតរួមជាមួយពិរាមិតទាំងឡាយដ៏ទៃទៀត រួមទាំង
 រូបសំណាកនរសិង្ហ(សំណាកដែលមានក្បាលជាមនុស្សឬជាសត្វផ្សេងៗប៉ុន្តែមានខ្លួន
 ជាសត្វសិង្ហ) ត្រូវបានព័ទ្ធរបង នៅក្នុងតំបន់ទេសចរណ៍នៃវាលរាបហ្គីហ្សា ដូចគ្នាទៅ
 នឹងសារមន្ទីរនារាព្រះអាទិត្យ ដែលជាទីកន្លែងតម្កល់នូវនារា ដែលត្រូវបានគេរក
 ឃើញនៅក្នុងឆ្នាំ១៩៥៤ ជិតជ្រុងខាងត្បូងនៃមហាពិរាមិត ។ គឺនារានេះឯងហើយ
 ដែល គេជឿថាប្រៀបដូចជាយានចម្លងហ្វារ៉ូទៅកាន់ពិភពថ្មី ក្រោយការចូលទីវង្គត់
 របស់ព្រះអង្គ ហើយធ្លាប់ត្រូវបានប្រើប្រាស់សម្រាប់តម្កល់(ដឹក) ព្រះសពរបស់
 ហ្វារ៉ូ ឃ្លាញ ក្នុងដំណើរជាលើកចុងក្រោយបំផុតរបស់ព្រះអង្គនៅលើផែនដី មុនពេល
 រាងកាយរបស់ព្រះអង្គ ត្រូវគេបញ្ជូនទៅក្នុងមហាពិរាមិត ។





- ឈ្មោះ : ឧទ្យានបណ្តែតបាប៊ីឡូន
- ទីតាំង : ៥០គ.ម ខាងត្បូងក្រុងបាក់ដាត ប្រទេសអ៊ីរ៉ាក់
- ឆ្នាំកសាង : ៦០៤មុនគ.ស
- កសាងដោយ : អធិរាជ នេប៉ូ ឆាដនិសហ្សាវ័រ
- វត្ថុបំណង : ជាទីប្រថាប់នៃមហេសីរបស់ព្រះអង្គ
- បច្ចុប្បន្នបន្ទាល់ទុកត្រឹមខឿនសំណង់បាក់បែកប៉ុណ្ណោះ (រងគ្រោះដោយការរញ្ជួយដី)

ពោរពេញទៅដោយផលិតផលនានា និងផ្កាចំរុះពណ៌ដែលជះក្លិនពិដោរ ក្រអូបឈ្នុយឈ្នប់ បូករួមជាមួយសម្រស់ទឹកធ្លាក់ដែលមានសម្លេងពិរោះរណ្តំ ព្រមទាំងសត្វប្លែកៗ ដែលគេកម្របានជួបក្នុងទីដីទៃ ឧទ្យានដែលត្រូវបានសាងឡើងនៅលើទីទួលនៃព្រះបរមរាជវាំង.....ទាំងនេះគឺជារូបភាពនៃឧទ្យានបណ្តែតបាប៊ីឡូន ឧទ្យានដែលស្ថិតនៅក្នុងក្តីស្រមៃស្រមៃរបស់មនុស្សជាច្រើន ។ វាប្រហែលជាគួរឱ្យភ្ញាក់ផ្អើលមិនតិចទេ នៅពេលដែលយើងដឹងថា ឧទ្យានដែលមានសម្រស់ល្អឯកយ៉ាងដូច្នោះ ហើយដែលយើងធ្លាប់គិតថា វាប្រហែលជាមិនមាននៅក្នុងលោករបស់យើងនេះឡើយ លើកលែងតែនៅក្នុងក្តីស្រមៃស្រមៃ របស់ពួកកវីនិពន្ធ និងមនុស្សមួយចំនួនដែលចូលចិត្តបណ្តែតអារម្មណ៍ ទៅតាមមនោសញ្ចេតនានៃការនឹកគិតរបស់ពួកគេប៉ុណ្ណោះ ប៉ុន្តែវាគឺជាការពិត (វាមានពិត).....!!

វាមានទីតាំងស្ថិតនៅត្រើយខាងកើត នៃទន្លេយូហ្គេតស៍ចម្ងាយប្រហែល ៥០គ.ម ពីទីក្រុងបាក់ដាតនៃប្រទេសអ៊ីរ៉ាក់ ។ ឧទ្យានបាប៊ីឡូនអតីត ស្ថិតនៅក្នុងទីក្រុងបាប៊ីឡូនបុរាណ ក្រោមការគ្រប់គ្រងរបស់ព្រះចៅអធិរាជនេប៊ូនាដ និងហ្សារី (Nebuchadnezzar) ទី២ (៦០៤ដល់៥៦២មុនគ.ស) វាបានធ្វើឱ្យមានការកោតស្ងប់ស្ងែង ពីសំណាក់អ្នកទេសចរទាំងឡាយ ដែលបានទៅឃើញផ្ទាល់នឹងភ្នែករបស់ពួកគេ ។

បើយោងទៅតាមបទពណ៌នា ដែលសរសេរដោយលោកហេរ៉ូ ដូទូស (Herodotus) ប្រវត្តិវិទូសញ្ជាតិក្រិចនៅឆ្នាំ៤៥០មុនគ.ស អតីតរាជធានីបាប៊ីឡូន គឺមានសម្រស់ស្រស់ស្អាត លើសរាជធានីណាៗទាំងអស់លើលោក(នាយុគសម័យនោះ) ។

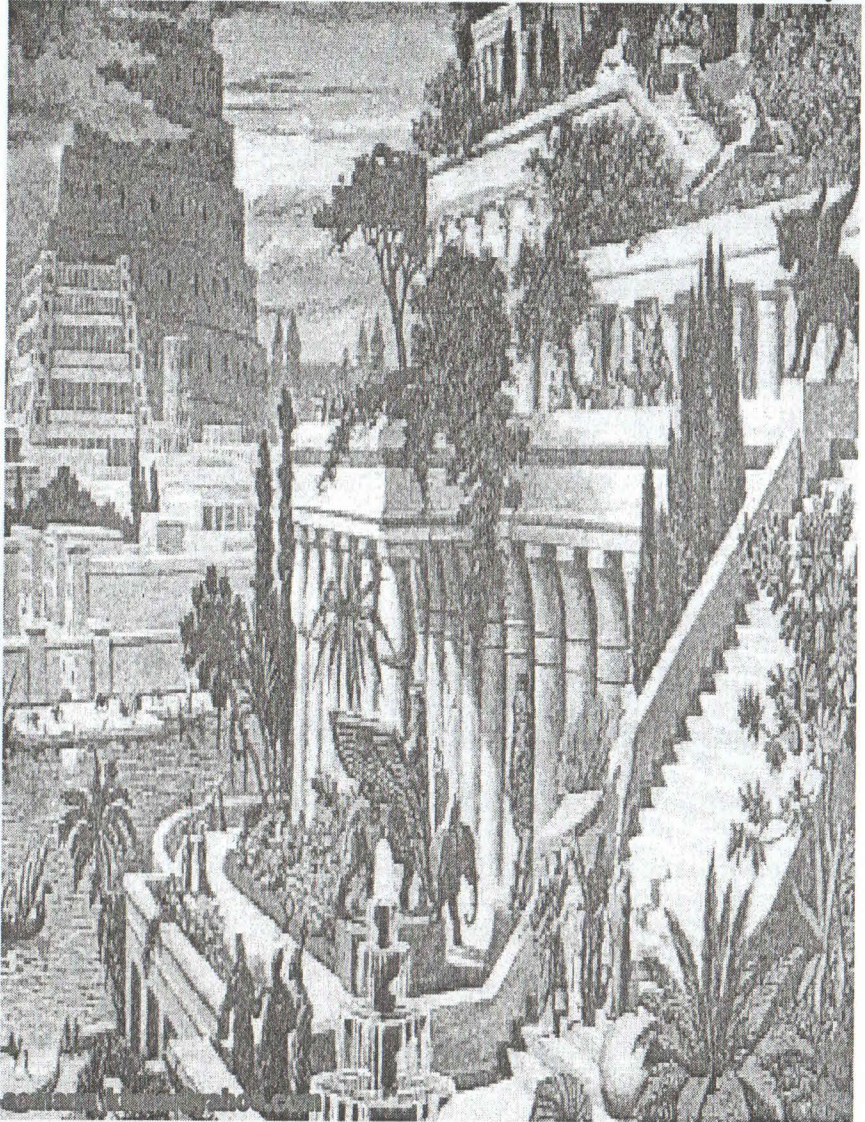

បើស្មានយ៉ាងនេះហើយមិនជាប់ជាអច្ឆរិយវត្ថុទៀតនោះ ក៏មិនដឹងថាយ៉ាងម៉េចទៀតទេ

វាមានកំពែងផ្នែកខាងក្រៅ ដែលមានបណ្តោយប្រវែង៩០គ.ម កម្រាស់(១៥ម៉ែត្រ) និងកម្ពស់៩៧.៥ម៉ែត្រ (ទំហំនេះគឺល្អមនឹងអាចឱ្យរទេះសេះ៤បត់នៅលើមហាកំពែងនោះបាន) ។ ចំណែកឯកំពែងផ្នែកខាងក្នុង គឺមិនក្រាស់ដូចជាកំពែងខាងក្រៅ(២៤ម៉ែត្រ)នោះទេ ប៉ុន្តែវាមានភាពរឹងមាំយ៉ាងខ្លាំង ។ នៅផ្នែកខាងក្នុងនៃមហាកំពែងទាំងនោះមានបន្ទាយ និងប្រាសាទជាច្រើន ដែលតម្កល់នូវមហាបដិមាជាច្រើនធ្វើអំពីមាស ។ បើគេចោលភ្នែកសម្លឹងមើលទៅលើអាកាស គេនឹងឃើញប៉មមួយ ដែលលេចខ្ពស់ត្រដែតឡើងផុតពីទីក្រុង ជាប៉មដែលមានឈ្មោះល្បីល្បាញហៅថាប៉ម បាបែល (Tower of Babel) ដែលត្រូវបានឧទ្ទិសទុកដូចជា ប្រាសាទសម្រាប់អាទិទេពម៉ាឌុក ហើយដែលកម្ពស់របស់វាធ្វើឱ្យគេមើលឃើញថា ហាក់ដូចជាខ្ពស់ជិតទៅនឹងស្ថានទេវលោក ។



somano_khmer@yahoo.com

គំនូរមហាធាតុសម្រស់ដ៏ស្រស់ស្អាតរបស់ឧទ្ទានបដំណួតធាមីឡាន

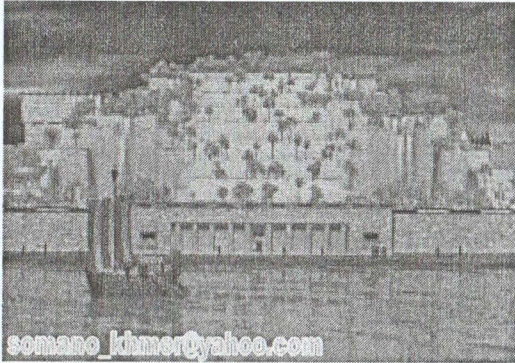

វិថីក្រុកមួយចំនួនគិតថាឧទ្យានបណ្តែតគួរតែមានលក្ខណៈបែបនេះឯង

ដោយឡែកការស្រាវជ្រាវផ្នែកបុរាណវិទ្យា គឺបានជំទាស់ទៅនឹងអំណះអំណាងមួយ ចំនួនរបស់ហ្វូរ៉ូ ដូសូស (កំពែងខាងក្រៅមានប្រវែងបណ្តោយប្រហែលត្រឹម១៦គ.ម ហើយមិនខ្ពស់ដូចការរៀបរាប់របស់ហ្វូរ៉ូនោះទេ) ទុកជាយ៉ាងដូច្នោះក្តីបទបរិយាយ របស់គាត់ ក៏នៅតែគួរឱ្យចាប់អារម្មណ៍ ព្រោះថាបានផ្តល់ឱ្យមនុស្សជំនាន់ថ្មី បានដឹង អំពីលក្ខណៈទ្រង់ទ្រាយ ដ៏គួរឱ្យកោតស្ងប់ស្ងែងរបស់ទីក្រុងបាប៊ីឡូនបុរាណ ប៉ុន្តែអ្វី ដែលធ្វើឱ្យគេចម្លែកចិត្តបំផុតនោះ នៅត្រង់ថាប្រវត្តិវិទូក្រិចរូបនេះ មិនបាននិយាយ សូម្បីតែបន្តិច ស្តីអំពីឧទ្យានបណ្តែតដែលមានសម្រស់យ៉ាងល្អឯកគ្មានពីរ នោះគឺ ឧទ្យានបណ្តែតបាប៊ីឡូន ឧទ្យានដែលគេចាត់បញ្ចូលជាអច្ឆរិយវត្ថុមួយ ក្នុងចំណោម អច្ឆរិយវត្ថុទាំង៧ក្នុងលោក ។ បើតាមឯកសារប្រវត្តិសាស្ត្របានឱ្យដឹងថា ឧទ្យាននេះ ត្រូវបានសាងឡើង ក្នុងរជ្ជកាលនៃព្រះចៅនេបូឌាដ និសហ្សារី (Nebuchadnez- zar) ទី២ ដែលគ្រប់គ្រងរាជធានីបាប៊ីឡូនអស់រយៈពេល៤៣ឆ្នាំ ចាប់ពីឆ្នាំ៦០៤មុន គ.ស (ផ្ទុយនឹងការយល់ឃើញមួយចំនួនតូចដែលអះអាងថា បាប៊ីឡូនត្រូវបានសាង

ឡើងដោយព្រះរាជនិសេមី រ៉ាមីស (Semiramis) ក្នុងកំឡុងរយៈពេល៥ឆ្នាំនៃការ គ្រប់គ្រងរបស់ព្រះនាង ចាប់ពីឆ្នាំ៨១០មុនគ.ស) ។

ចំពោះរឿងរ៉ាវដែលទាក់ទងទៅនឹងឧទ្យាននេះ មានសេចក្តីតំណាលថា ព្រះនាងអាមីអ៊ីស ទីស (Amyistis) បុត្រីរបស់ព្រះចៅមេដេស បានរៀបអាពាហ៍ពិពាហ៍ ជាមួយនឹងព្រះចៅនេប៊ូនាដ និសហ្សាវី ក្នុងគោលបំណងចងក្លាប់សម្ព័ន្ធមេត្រីភាព រវាងឥរទាំង២ ជានិច្ចជាកាលទ្រង់តែងនឹករលឹកទៅដល់ ព្រះមាតុគន្ធរបស់ព្រះ នាង ហើយដែលតែងតែធ្វើឱ្យព្រះនាង ទ្រង់មានសេចក្តីសោកសៅនៅក្នុងព្រះ ទ័យ ។ ការណ៍នេះឯងដែលព្យាបាទឱ្យព្រះចៅនេប៊ូនាដ និសហ្សាវីទ្រង់សំរេចព្រះទ័យ ចេញព្រះរាជបញ្ជាឱ្យសាងសង់ឡើងនូវឧទ្យាន ដែលមានរចនាប័ដូចទៅនឹងទេស ភាពនៃព្រះមាតុគន្ធរបស់ព្រះនាង ដើម្បីទុកសម្រាប់ជាទីលំហែរព្រះកាយ និងជួយ បន្ធូរបន្ថយការនឹករលឹកទៅដល់ស្រកកំណើតរបស់ព្រះនាង ។

→ ផ្នែកលើស្តុតាងដែលបានមក តាមរយៈការធ្វើកំណាយធ្វើឱ្យ អ្នកបុរាណវិទ្យាមួយចំនួនជឿថា ឧទ្យានបណ្ឌិតត្រូវតែមានរូបរាង បែបនេះជាងបែបណាៗទាំងអស់

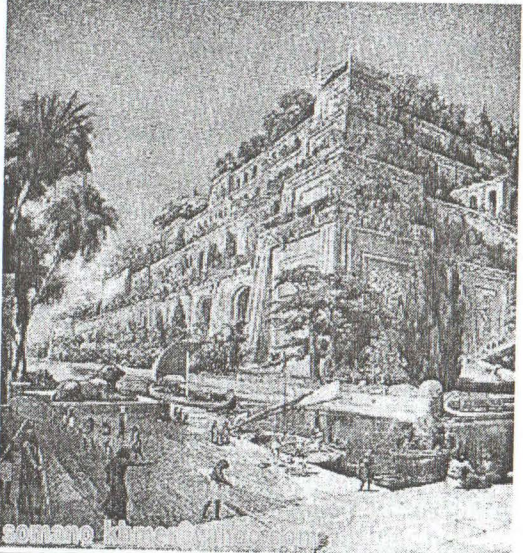

somano_khmer@yaho.com

"ឧទ្យានបណ្តែត" ពាក្យនេះមិនមែនមានន័យថា ឧទ្យាននេះត្រូវបានគេស្ថាបនាឡើងនៅលើនាវា ហើយបណ្តែតនៅលើផ្ទៃទឹក ឬត្រូវបានគេចងព្យួរទៅនឹងខ្សែរព្យួរធំៗ ដូចជាស្ពានយោលនោះទេ ប៉ុន្តែពាក្យនេះគឺមានប្រភពមកពីការបកប្រែមិនច្បាស់ ចេញពីភាសាក្រិចថា "Kremastos" ឬពី ភាសាឡាតាំងថា "Pensilis" ដែលមិនមែនមានន័យថា "បណ្តែត" ឬ "ព្យួរ" នោះទេផ្ទុយទៅវិញ គឺមានន័យថា "ឈយចេញ" ឬ "ផុសឡើង" ក្នុងន័យដែលវាត្រូវបានគេសាងឡើងនៅលើទីទួលប៉ុណ្ណោះ ។

នៅសតវត្សទី១មុនគ.ស លោកស្ត្រាបូ (Strabo) ភូមិវិទូជនជាតិក្រិច ធ្លាប់បានធ្វើការពិពណ៌នាអំពីឧទ្យានបាប៊ីឡូន ទុកយ៉ាងដូច្នោះថា "ឧទ្យានបាប៊ីឡូន ត្រូវបានសាងឡើងជាច្រើនជាន់ថ្នាក់ ដែលថ្នាក់នីមួយៗត្រូវបានលើកទ្រឡើងដោយសសរស្តម្ភមានរាង៦ជ្រុង ហើយត្រូវបានចាក់បំពេញដោយដី ដើម្បីជាប្រយោជន៍ក្នុងការដាំដើមឈើធំៗ ព្រមទាំងរុក្ខជាតិនិងផ្កាផ្សេងៗ ។ ពិដាននៃថ្នាក់នីមួយៗត្រូវបានស្ថាបនាឡើង ដោយឥដ្ឋលាយនឹងកៅស៊ូ" ។

ដោយឡែកលោកដ្យូដូរ៉ាស់ ស៊ីតូឡាស (Diodorus Siculus) ប្រវត្តិវិទូជនជាតិក្រិច បានធ្វើកំណត់ត្រាទុកថា " ពិដានផ្ទាល់ដីត្រូវបានក្រាលដោយបន្ទះនៃផ្ទាំងថ្មដ៏ធំ ហើយក្រាលពីលើ ដោយកៅស៊ូហើយនិងក្បឿង ។ រីឯបាតនៃពិដានផ្នែកខាងលើទាំងអស់ ត្រូវបានក្រាលដោយផ្ទាំងសំណរជាច្រើន ដើម្បីការពារការជ្រាបទឹកពីដី នៅខាងលើដែលអាចបំផ្លាញ ដល់ខឿនរបស់សំណង់ ។ ផ្នែកខាងលើនៃផ្ទាំងសំណរទាំងនោះ ត្រូវបានចាក់បំពេញដោយដីយ៉ាងច្រើន ដែលល្មមអាចនឹងធានា

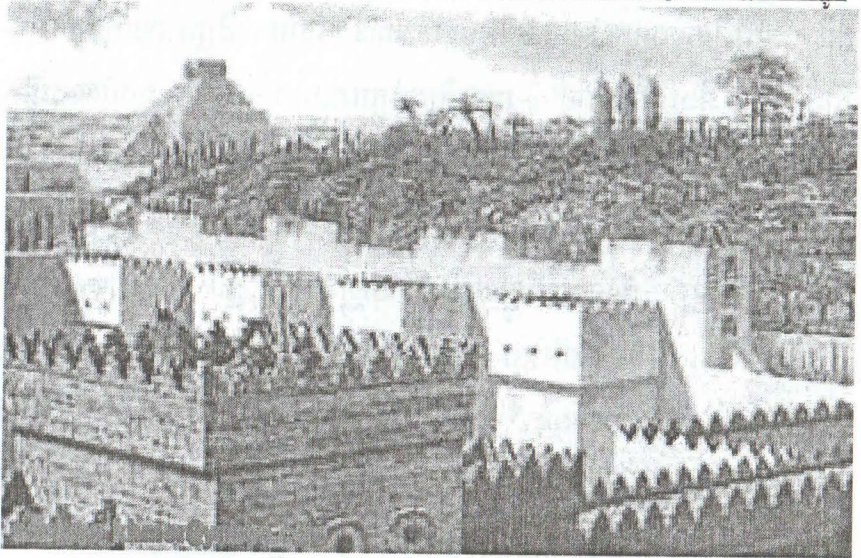

សម្រស់ទីក្រុងបាប៊ីឡូនបុរាណ ចូរដោយវិចិត្រករសម័យបច្ចុប្បន្ន

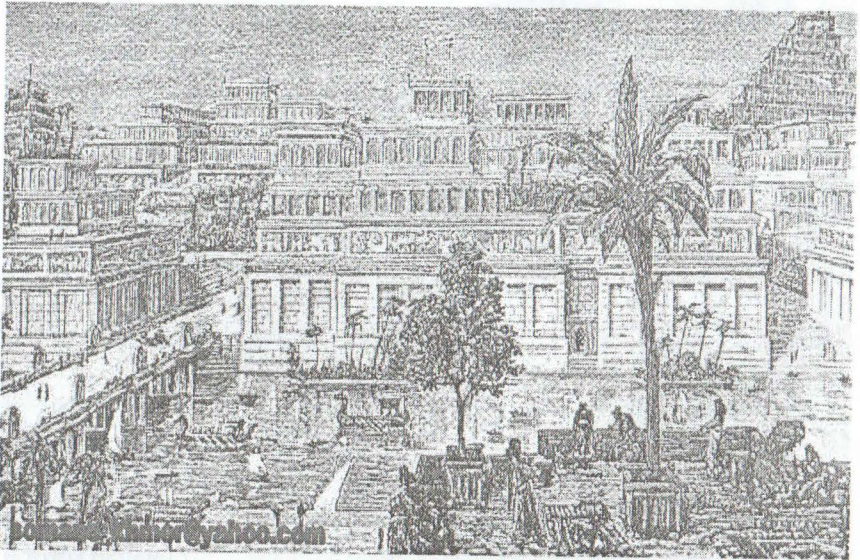

រូបមួយផ្សេងទៀត បង្ហាញពីភាពសម្បូររុងរឿងនៃទីក្រុងបាប៊ីឡូនបុរាណ

ដល់ការចម្រើនលូតលាស់ របស់ដើមឈើធំៗបាន ។ នៅពេលដីត្រូវបានគេចាក់បំពេញរួចរាល់ និងធ្វើឱ្យវារាបស្មើ រុក្ខជាតិត្រប់ប្រភេទត្រូវបានបណ្តុះ ក្នុងបំណងធ្វើឱ្យឧទ្យានប្រកបទៅដោយ ទស្សនីយភាពដ៏ស្រស់ត្រកាល ប្រៀបបានទៅនឹងទេសភាពនៃព្រះមាតុនគរ របស់ព្រះនាងអាមី អ៊ីសទីស ” ។

តើឧទ្យានបណ្តែតបាប៊ីឡូនមានទំហំប៉ុណ្ណា? ដូង្គវាស់បានសរសេរទុកថា “ វាមានទទឹងប្រវែង១២២ម៉ែត្រ បណ្តោយប្រវែង១២២ម៉ែត្រ(មានរាងការេ)និងកម្ពស់២៤ម៉ែត្រ ” ។ តាមរយៈឯកសារដ៏ទៃទៀតបានបញ្ជាក់ឱ្យដឹងថា វាមានកម្ពស់ប្រហាក់ប្រហែលទៅនឹង កម្ពស់នៃកំពែងផ្នែកខាងក្រៅ (កំពែងដែលហៀរ ដូចូសបានកត់ត្រាទុកថា មានកម្ពស់៩៧.៥ម៉ែត្រ) ។

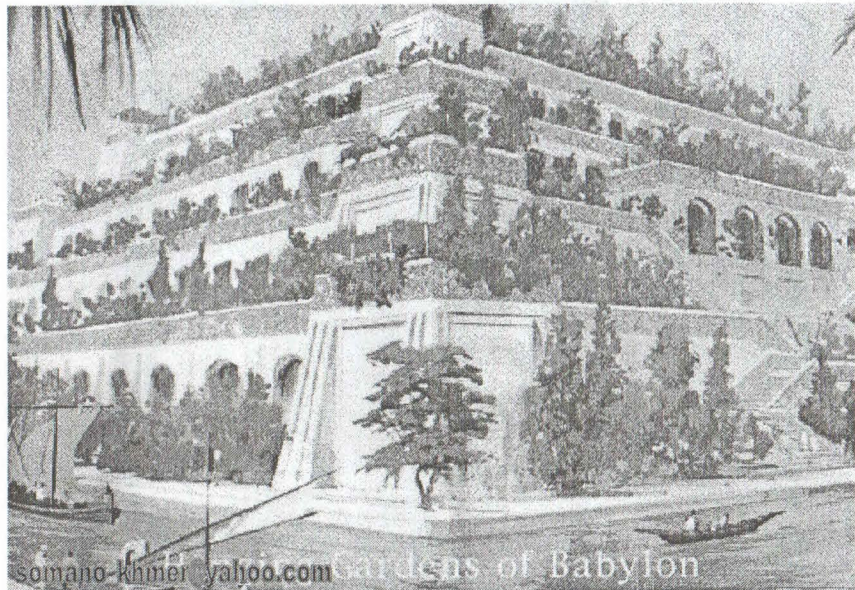

នេះក៏ជាលក្ខណៈមួយផ្សេងទៀត នៃឧទ្យានបណ្តែតដ៏ល្បីល្បាញ ដែលអ្នកបុរាណវិទ្យាមួយចំនួនបានអះអាង

មានបទបរិយាយជាច្រើន ដែលសរសេរទាក់ទងទៅនឹងឧទ្យានបាប៊ីឡូន ដោយភាគច្រើននៃបទបរិយាយទាំងនោះ បានប្រៀបប្រដូចឧទ្យាននេះ ថាជា ឧទ្យាន ដែលមានទស្សនីយភាពដ៏ល្អប្លែកចម្លែកភ្នែក ខុសពីឧទ្យានណាៗទាំងអស់ ជាឧទ្យានបែតង.....ជាឧទ្យានសម្បូររណ៍ទៅដោយរុក្ខជាតិច្រើនប្រភេទ..... មានភ្នំ សិប្បនិម្មិតផុសឡើងនៅកណ្តាលទីរាបស្មើ...។ល។ ក្រៅអំពីសម្រស់ដ៏ស្រស់ស្អាត របស់វា បាប៊ីឡូននៅបានបង្ហាញឱ្យឃើញពី អំណាចនិងឥទ្ធិពលដ៏ខ្លាំងក្លា នៃអាណា ចក្របាប៊ីឡូនបុរាណ ក្រោមការគ្រប់គ្រងរបស់ព្រះចៅអធិរាជនេបូឆាដ និងហ្សាវ័រ ទ្រង់ជាមហាក្សត្រដ៏ឆ្លើម ដែលព្រះអង្គមិនត្រឹមតែបានសាង នូវឧទ្យានដ៏ស្រស់ ស្អាតបំផុត នៅលើពិភពលោកប៉ុណ្ណោះទេ តែទ្រង់នៅបានសាងនូវសមិទ្ធផល ដ៏គួរ ឱ្យកោតស្ងប់ស្ងែងជាច្រើនផ្សេងទៀត ដូចជាប្រាសាទ រាជវាំង មហាកំពែង និង មហារិច្ចីជាច្រើន។

តើឧទ្យានបណ្តែតបាប៊ីឡូនដែលថានេះ ពិតជាមានមែនឬ? មិនមានការ ឆ្លើយតបណាមួយពីសំណាក់ហ្វ្រែដ ដូទូស ចំពោះសំណួរខាងលើនេះទេ ហើយសំណួរ ដដែលនេះឯង ត្រូវបានចោទសួរដោយ អ្នកបុរាណវិទ្យាអាស្ត្រីម៉ង់រ៉ូប៊ើត កុលដេវៃ (Robert Koldewey) ក្នុងឆ្នាំ១៨៩៩។ គាត់បានចំណាយពេល១៤ឆ្នាំដើម្បីស្វែង រកចម្លើយចំពោះសំណួរខាងលើ តាមរយៈការធ្វើកំណាយ ទៅលើតំបន់សំខាន់ៗមួយ ចំនួន ដោយបានរកឃើញនូវស្លាកស្នាមជាច្រើន ទាក់ទងទៅនឹងមហាកំពែងផ្នែក ខាងក្រៅ និងកំពែងផ្នែកខាងក្នុង ព្រមទាំងខឿននៃបឺមបាប៊ីល ព្រះរាជវាំងរបស់ ស្តេចនេបូឆាដ និងហ្សាវ័រ និងផ្លូវសម្រាប់ដង្ហែរក្បួនស្ថិតនៅចំកណ្តាលនៃទីក្រុង។

ខណៈកំពុងធ្វើការដឹករុករក នូវបន្ទាយប្រាការជ្រុងខាងត្បូង គាត់បានប្រទះឃើញ
នូវអគារជាន់ក្រោមបំផុត ដែលមានបន្ទប់ធំៗចំនួន១៤ ជាមួយនិងជញ្ជាំងថ្មដែល
មានរាងកោង ។

បើផ្អែកទៅលើកំណត់ត្រា ដែលពួកប្រវត្តិវិទូសម័យបុរាណបានកត់ត្រាទុក
គឺមានត្រឹមតែទឹកនៃសំខាន់ៗចំនួន២ប៉ុណ្ណោះ ដែលត្រូវបានគេស្ថាបនាឡើងអំពីថ្ម
នោះគឺបន្ទាយប្រាការនៃជ្រុងខាងជើង ហើយនិងឧទ្យានបណ្ឌិតប៊ីឡូន ។

យោងតាមការធ្វើកំណាយរបស់លោករ៉ូប៊ើត កុលដេវ៉ែ បានបង្ហាញឱ្យ
ឃើញថា ពិតជាមានបន្ទាយប្រាការនៃជ្រុងខាងជើង ដែលធ្វើអំពីថ្មប្រាកដមែន ។
ការរកឃើញនេះ វាប្រៀបបីដូចជាគាត់បានរកឃើញ នូវបន្ទប់ក្រោមដីនៃឧទ្យាន
ប៊ីឡូនយ៉ាងដូច្នោះដែរ ។ ទោះជាយ៉ាងណាក៏លោក រ៉ូប៊ើត កុលដេវ៉ែ នៅតែបន្ត
ការរុករករបស់គាត់ទៅទៀត ទាំងបានប្រទះឃើញនូវស្លាកស្នាមជាច្រើនស្របទៅ
នឹងកំណត់ហេតុ ដែលដូច្នោះវាស់ ស៊ីតូឡាសបានកត់ត្រាទុក ហើយទីបំផុតបន្ទប់ជា
ច្រើនត្រូវបានរកឃើញជាបន្តបន្ទាប់ ព្រមជាមួយនិងរូងដីចម្លែកជាច្រើននៅបាត
ក្រោម ដែលគាត់ធ្វើការសន្និដ្ឋានថា វាធ្លាប់ជាទឹកនៃស្រះដែលគេប្រើសម្រាប់បូមទឹក
បាញ់ឡើងទៅលើពិដាននៃឧទ្យានប៊ីឡូន ។ ខ្សឹមសំណង់ដែលលោករ៉ូប៊ើត កុល
ដេវ៉ែ បានរកឃើញគឺមានទំហំប្រហែលពី៣០ម៉ែត្រទៅ៤៦ម៉ែត្រ តូចជាងទំហំដែល
ប្រវត្តិវិទូសម័យបុរាណបានកត់ត្រាទុក ប៉ុន្តែទោះជាយ៉ាងណា វាក៏នៅតែគួរឱ្យចាប់
អារម្មណ៍ ។

ថ្វីត្បិតថាប៊ីឡូនត្រូវបានគេស្គាល់យ៉ាងទូលំទូលាយ ដែលខុសពីទីក្រុង

បុរាណជាច្រើនជ្រុងទៀត ដែលមិនសូវមាននិរន្តរភាពស្គាល់ក៏ដោយ ក៏វាមិនបាន
បន្សល់ទុក នូវមរតកនៃស្ថាបត្យកម្មណាមួយឡើយ ។

អស់រយៈពេលជាច្រើនសតវត្សរ៍
ដែលសភាពអ្វីអរនៃអតីតកាល
បានបំភ្លេចចោលទីក្រុងបុរាណ
បាបីឡាន ហើយជំនួសវិញដោយ
ពំនូកនៃល្អងចូលី និងកំទេចកំទី
ព្រមជាមួយនិងសភាពស្ងាត់ជ្រងំ
(ដូចគ្នាទៅនឹងរាជធានីយសោធរ
បុរៈដ៏ល្បីល្បាញរបស់អាណាចក្រ
ខ្មែរនាសម័យមហានគរ ដែលត្រូវ
គេបំភ្លេចចោលអស់រយៈពេលជិត
៥សតវត្សរ៍ព្រមទាំងជំនួសមក
វិញ ដោយសម្លេងបក្សាបក្សី និង
ព្រៃឈើដែលដុះចាក់ឫសគ្រប
ដណ្តប់លើទីក្រុងបុរាណមួយនេះ

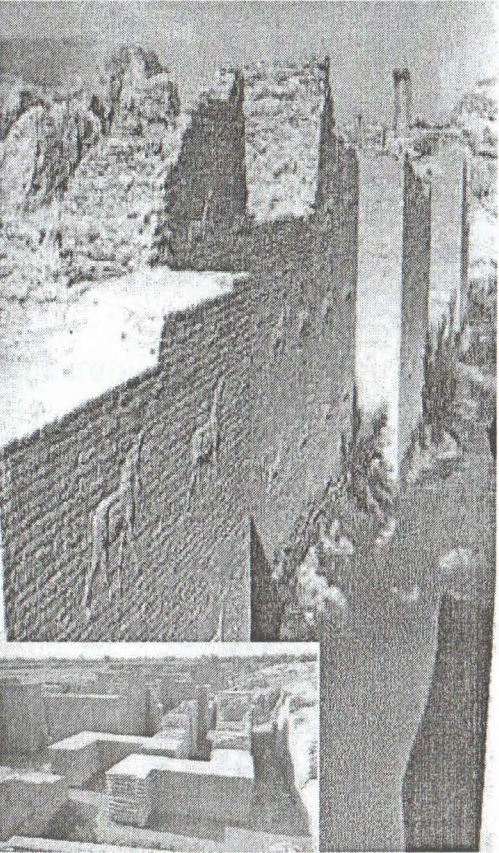

គំនរចាក់បែកនៃមហាកំពែងរបស់អតីតក្រុងបាបីឡាន(រូបធំ)
ជាមួយនិងខ្សែចាក់បែកនៃឧទ្ធរាសបណ្តែតបាបីឡាន(រូបតូច)
ដែលអ្នកបុរាណវិទ្យា រ៉ូប៊ើត កុលដេវេ បានរកឃើញតាមរយៈការធ្វើកំណាយ



.....
 ក្រុងមួយផ្សេងទៀតដែលបង្ហាញពី
 សម្រស់នៃឧទ្យានបំណែកបារាំង

មិត្តអ្នកអានមួយចំនួនអាចនឹងមានចម្ងល់ថា តើព្រះនាងអាមី អ៊ុំស៊ីស (មហេសីរបស់ព្រះចៅនេបូឆាដ និងហ្សាវ័រ) ទ្រង់សព្វព្រះទ័យជាមួយនឹងឧទ្យានបារាំង ដែលមានសម្រស់យ៉ាងល្អត្រកាលនេះរបស់ព្រះនាង ឬមួយទ្រង់នៅតែបន្តសោកសៅ ដោយក្តីនឹករឭកទៅដល់ទស្សនីយភាព នៃសម្រស់ធម្មជាតិដ៏ខ្សែវស្រងាត់ នៃព្រះមាតុនគររបស់ព្រះនាង.....?? ។



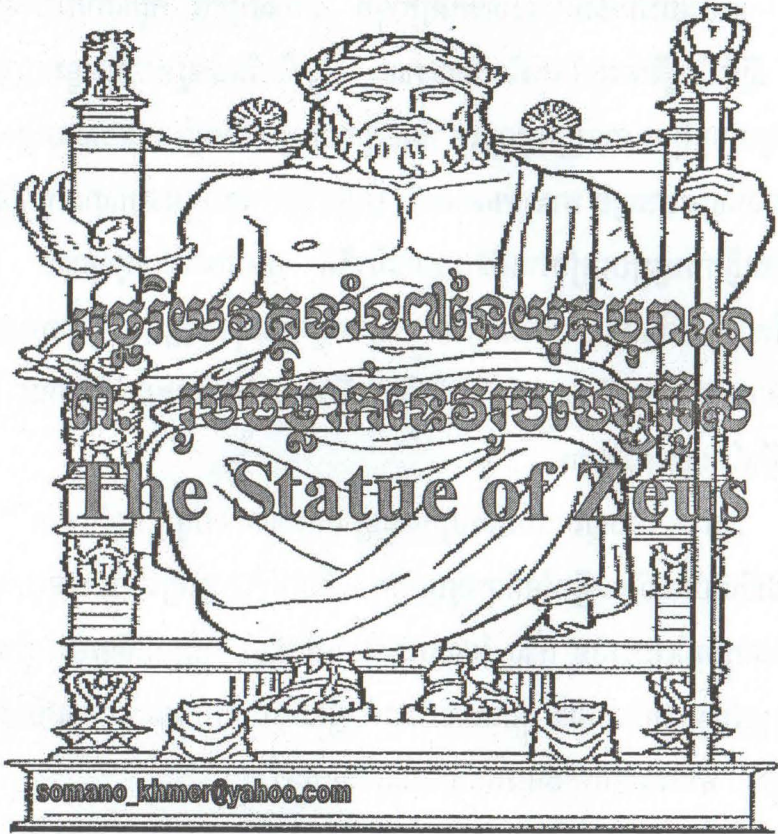

somano_khmer@yahoo.com

- ឈ្មោះ : ទេវរូបហ្សេអ៊ូស
- ទីតាំង : ស្ថិតនៅត្រើយខាងលិចនៃប្រទេសក្រិច
- ឆ្នាំកសាង : ៤៤០មុន គ.ស
- កសាងដោយ : ស្ថាបត្យករក្រិចហ្វឺឌីអាស
- វត្ថុបំណង : ឧទ្ទិសចំពោះ អាទិទេពហ្សេអ៊ូស
- បច្ចុប្បន្នវិនាសសាបសូន្យបាត់ហើយ (ភ្លើងឆេះនៅឆ្នាំ៤៦២នៃ គ.ស)

តាមរយៈឯកសារដែលបានកត់ត្រាទុក ជាភាសាក្រិច ក៏ដូចជាភាសាឡាតាំង ស្តីអំពីអច្ឆរិយវត្ថុទាំង៧នៃយុគបុរាណ សុទ្ធសឹងតែបានរួមបញ្ចូលនូវចម្លាក់នៃទេវរូបហ្សេអ៊ូស នាទីក្រុងអូឡាំពា ដែលត្រូវបានស្ថាបនាឡើងដោយស្ថាបត្យករក្រិចមានឈ្មោះថាហ្វេឌីឌី អាស(Pheidias) ប៉ុន្តែជាប្រការគួរឱ្យសោកស្តាយប្រសិនបើយើងធ្វើការប្រៀបធៀបវាទៅនឹងមហាពិរាមីត ឬមហាចេតិយម៉ូសូលូស ឬសូម្បីតែជាមួយនឹងប្រាសាទដោយអាណា នោះចម្លាក់ទេវរូបហ្សេអ៊ូស គឺបច្ចុប្បន្នបានវិនាសសាបសូន្យទាំងស្រុងបាត់ទៅហើយ អ្វីដែលនៅសល់មកដល់ពេលនេះ គឺមានត្រឹមតែឈ្មោះប៉ុណ្ណោះ..... ។

វាមានទីតាំងស្ថិតនៅអតីតទីក្រុងអូឡាំពាបុរាណ (បច្ចុប្បន្នក្រិច) កន្លែងដែលជាទីចាប់កំណើតឡើងនៃកីឡាអូឡាំពិក (កីឡាដែលគេជឿថាត្រូវបានប្រារព្ធឡើងនៅក្នុងឆ្នាំ៧៧៦មុន គ.ស ដែលជាឆ្នាំចាប់ផ្តើមដំបូង នៃប្រតិទិនរបស់ក្រិច) ហើយត្រូវបានស្ថាបនាឡើង ក្នុងគោលបំណងដើម្បីសម្តែងការគោរពចំពោះអាទិទេពហ្សេអ៊ូស (អាទិទេពនៅក្នុងទេវកថាបុរាណរបស់ក្រិច) ។

"ហ្វេឌីឌីអាស" (Pheidias)ជាឈ្មោះនៃស្ថាបនិក ដែលបានស្ថាបនានូវរូបចម្លាក់ហ្សេអ៊ូសដែលមានឈ្មោះល្បីកងរំពងនៅក្នុងលោក ។ គាត់បានស្ថាបនានូវមហាបដិមារនៃទេវធីតា អាថេណា (Athena) ដែលមានកម្ពស់១២ម៉ែត្រក្នុងប្រាសាទផាថេណុស ស្ថិតនៅក្នុងទីក្រុងអាថេន ព្រមទាំងបានធ្វើការងារ ជាជាងឆ្នាក់នៅផ្នែកខាងក្រៅនៃប្រាសាទដដែលនោះផងដែរ ។ហ្វេឌីឌីអាសបានធ្វើដំណើរទៅកាន់អូឡាំពា បន្ទាប់ពីការងារនៅក្នុងក្រុងអាថេនរបស់គាត់ត្រូវបានបញ្ចប់ ក្នុងគោល

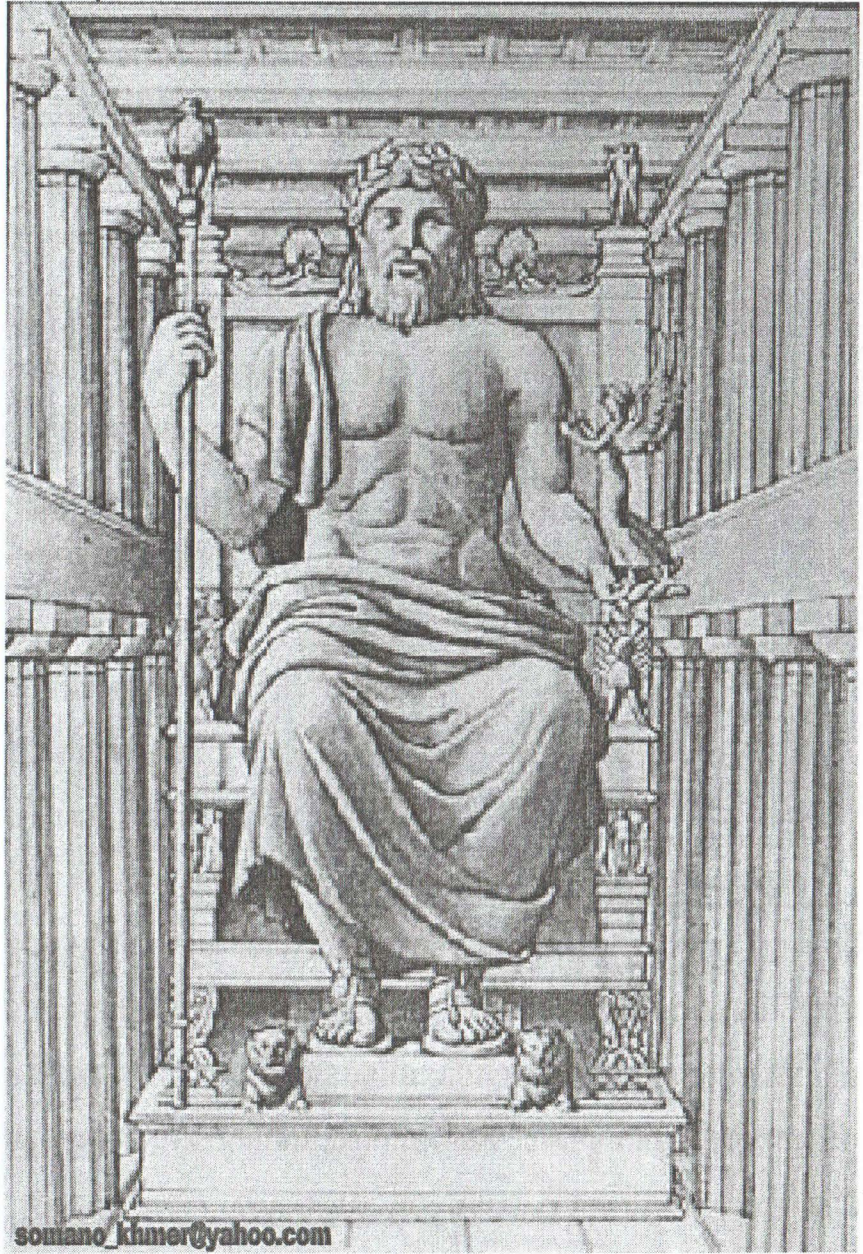

somano_khmer@yahoo.com

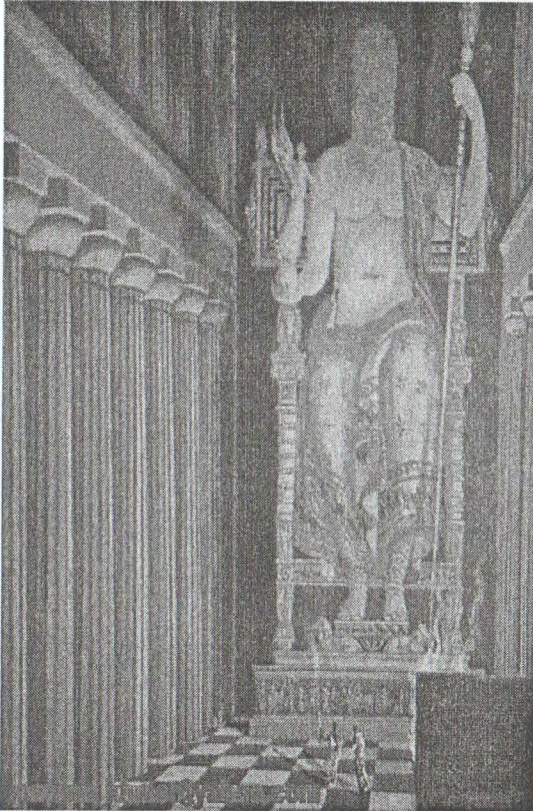

**មើលឱ្យច្បាស់ទៅបាទ! ថាតើមហា
ទេវរូបដ៏ល្បីល្បាញនេះមានទំហំប៉ុណ្ណា**

បំណងចាប់ផ្ដើមនូវការងារ
ដែលក្រោយមកធ្វើឱ្យគាត់
មានឈ្មោះល្បីល្បាញក្នុងទំ
ព័រនៃប្រវត្តិសាស្ត្រក្រិចនោះ
គឺការស្ថាបនានូវចម្លាក់ទេវ
រូបបុរាណវិទ្យា ។ ហ្វីឌីអាស
ចាប់ផ្ដើមការងាររបស់គាត់
ក្នុងការស្ថាបនាទេវរូបបុរាណ
វិទ្យា ក្នុងអំឡុងឆ្នាំ៤៤០មុន
គ្រិស្តសករាជ ។ គាត់បានធ្វើ
ឱ្យមានវិវឌ្ឍនភាពនៃបច្ចេក
ទេសក្នុងការកសាងនូវមហា
បដិមាដែលធ្វើអំពីមាស និង
ភ្នំភ្នំ ។ រោងជាងដែលហ្វី

ឌីអាសប្រើ ក្នុងការស្ថាបនាទេវរូបបុរាណវិទ្យា បានបន្សល់ទុករហូតមកដល់បច្ចុប្បន្ន
ហើយគឺទីនោះឯង ដែលគាត់បានប្រើសម្រាប់ជាទីដាប្ដង រូបបំណែកផ្សេងៗនៃ
បដិមាករ មុនពេលដែលវាត្រូវបានផ្ដាំឡើងនៅផ្នែកខាងក្នុងនៃប្រាសាទ ។ ពេលដែល
បដិមាករត្រូវបានស្ថាបនារួចរាល់ វាស្ទើរតែពេញលេញទៅនឹង ផ្នែកខាងក្នុងនៃប្រា
សាទ ។

ស្ត្រាបូ (Strabo) ភូមិវិទូសញ្ជាតិក្រិច ធ្លាប់បានធ្វើការពិពណ៌នាទុកយ៉ាងដូច្នោះថា " ទោះបីថាប្រាសាទមានទំហំធំក៏ពិតមែន ប៉ុន្តែបដិមាករត្រូវបានស្ថាបនាឡើង ដោយមានទំហំស្ទើរតែសមាមាត្រទៅនឹងទំហំនៃប្រាសាទ ។ បដិមាករត្រូវបានស្ថាបនា ក្នុងគិរិយាបថអង្គុយនៅលើបល្ល័ង្ក ដោយផ្នែកខាងលើបំផុត (សិរិសា) ស្ទើរតែប៉ះទៅនឹងដំបូលប្រាសាទ ។ តាមរយៈការអធិប្បាយខាងលើនេះ យើងអាចធ្វើការសន្និដ្ឋានបានថា ប្រសិនបើបដិមាហ្សេអ៊ូសអាចងើបឈរបានវិញនោះ គឺប្រាកដជាខ្ពស់ដុតដំបូលប្រាសាទទៅទៀត(ឆ្នុះដំបូលប្រាសាទ) ។ អ្វីដែលស្ត្រាបូអះអាងគឺពិតជាត្រឹមត្រូវ ដោយមិនរួមបញ្ចូលទាំងសិល្បៈនៃការដាប់ធ្លាក់ដែលត្រូវបានគេលើកសរសើរជាទូទៅផងនោះ ទំហំរបស់វាគឺពិតជាគួរឱ្យកោតសរសើរ ហើយដែលបានធ្វើឱ្យចម្លាក់ទេវរូបហ្សេអ៊ូសមានភាពអស្ចារ្យ ព្រមទាំងបានទាក់យកនូវមនោសញ្ជេតនារបស់ពួកអ្នកបុរាណវិទ្យា និងពួកកវីនិពន្ធទាំងឡាយឱ្យអត់ទ្រាំមិនសរសើរមិនបាន ។ ឋានផ្នែកខាងក្រោមនៃបដិមាករមានប្រវែងប្រហែល៦.៥ម៉ែត្រ និងកម្ពស់១ម៉ែត្រ រីឯតួទេវរូបវិញ គឺមានកម្ពស់១៣ម៉ែត្រ (ស្មើនឹងកម្ពស់នៃផ្ទះល្វែង៣ជាន់) ។ នេះអាចចាត់ទុកបានថា ជាកម្ពស់ដ៏ខ្ពស់ដែលធ្វើឱ្យអាគន្ធាៈ (អ្នកដែលបានទៅទស្សនា) ភាគច្រើននាំគ្នាអធិប្បាយ អំពីបល្ល័ង្កច្រើនជាងអធិប្បាយអំពីលក្ខណៈភិនភាគរបស់តួទេវរូប ។

ជើងបល្ល័ង្កត្រូវបានប្រដាប់តុបតែងលំអរ ទៅដោយរូបចម្លាក់នរសិង្ហ (សំណាកដែលមានក្បាលជាមនុស្សឬជាសត្វផ្សេងៗ ប៉ុន្តែមានខ្លួនជាសត្វសិង្ហ) ហើយនិងចម្លាក់នៃទេវតិរាវិកធ្វើរឿ(អាទិទេពនៃជ័យជំនះ) ព្រមទាំងចម្លាក់នៃអាទិទេព

ជាច្រើនផ្សេងទៀត នៅក្នុងទេវកថាក្រិចដូចជា អាប៉ូឡូ (Apollo) អាថេ មីស (Artemis) ហើយនិងបុត្រាបុត្រីរបស់អាទិទេព នីអូបេ (Niobe's children) ជាដើម ។

នៅសតវត្សទី២នៃគ.ស លោកក្រិកជូ សានាស (The Greek Pausanias)បានរៀបរាប់អំពីចម្លាក់ទេវរូបហ្សេអ៊ូស ដូចតទៅនេះថា "សិរសារបស់ទេវរូបត្រូវបានធ្លាក់ពីទ្វារវិញ ទៅដោយរូបនៃកំរងផ្កាអូលីវី (ប្រៀបដូចម្តុំ) ដែលខាងស្តាំរបស់ទេវរូបកាន់នូវរូបទេពធីតាវិកធើរៀ ដែលធ្វើអំពីភ្នកហើយនិងមាស ប្រដាប់ដោយត្បូងពេជ្រជាច្រើនគ្រាប់ រីឯក្នុងដៃខាងឆ្វេងវិញកាន់នូវដំបងរាជ្យ ដែលធ្វើពីលោហធាតុដ៏ប្រណិតគ្រប់ប្រភេទ និងដាំដោយត្បូងពេជ្រជាច្រើនគ្រាប់ ដែលមានតម្លៃមិនអាចកាត់ថ្លៃបាន ហើយមានរូបសត្វតន្ត្រីយ័នៅពីលើ ។ ស្បែកជើងរបស់ទេវរូប ត្រូវបានធ្វើឡើងអំពីមាស ដូចគ្នាទៅនឹងអារវាយ ដែលបំពាក់ពីលើទេវរូប ។ សម្លៀកបំពាក់ត្រូវបានធ្លាក់លំអរ ដោយរូបសត្វផ្សេងៗ ជាមួយនិងរូបផ្កាអូលីវី ។ តួបល្ល័ង្កត្រូវបានប្រដាប់តាក់តែងដោយមាស ត្បូងពេជ្រ ឈើខ្មៅ និងភ្នក ។

ចម្លាក់ទេវរូបនេះ ពេលខ្លះក៏ត្រូវបានប្រដាប់តាក់តែង ដោយវត្ថុមានតម្លៃផ្សេងៗបន្ថែមទៀតពីសំណាក់ព្រះរាជា និងអ្នកគ្រប់គ្រងរដ្ឋទាំងឡាយ ប៉ុន្តែអ្វីដែលគួរឱ្យកត់សំគាល់បំផុត ក្នុងចំណោមវត្ថុដ៏មានតម្លៃទាំងនោះគឺ រ៉ាងននដែលធ្វើអំពីឡែន សំអិតសំអាងដោយគំនូរ ដែលត្បាញដោយជនជាតិអាស៊ីហ្សេរី ហើយដែលត្រូវបានឧទ្ទិសសម្រាប់ជា ការគោរពបូជាចំពោះអទិទេពហ្សេអ៊ូស ដោយព្រះចៅអាស៊ីរ៉ូ ឆាស់ទី៤ នៃប្រទេសស៊ីរី ។

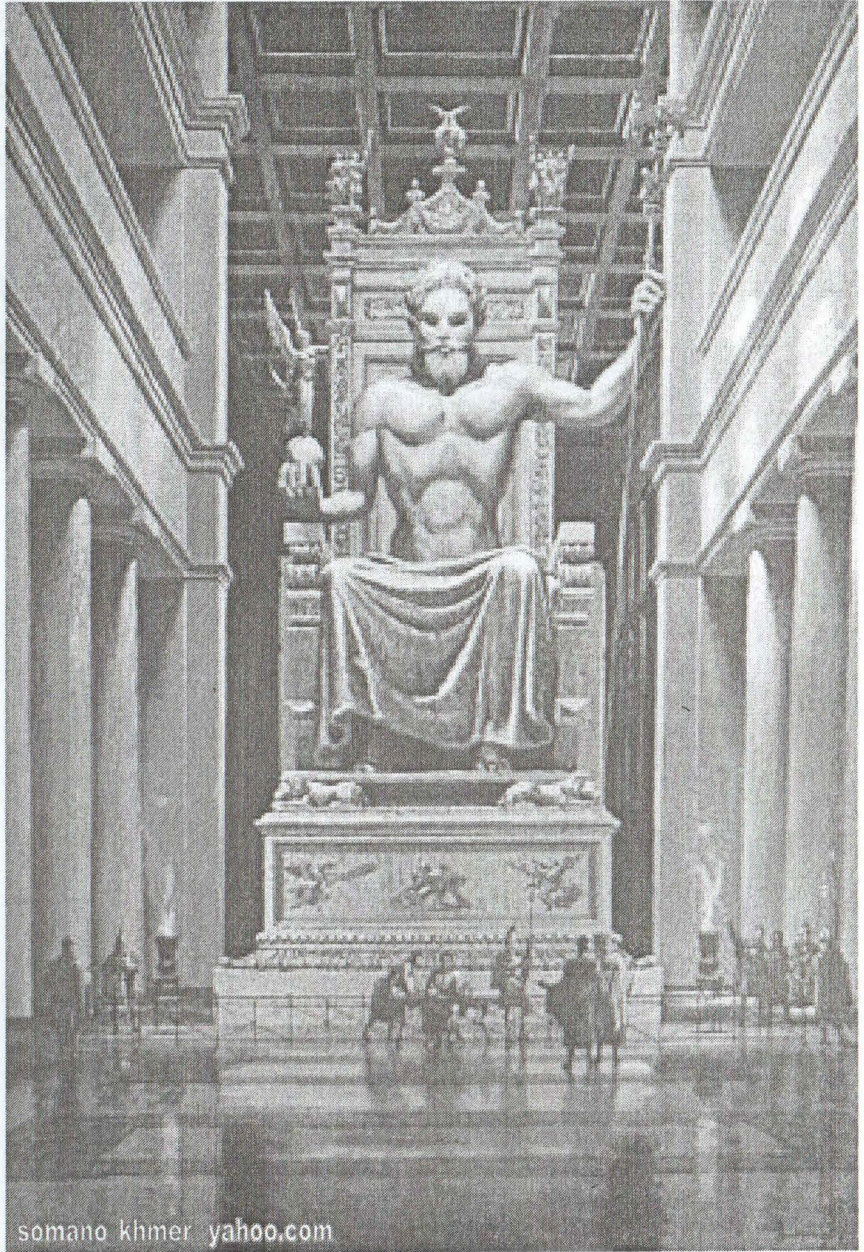

somano khmer yahoo.com

ទេវរូបហ្សេអ៊ូសនេះត្រូវបានគេតម្កល់ទុក ក្នុងប្រាសាទដ៏ល្អឆើតឆាយ ជា ប្រាសាទដែលមានរចនាបថបែបសាមញ្ញ (ហើយដែលក្រោយមកការកែប្រែជា ច្រើនបានត្រូវធ្វើឡើង) ដែលគួរឃ្លង់ និងស្ថាបនាដោយវិស្វករលីបុន (Libon) និង កសាងឡើងនៅក្នុងឆ្នាំ៤៥០មុនគ.ស(១០ឆ្នាំមុនការកសាងចម្លាក់ទេវរូប) ក្នុងយុគ សម័យ ដែលអាណាចក្រក្រិចបុរាណ មានការរីកចម្រើនលូតលាស់ដល់កម្រិតកំពូល ហើយស្ថាបត្យករហ្វេឌីអ៊ាសជាមនុស្ស ដែលទទួលនូវការដ៏សំខាន់ ក្នុងការស្ថាបនា នូវមហាបដិមាហ្សេអ៊ូស ដែលគេចាត់ទុកដូចជាវត្ថុដ៏សក្តិសិទ្ធ សម្រាប់តម្កល់ទុក នៅក្នុងប្រាសាទនេះ ។

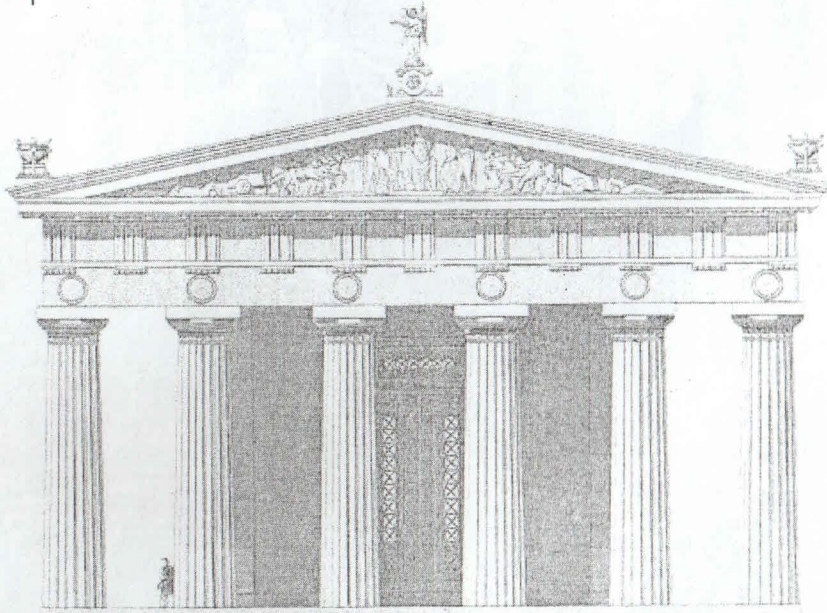

somano_khmer@yahoo.com

គំនូរដែលបង្ហាញពីប្រាសាទហ្សេអ៊ូសទីតម្កល់នូវមហាទេវរូបហ្សេអ៊ូស



the
Statue
of
Zeus

← គំនូរទេវរូបហ្សេអ៊ូសចូរដោយ
វិចិត្រករសម័យថ្មីបំពាក់ទៅ
ដោយសំពត់ឡែនដ៏ស្រស់ស្អាត

អស់រយៈពេលជាច្រើនឆ្នាំ ដែលចម្លាក់ទេវរូបហ្សេអ៊ូស បានទាក់ទាញនូវ
អ្នកទេសចរ និងអ្នកធម្មយាត្រាពីជុំវិញពិភពលោក ។ នៅក្នុងសតវត្សរ៍ទី២មុនគ.ស
មានការជួសជុលកែប្រែ ដែលប្រកបដោយបច្ចេកទេសខ្ពស់ជាច្រើន ត្រូវបានគេធ្វើ
ឡើង ទៅលើចម្លាក់ទេវរូបដែលមានវ័យចំណាស់ ។

ក្នុងសតវត្សរ៍ទី១នៃគ.ស ព្រះចៅចក្រពត្តិវ័រម៉ាំង ខាលី គូឡា (Caligula)
ទ្រង់មានព្រះបំណង ដឹកជញ្ជូនយកនូវទេវរូបហ្សេអ៊ូស ទៅកាន់ទីក្រុងរ៉ូមរបស់
ព្រះអង្គ ប៉ុន្តែការប៉ុនប៉ងរបស់ព្រះអង្គត្រូវបានរាជ័យទៅវិញ នៅពេលរន្ទាដែល
ធ្វើឡើងដោយមនុស្សរបស់ទ្រង់ បានរលំបាក់ធ្លាក់ចុះមក ។

ពាសតវត្សរ៍បន្ទាប់មកទៀត ក្រោយពីកីឡាអូឡាំពិកត្រូវបានហាមឃាត់

នៅឆ្នាំ៣៩១នៃគ.ស ដោយព្រះចៅចក្រពត្តិធម្ម ដូស្យែស(Theodosius) ទី១ ទ្រង់ជាព្រះរាជាដែលមិនមានជំនឿ ទៅលើលទ្ធិសាសនាពីបុរមបុរាណ ព្រះវិហារ ហ្សេអូស៊ីសត្រូវបានបញ្ជាឱ្យបិទទ្វារទាំងស្រុង ។ មួយសតវត្សរ៍ក្រោយមកទៀត ទីក្រុងអូឡាំពាបុរាណត្រូវបានបំផ្លាញ ដោយគ្រោះរញ្ជួយដី ការបាក់ដី ព្រមទាំងទឹកជំនន់ ចំណែកចរទេវរូបហ្សេអូស៊ីសវិញ ដំបូងឡើយត្រូវជនជាតិក្រិច ដឹកជញ្ជូនយកទៅទុកនៅឯព្រះរាជវាំង ខនស្តេនធី ណូផល (Constantinople) ជាទីដែលចម្លាក់ ទេវរូបនេះតាំងនៅ រហូតដល់ពេលដែលវាត្រូវបានបំផ្លាញ ដោយអគ្គិភ័យដ៏ធំមួយ បូករួមជាមួយនឹងគ្រោះរញ្ជួយដីខ្លាំង នៅក្នុងឆ្នាំ៤៦២នៃគ.ស ។



នេះឯងប្រាសាទដែលអតីតធ្លាប់ជាទីកម្ពស់នូវមហានគររូបហ្សេអូស៊ីស

បើទោះណាជាមានឯកសារជាច្រើន ដែលសរសេរដោយប្រវត្តិវិទូសម័យ
 បុរាណអះអាងថា មានការចម្លងនូវស្ថាបត្យកម្មនៃទេវរូបហ្សេអ៊ូសជាច្រើន ត្រូវ
 បានគេធ្វើឡើង ដោយរួមបញ្ចូលទាំងគំរូដើមដំបូង (ការចម្លងដំបូងបំផុត) នៅឈ្មួញ
 (Cyrene) ក្តី ក៏គេនៅតែមិនឃើញមានសូម្បីតែមួយ ក្នុងចំណោមស្ថាបត្យកម្មទាំង
 នោះ ដែលបានបន្សល់ទុករហូតមកដល់បច្ចុប្បន្ន។ ក្នុងចំណោមស្ថាបត្យកម្មចម្លង
 ដ៏ច្រើនទាំងនោះ មានដូចជាស្ថាបត្យកម្មចម្លងរបស់រ៉ូម អេឡាច់ បច្ចុប្បន្នត្រូវបាន
 គេជឿថា វាហាក់ដូចជាមិនមានការពិតទាល់តែសោះ ប៉ុន្តែអ្វីដែលគេនៅតែមាន
 ចម្ងល់ ហើយចង់ស្វែងរកចម្លើយដ៏ពិតប្រាកដ នោះគឺវាទាក់ទងតែជាមួយនឹង
 លក្ខណៈពិតប្រាកដ នៃមហាបដិមារហ្សេអ៊ូស ព្រមទាំងសិល្បៈនៃការដាប្តាក់ដ៏
 អស្ចារ្យរបស់ក្រិចប៉ូណ្តោះ ។

ព័ត៌មានដ៏ល្អបំផុត ដែលយើងអាចរកឃើញបាន ដើម្បីបញ្ជាក់ពីលក្ខណៈ
 រូបរាងរបស់ទេវរូបហ្សេអ៊ូស គឺកាក់សិរិទ្ធ អេលីស (Elis) ក្នុងយុគសម័យហាដ្រ្យាន
 (Hadrian) ដែលបច្ចុប្បន្នមានតែនៅក្នុងទីក្រុង ផ្លរ៉េន (Florence) នៃប្រទេស
 អ៊ីតាលីតែមួយគត់។ វាគឺជាកាក់សិរិទ្ធដែលគេធ្វើឡើង ដោយចម្លងតាមរូបដើម
 ទាំងស្រុង នៃមហាបដិមារហ្សេអ៊ូស ហើយមានបណ្តោយប្រហែល២សង់ទីម៉ែត្រ ។

បាទ! គឺអាស្រ័យដោយកាក់សិរិទ្ធនេះឯងហើយ ដែលអាចឱ្យមនុស្សជំនាន់
 ថ្មី បានដឹងពីលក្ខណៈទ្រង់ទ្រាយពិតប្រាកដ របស់ចម្លាក់ទេវរូបដ៏ល្បីល្បាញបំផុត
 នៅលើលោក ហើយរូបស្ថាតៗនៃចម្លាក់ទេវរូប នៅក្នុងសៀវភៅដែលលោកអ្នក
 កំពុងអាននេះ ក៏សុទ្ធតែបានមកពីការគូររបស់វិចិត្រករសម័យបច្ចុប្បន្ន ដោយយោង

**នេះឯងហើយកាក់សិរិទ្ធអេសីស
មានរូបរាងទេវរូបហ្សេរូមីសដែល
អាចចូលឱ្យគេបានដឹងអំពីលក្ខណៈ
ទ្រង់ទ្រាយនៃម្នាក់ទេវរូបដែលបាន
វិនាសសាបសូន្យបាត់ទៅនោះ**



ទៅតាមរូប ដែលមាននៅលើកាក់នោះឯង ។

បច្ចុប្បន្ននេះមិនមានអ្វីបន្សល់ទុក នៅឯទីតាំងនៃអតីតប្រាសាទ ដែលជាទី
តម្កល់នូវទេវរូបហ្សេរូមីស ក្រៅពីដុំថ្មជាច្រើនជាមួយខឿនសំណង់ ព្រមទាំងសសរ
ដែលរលំបាក់ធ្លាក់ចុះមកប៉ុណ្ណោះ ។





- ឈ្មោះ : ប្រាសាទអាធម៌ស ឬប្រាសាទដាយអាណា
- ទីតាំង : នាគំបន់អេហ្គេស៊ីស ស្ថិតនៅក្រៅយខាងលិចនៃប្រទេសទួរគី
- ឆ្នាំកសាង : ៥៥០មុនគ.ស
- កសាងដោយ : អ្នកនគរក្រិចបុរាណ
- វត្ថុបំណង : ជាអនុស្សាវរីយ៍ដល់ទេវតាអាធម៌ស
- បច្ចុប្បន្នបន្សល់នៅត្រឹមខឿនបាក់បែក ជាមួយនិងសសរស្តុកមួយចំនួន

ប៉ុណ្ណោះ(ត្រូវបំផ្លាញដោយពួកជនជាតិហ្វូសក្នុងចម្បាំង នៅឆ្នាំ២៦២នៃ គ.ស)

“ ភ្លាមពេលដែលខ្ញុំបានមកឃើញនូវមហាប្រាសាទដ៏ធំស្តើមស្តែនេះ ជាលើកដំបូង វាធ្វើឱ្យខ្ញុំមានអារម្មណ៍ថា វាមិនគ្រាន់តែជាប្រាសាទធម្មតាប៉ុណ្ណោះទេ ប៉ុន្តែវាក៏ពិតជាស្ថាបត្យកម្មដ៏ល្អជាងគេបំផុត នៅលើភពផែនដី បើប្រៀបធៀបទៅនឹងអរិយវិយវគ្គផ្សេងទៀត ” នេះជាបទបរិយាយ ដែលសរសេរដោយអ្នកទេសចរសម័យបុរាណ ដែលបានទៅទស្សនាផ្ទាល់នឹងភ្នែក នូវមហាប្រាសាទដ៏អស្ចារ្យមួយនេះ ។

វាមានទីតាំងស្ថិតនៅទីក្រុងបុរាណ អេហ្វេស៊ុស (Ephesus) ជិតទីក្រុងសេលគុក (Selcuk) បច្ចុប្បន្នចម្ងាយប្រហែល ៥០គ.ម ភាគខាងត្បូងនៃអ៊ីសមៀ (Izmir) ក្នុងប្រទេសទួរគី ។

សាសនស្ថានដំបូងបំផុត ដែលត្រូវបានគេធ្វើឡើង ក្នុងអំឡុងឆ្នាំ៨០០នៃគ.ស នៅលើវាលល្បាប់ជិតទន្លេ នាទីក្រុងអេហ្វេស៊ុស (ក្រោយមកជាទីតាំងនៃមហាប្រាសាទដោយអាណា) សម្រាប់ជាការឧទ្ទិសទៅដល់ទេវធីតាអាធើមីស គឺវាមានរូបរាងត្រឹមតែជាខ្ទម ដែលធ្វើឡើងដោយសសរឈើ២ ដែលគេដាក់បញ្ឈរដោយមានសសរឈើមួយដើមទៀត ដាក់ផ្នែកនៅពីខាងលើ និងមានដាក់តាំងរូបបដិមាទេវធីតាអាធើមីស នៅចំកណ្តាលនៃសសរឈើទាំង២នោះប៉ុណ្ណោះ (ជាសម័យដែលមិនទាន់សូវមានការរីកចម្រើន) ។

សូមបញ្ជាក់ថា ទេវធីតាអាធើមីស នៃទីក្រុងអេហ្វេស៊ុស (ពេលខ្លះត្រូវបានគេហៅដោយឈ្មោះម្យ៉ាងទៀតថា ដោយអាណា) គឺមានលក្ខណៈខុសគ្នាទៅនឹងទេវធីតាអាធើមីស ដែលត្រូវបានគេគោរពបូជា នៅក្នុងប្រទេសក្រិច ។

ទេពិអាចមីសរបស់ក្រិច គឺជាអាទិទេពនៃការបរិបូណ៌ ក្នុងខណៈដែលទេពិអាចមីសនៃអេហ្វេស៊ុស គឺជាអាទិទេពនៃភាពសម្បូររុងរឿង ហើយដែលជានិច្ចជាកាល ព្រះនាងត្រូវបានគេគូររូប ក្នុងឈុតសម្លៀកបំពាក់ ដែលប្រដាប់ពេញទៅដោយស៊ុតផ្សេងៗ ឬសុដន់ជាច្រើន (ទឹកដោះតំណាងឱ្យភាពសម្បូររុងរឿងឥតខ្ចះខាត) ឬមួយក៏ជានិមិត្តសញ្ញាផ្សេងៗដទៃទៀត ដែលតំណាងឱ្យភាពសម្បូរសប្បាយ ចាប់តាំងពីចង្កេះរហូតទៅដល់ស្មារបស់អង្គទេពិ ។



← បដិមាដាយអាណាដែលត្រូវគេឆ្លាក់ប្រកបទៅដោយសុដន់ជាច្រើនដែលតំណាងឱ្យភាពសម្បូររុងរឿង

តាមជំនឿរបស់ជនជាតិក្រិចបុរាណ ប្រាសាទដាយអាណាដំបូងបំផុត មានតម្កល់នូវថ្នល់ក្លិសិទ្ធ (ប្រហែលជាអាចម៍ផ្កាយ) ដែលជាអំណោយប្រទានដោយដូពិទេវី (ឈ្មោះម្យ៉ាងទៀតរបស់អាទិទេពហេរូអ៊ុស ដែលយើងទើបបានពោលដល់នៅក្នុងអច្ឆរិយវត្ថុទី៣) ។ ប្រាសាទនេះត្រូវបានបំផ្លាញ ហើយនិងស្ថាបនាឡើងវិញជាច្រើនលើកច្រើនសា ក្នុងអំឡុងរយៈពេលត្រឹម ៣-៤សតវត្សរ៍ ប៉ុណ្ណោះ ។

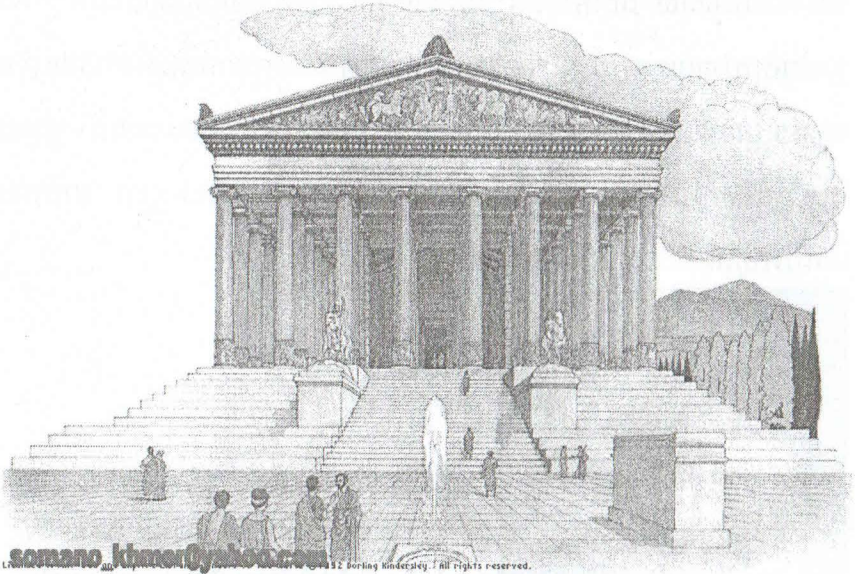

ប្រាសាទដោយអាណាមើលចំពីមុខ

ក្នុងឆ្នាំ៦០០មុនគ.ស ទីក្រុងអេហ្វេស៊ុសបុរាណបានក្លាយទៅជាទីក្រុងកំពង់ផែពាណិជ្ជកម្ម ដ៏សំខាន់នៅក្នុងតំបន់ ហើយគឺពេលនោះឯងដែលស្ថាបត្យករឈើ ស៊ីហ្វ្រូន (Chersiphron) ត្រូវបានគេជួលឱ្យមកស្ថាបនានូវមហាប្រាសាទដែលមានកេរ្តិ៍ឈ្មោះល្បីល្បាញលើផែនប្រចាំនេះ ។ គាត់បានស្ថាបនាវាឡើងជាមួយនឹងសសរថ្ម ដែលមានទំហំធំហើយខ្ពស់ៗជាច្រើន (មិត្តអ្នកអានសាកគិតទៅមើលថា យានដែលផ្ទុកនូវសសរថ្មទាំងនោះ ប្រហែលជាត្រូវលិចផ្ទុះទៅក្នុងវាលល្បាប់ ដែលនៅពីទ្វីបរិយាកាសនោះផងក៏មិនដឹង) ។ អាស្រ័យដោយទេពកោសល្យ និងភាពឆ្លាតវាំងវៃ ឈើ ស៊ីហ្វ្រូនបានដាក់សសរទាំងនោះឱ្យផ្អែក

បណ្តោយ ហើយបន្ទាប់មកទើបគាត់ធ្វើឱ្យវារមៀល រហូតទៅដល់កន្លែងដែលត្រូវសាងសង់។

ប្រាសាទដាយអាណាដំបូងនេះ គឺមិនបានស្ថិតស្ថេរនៅយូរប៉ុន្មានឡើយ។ ក្នុងឆ្នាំ៥៥០មុនគ.ស ព្រះចៅក្រូអេស៊ីស (Croesus) នៃនគរលីឌី (Lydia) បានវាយដណ្តើមកាន់កាប់រាជធានីអេហ្គេស៊ីស និងរាជធានីដទៃៗ ក្នុងអាណាចក្រក្រិចបុរាណ ហើយដែលបានធ្វើឱ្យប្រាសាទដ៏ល្អឯកមួយនេះ ត្រូវបានបំផ្លាញនៅក្នុងអំឡុង នៃការប្រយុទ្ធតស៊ីគ្នា។ ជាក់លាក់ណាស់ ព្រះចៅក្រូអេស៊ីស ទ្រង់បានបង្ហាញឱ្យឃើញថា ព្រះអង្គគឺជាអ្នកឈ្នះដែលប្រកបទៅដោយទឹកចិត្តមេត្តា តាមរយៈការធ្វើភាគទាន ដោយព្រះទ័យសប្បុរស ដើម្បីស្ថាបនានូវមហាប្រាសាទដាយអាណាថ្មីមួយផ្សេងទៀត។ ប្រាសាទថ្មីនេះ គឺត្រូវបានគេស្ថាបនាឡើង ឱ្យមានរូបរាងតូចជាងប្រាសាទចាស់ ហើយមានទីតាំងស្ថិតនៅទល់មុខ នឹងប្រាសាទចាស់ដែលត្រូវបំផ្លាញដោយសង្គ្រាម។ មិនមែនជាឈើស៊ីហ្គ្រុន ដែលជាស្ថាបត្យករស្ថាបនានូវមហាប្រាសាទចាស់នោះឡើយ ប៉ុន្តែគាត់គឺជាស្ថាបត្យករ ដែលមានឈ្មោះថា ធេរូដូរ៉ាស់(Theodorus) ។ ប្រាសាទដែលធេរូ ដូរ៉ាស់កសាងក្រោយនេះ មានបណ្តោយប្រហែល៩២ម៉ែត្រ និងទទឹង៤៦ម៉ែត្រ ស្ថិតលើបរិវេណដែលមានទំហំធំជាងតួប្រាសាទ៤ដង។ ដំបូលដ៏ធំនៃប្រាសាទ ត្រូវបានទ្រដោយសសរថ្មកែវជាង១០០ដើម ។ ប្រាសាទដាយអាណាថ្មី ដែលជាមោទនភាពរបស់អ្នកស្រុកអេហ្គេស៊ីសនេះ តាំងនៅរហូតមកដល់ឆ្នាំ៣៥៦មុនគ.ស(ជិត២០០ឆ្នាំ) ក៏ត្រូវជួបប្រទះនូវមហន្តរាយជាថ្មីម្តងទៀត ក្រោមថ្មីដែរបស់បុរសដែលមានឈ្មោះថាហេរ៉ូ ស្ត្រាទុស (Herostratus)



← ស្ថាពរពេញវ័យ នេះឃើញក្បាច់ចម្លាក់នៅ លើសសរស្តុកនៃមហាប្រាសាទដាយភាណា

តាមរយៈការចង់ឱ្យខ្លួនឯងមានឈ្មោះល្បី នៅក្នុងទំព័រប្រវត្តិសាស្ត្រ ហេរ៉ូ
ស្ត្រាទុស ដែលគេស្គាល់ថាជាយុវជនមានដើមកំណើត នៅនាទីក្រុងអេហ្វេស៊ុស
បានរៀបចំផែនការដើម្បីដុតបំផ្លាញនូវមហាប្រាសាទ ដ៏ល្អឯកមួយនេះឱ្យឆេះវិនាស
ខ្ទេចខ្ទី ។ ទីបំផុតគំនិតចង់ល្បី ដោយប្រើវិធីឆ្លុះរូបរបស់គាត់ ពិតជាបានសម្រេចមែន
ដោយឈ្មោះរបស់គាត់ត្រូវបានប្រវត្តិសាស្ត្រចារឹកទុក រៀងដរាបមកដល់បច្ចុប្បន្ន
(ថាជាមនុស្សចង្រៃបំផុតនៅក្នុងលោក) បើទុកណាជាប្រជាពលរដ្ឋអេហ្វេស៊ុសនាំ
គ្នាខឹងសម្បារយ៉ាងខ្លាំង ហើយបង្កើតច្បាប់ហាមមិនឱ្យនរណារំលឹក ឬដាក់ឈ្មោះ
បុត្រធីតារបស់ខ្លួនថាហេរ៉ូ ស្ត្រាទុស (មិនចង់ឱ្យគាត់មានឈ្មោះល្បីនៅក្នុងប្រវត្តិ
សាស្ត្រ) ដោយសង្កត់ធ្ងន់ថា ជនណាក៏ដោយដែលបំពានបំពានទៅលើច្បាប់នេះ នឹង

ត្រូវមានទោស ដល់ថ្នាក់ប្រហារជីវិតយ៉ាងណាក៏ដោយចុះ ។

មិនយូរប៉ុន្មានបន្ទាប់អំពីការបំផ្លាញនេះ ប្រាសាទថ្មីមួយផ្សេងទៀតក៏ត្រូវបានគេស្ថាបនាឡើង ។ ស្ថាបនិកដែលគេជ្រើសរើស សម្រាប់ការសាងសង់នូវមហាប្រាសាទដោយអាណាទីពនេះ មានឈ្មោះថាស្កូផាស (Scopas) ។ អាចចាត់ទុកបានថា នេះគឺជាស្ថាបនកម្មដ៏ល្អបំផុត នៅក្នុងជីវិតជាស្ថាបនិករបស់គាត់ ។ ក្នុងយុគសម័យនោះទីក្រុងអេហ្សេស៊ីសគឺជា ទីក្រុងសេដ្ឋកិច្ចដ៏សំខាន់បំផុតមួយ នៅក្នុងតំបន់ហេតុដូច្នេះទើបបានជាគេសង្កេតឃើញថា មិនមានការខ្វះខាតនូវថវិកា សម្រាប់ការសាងសង់ (ថវិកាក្នុងការសាងសង់ គឺមានចំនួនច្រើនលើលលប់) នោះឡើយ ។

យោងទៅតាមកំណត់ត្រារបស់លោក ភ្លីនី (Pliny) ប្រវត្តិវិទូសញ្ជាតិរ៉ូម៉ាំង បានធ្វើការពណ៌នានូវមហាប្រាសាទដោយអាណាថាជា " មហាប្រាសាទដ៏ស្រស់ស្អាតបំផុតរបស់ក្រិច ហើយដែលធ្វើឱ្យអ្នកដែលបានមកទស្សនា អត់ទ្រាំមិនសរសើរមិនបាន " ។

មហាប្រាសាទថ្មី (ប្រាសាទទី៣) ត្រូវបានសាងឡើងនៅលើវាលល្បាប់ដែលជាទីតាំងដើម នៃមហាប្រាសាទដោយអាណាដំបូង ។ ក្នុងការរៀបចំនូវផ្ទៃដីសម្រាប់សាងសង់ទៀតសោត លោកភ្លីនីបានសរសេរទុកយ៉ាងដូច្នោះថា " ធុរ្យជាច្រើនត្រូវបានដាក់ពង្រាយនៅផ្នែកខាងក្រោម គ្របដណ្តប់ដោយរោមចៀម នៅផ្នែកខាងលើ " ។ វាគឺជាប្រាសាទដំបូង ដែលត្រូវបានគេស្ថាបនាឡើង ដោយប្រើថ្មកែវ ហើយលក្ខណៈវិសេសបំផុត គឺនៅត្រង់សសរថ្មកែវ៣៦ដើមដែលពោរពេញទៅដោយក្បាច់ចម្លាក់យ៉ាងល្អវិចិត្រ ។ នៅផ្នែកខាងក្នុងនៃប្រាសាទនេះ មានតម្កល់នូវ

ស្នាដៃនៃសិល្បៈកម្ពុជាច្រើន ដែលរួមបញ្ចូលទាំងរូបចម្លាក់មេដឹកនាំ ៤ ដែល ធ្វើអំពីសិវិទូផងដែរ ។



នេះហើយជាក្បាច់ចម្លាក់យ៉ាងល្អវិចិត្រនៅលើជើងទម្រនៃសសរស្តុកដែលទ្រទ្រង់ប្រាសាទទាំងមូល

នៅពេលដែល អាឡិចសាន់ដឺរ មហារាជា (Alexander the Great) ស្តេច យាងទៅកាន់អេហ្វេស៊ីស ក្នុងឆ្នាំ៣៣៣មុនគ.ស សំណង់ប្រាសាទទាំងមូល កំពុង ស្ថិតនៅក្នុងអំឡុងនៃការសាងសង់ ។ ព្រះអង្គទ្រង់បានធ្វើព្រះរាជសំណើរសុំឧបត្ថម្ភ នូវការសាងសង់រហូតបញ្ចប់ជាស្ថាពរ ប្រសិនបើអ្នកនគរអេហ្វេស៊ីស ព្រមចារឹក ព្រះនាមរបស់ព្រះអង្គ នៅលើមហាប្រាសាទនោះថា " មហាប្រាសាទនេះត្រូវបាន សាងថ្វាយ ដោយអាឡិចសាន់ដឺរ មហារាជនៃម៉ាស៊ីដូនៀ " ។ អ្នកស្រុកអេហ្វេស៊ីស

ទាំងឡាយ មិនចង់ឱ្យមានឈ្មោះរបស់អាទិទិច សាន់ដឺរ ធ្លាក់ជាប់នៅលើប្រាសាទ ប៉ុន្តែក៏មិនហ៊ានប្រាប់ព្រះអង្គ ទៅតាមសេចក្តីពិតនោះដែរ ទើបទីបំផុតពួកគេសំរេច ចិត្តឆ្លើយតប ដោយពាក្យពេចន៍បដិសេធយ៉ាងទន់ភ្លន់បំផុតថា " ជាការមិនសមគួរ ឡើយ ដែលអាទិទេពដូចជាព្រះអង្គ នឹងកសាងនូវប្រាសាទសម្រាប់ឧទ្ទិសដល់អាទិ ទេពអង្គដ៏ទៃ " (គឺលើកសរសើរអាទិទិចសាន់ដឺរថាជាអាទិទេព ព្រមជាមួយនិងការ បដិសេធទៅព្រមៗគ្នាក្នុងពេលតែមួយ) ហើយដែលព្រោះបិយវាចានេះឯងទើបធ្វើ ឱ្យទ្រង់មិនបានចាប់ទោស អូសដំណើរអ្វីឡើយ ។

ផ្អែកលើកំណត់ត្រារបស់លោកភ្លិនីដដែល បានឱ្យដឹងថាមហាប្រាសាទដោយ អាណាថ្មីនេះ មានបណ្តោយប្រវែង១៣០ម៉ែត្រ និងទទឹង៦៩ម៉ែត្រ ប្រកបទៅ ដោយសសររាងកែវចំនួន១២៧ដើម ហើយដែលមួយដើមៗមានកម្ពស់ប្រហែល ១៨ ម៉ែត្រ(ស្មើនឹងអគារ៤ជាន់) ។ ប៉ុន្តែបើយើងមើលទៅលើកំណត់ត្រាមួយផ្សេងទៀត របស់លោក ប៉ារីធេ ណុន (Parthenon) អះអាងដោយផ្អែកទៅលើគ្រោងសំណង់ ដែលបន្សល់ទុកមកនៅក្នុងទីក្រុងអាថែន រហូតមកដល់បច្ចុប្បន្ន គឺវាមានបណ្តោយ ប្រវែងត្រឹមតែ៧០ម៉ែត្រ និងទទឹង៣០ម៉ែត្រ ប្រកបដោយសសររាងកែវចំនួន៥៨ ដើមប៉ុណ្ណោះ ។

ស្តីអំពីរយៈពេលនៃការកសាងទៀតសោត លោកភ្លិនីបានអះអាងថា សំណង់ទាំងមូលត្រូវប្រើរយៈពេល១២០ឆ្នាំ ក្នុងការកសាងសង់ ក្នុងខណៈដែលអ្នក ជំនាញការខ្លះយល់ថា វាប្រហែលត្រូវប្រើពេលវេលា ត្រឹមពាក់កណ្តាលនៃពេល វេលា ដែលលោកភ្លិនីបានអះអាងប៉ុណ្ណោះ ។

អស់រយៈពេលជាង២សតវត្សន៍បន្ទាប់មកទៀត ដែលទីក្រុងអេហ្គេស៊ីស នៅតែបន្តរីកចម្រើនឥតឈប់ឈរ ហើយក៏ជាគោលដៅមួយសម្រាប់អ្នកធម្មយា ត្រាទាំងឡាយ ក្នុងការធ្វើដំណើរមកដើម្បីធ្វើនូវសក្ការៈបូជា ចំពោះអង្គុយតនៅ នាមហាប្រាសាទដ៏ធំស្តីមស្តែរបស់ព្រះនាង។ អាស្រ័យដោយចំនួនអ្នកទេសចរពី មួយថ្ងៃទៅមួយថ្ងៃ កាន់តែមានការកើនឡើងឥតឈប់ឈរ ទើបធ្វើឱ្យអ្នកស្រុក អេហ្គេស៊ីសមួយចំនួន បែកគំនិតគិតរចនានូវរូបវត្ថុអនុស្សាវរីយ៍ផ្សេងៗ មានដូចជា រូបទេពធីតា ដោយអាណា ជាដើម សម្រាប់ទុកលក់ឱ្យភ្ញៀវទេសចរ ដែលធ្វើដំណើរ មកពីស្រុកឆ្ងាយ (អ្នកនៅក្នុងស្រុកចង់ទិញក៏បានគ្មានច្បាប់ហាមឃាត់ទេបាទ)។ មុខជំនួញនេះហាក់ដូចជា កាក់កបខ្លាំងណាស់ដែរ ហើយដែលក្រោយមកចំនួន អាជីវករចេះតែមានការកើនឡើង រហូតធ្វើឱ្យមហាវិថីផល ដែលស្ថិតនៅក្នុងទីក្រុង អេហ្គេស៊ីសនាសម័យនោះ ណែនណាន់តាន់តាប់ទៅដោយហ្នូងអ្នកទេសចរ និង អាជីវករ ដែលពេលខ្លះរហូតដល់ថ្នាក់ធ្វើឱ្យកកស្ទះក៏មាន នេះបើយោងតាមកំណត់ ហេតុដែលសរសេរដោយលោក ដេមេទ្រាស (Demetrius) ក្នុងដំណើរទៅកាន់ ទីក្រុងនេះ នៅឆ្នាំ៥៧នៃ គ.ស ។

បន្ទាប់ពីស្ថិតស្ថេរគង់វង្សនៅ អស់រយៈពេលជាង៥សតវត្សន៍រួចមក ទី បំផុតប្រាសាទដោយអាណាទី៣នេះ ក៏ត្រូវដល់នូវទីអវសានដូចជាប្រាសាទមុនៗដែរ ក្រោមការលុកលុយរបស់ពួក ហ្គូស (Goths) នៅក្នុងឆ្នាំ២៦២នៃគ្រិស្តសករាជ ។ មួយសតវត្សន៍ក្រោយមកទៀត ទាំងទីក្រុងបុរាណអេហ្គេស៊ីស ក៏ដូចជាមហាវិហារ ដោយអាណា ត្រូវធ្លាក់ទៅក្នុងសភាពទ្រុឌទ្រោមជាលំដាប់ ។

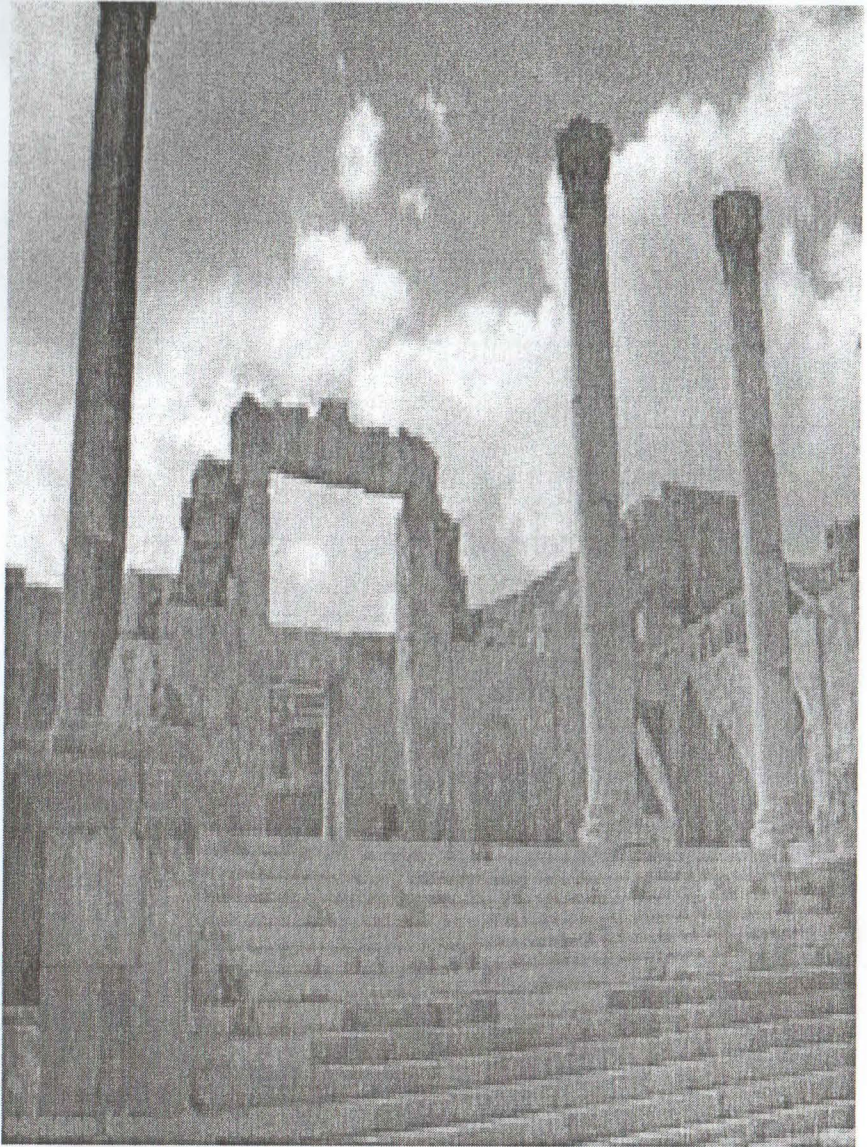

ផ្នែកខាងក្នុងនៃប្រាសាទដែលបន្ទុយទុកនៅត្រឹមខឿន ជាមួយនិងសសរពាក់បែកមួយចំនួនប៉ុណ្ណោះ

ក្នុងឆ្នាំ១៨៦៣ អាជ្ញាធរនៃសារៈមន្ទីរជាតិអង់គ្លេស បានសម្រេចបញ្ជូនស្ថាបត្យករចនធ្វើ ធនវូត (John Turtle Wood) ទៅកាន់ប្រទេសទួរគីក្នុងគោលបំណងធ្វើការស្រាវជ្រាវរុករក នូវប្រាសាទដាយអាណា ដែលបានបាត់ដំណឹងសូន្យយឹង អស់រយៈពេលរាប់រយឆ្នាំកន្លងមកហើយ ។ ក្នុងដំណើរស្វែងរករបស់គាត់លោកវូតបានជួបប្រទះនូវឧបសគ្គជាច្រើនមានជាអាទិ៍ បញ្ហាសន្តិសុខ ព្រោះថាតំបន់នោះ ជាតំបន់ដែលសម្បូរទៅដោយពពួកចោរ ហើយម្យ៉ាងទៀតក៏ពិបាកក្នុងការស្វែងរកកម្មករ (ដើម្បីធ្វើការជីករុករក) រីឯថវិកាក្នុងការរុករក ក៏មានកំណត់ប៉ុន្តែអ្វីដែលជាឧបសគ្គធំបំផុតសម្រាប់រូបគាត់នោះ គឺប្រហែលជាការកំណត់អំពីទីតាំងពិតប្រាកដរបស់មហាប្រាសាទថា ស្ថិតនៅឯណា ។

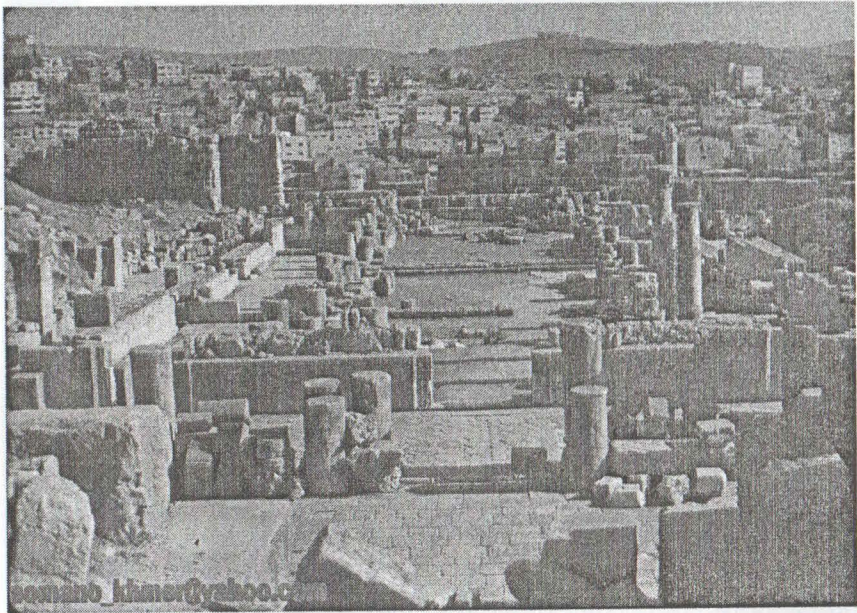

គំនរបាក់បែកនៃមហាប្រាសាទដាយអាណាដែលបន្សល់ទុករហូតមកដល់បច្ចុប្បន្ន

មួយឆ្នាំម្តងៗអាជ្ញាធរនៃសារៈមន្ទីរអង់គ្លេស តែងតែគំរាមផ្តាច់ជំនួយ ថវិកាក្នុងការកែលម្អ ប្រសិនបើលោកវត្សមិនអាចរកឃើញពន្លាតស្នាមណាមួយ នៃប្រាសាទដាយអាណាទេនោះ ប៉ុន្តែជារៀងរាល់ឆ្នាំ លោកវត្សក៏នៅតែអង្វរករសុំឱ្យគេ ផ្តល់ជំនួយឱ្យលោក យ៉ាងហោចណាស់ត្រឹមមួយរដូវទៀត ។

" ព្យាយាមគង់បានសម្រេច " សុភាសិតខ្មែរមួយនេះពិតជាមិនខុសឡើយ ព្រោះថាបន្ទាប់ពីការប្រឹងប្រែងព្យាយាម អស់រយៈពេល៦ឆ្នាំ ទីបំផុតនៅក្នុងឆ្នាំ ១៨៦៩ លោកក៏បានរកឃើញនូវមហាប្រាសាទដាយអាណាដូចបំណង ដោយកម្មករ របស់គាត់បានជីកប៉ះទៅនឹងតួប្រាសាទដែលលិចកប់ នៅក្រោមវាលភក់ជំរៅ៦ ម៉ែត្រ ។

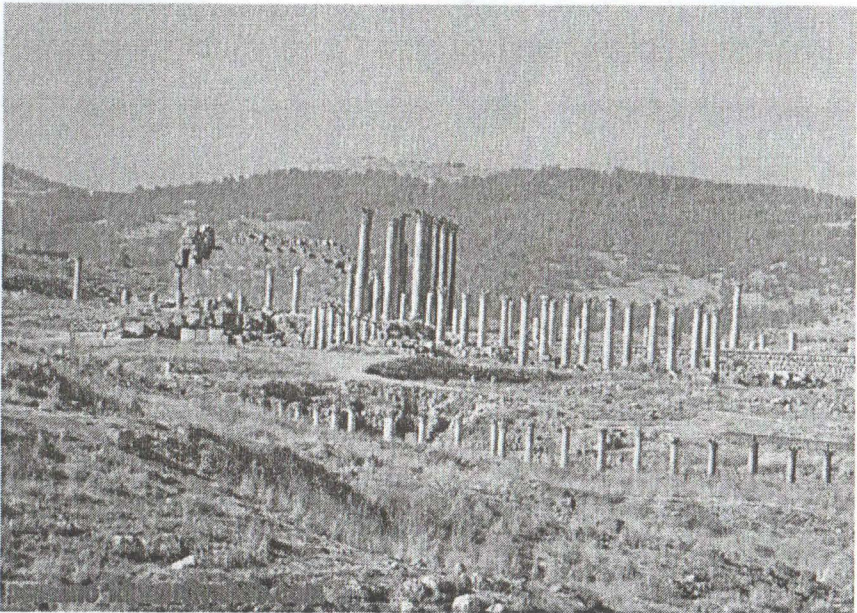

នេះឯងហើយទីតាំងនៃមហាប្រាសាទដែលក្រាមួយធ្លាប់ជាប្រាសាទដ៏ស្រស់ស្អាតបំផុតនៅក្នុងលោក

ក្នុងឆ្នាំ១៩០៤ ក្រុមការងារមួយដែលស្ថិតក្រោមការដឹកនាំផ្ទាល់ របស់លោកឌីជី ហ្គ្រាស (D.G Hograth) បានបន្តការដឹករុករកទៅលើទីតាំងប្រាសាទដែលលោករុតបានដឹករកឃើញរួចមកហើយនោះ ដោយបានប្រទះឃើញនូវស្លាកស្នាមនៃមហាប្រាសាទចំនួន៥ ដែលប្រាសាទនិមួយៗ ត្រូវបានសង់ត្រួតនៅពីលើគ្នា.....!! ។

បច្ចុប្បន្ននេះ ទីតាំងនៃមហាប្រាសាទដាយអាណា គឺជាវាលល្បាប់ដ៏ធំ ។ សំណង់ប្រាសាទទាំងមូល មិនបានបន្សល់អ្វីទុកនៅ ក្រៅតែអំពីខឿនជាមួយនិងសសរចាក់បែកមួយចំនួន មើលទៅហាក់ចង់និយាយប្រាប់អ្នកទេសចរ ដែលបានទៅដល់ទីនោះថា "គ្រាមួយទីនេះធ្លាប់ជារាជធានីដ៏ល្បីល្បាញ ពោរពេញដោយមនុស្សកកកុញ និងជាទីតាំងនៃមហាប្រាសាទដ៏ស្រស់ស្អាតបំផុត ហើយដែលត្រូវបានគេរាប់បញ្ចូលថាជារត្នដ៏អស្ចារ្យ មួយក្នុងចំណោមរត្នដ៏អស្ចារ្យទាំង៧ ដែលកសាងឡើងដោយស្នាដៃរបស់មនុស្ស " ។





somano_khmer@yahoo.com

- ឈ្មោះ : មហាចេតិយម៉ូសូលេរ៉ូម
- ទីតាំង : ស្ថិតនៅក្នុងទីក្រុងហត្រាប៉ា ប៉ែកនិរតីនៃប្រទេសទួរគី
- ឆ្នាំកសាង : ៣៥៣មុនគ.ស
- កសាងដោយ : ព្រះនាង អាទេមីសៀ
- វត្ថុបំណង : ជាទីតម្កល់ព្រះសពស្វាមីរបស់ព្រះនាង
- បច្ចុប្បន្នបន្សល់នូវត្រឹមគំនរថ្មបាក់បែកមួយចំនួនប៉ុណ្ណោះ (រងគ្រោះ

ដោយរញ្ជួយដីនៅឆ្នាំ១៤០៤នៃគ.ស)

ដោយក្តីអាឡោះអាត់យចំពោះព្រះភស្តុ ដែលជាទីស្រឡាញ់ពេញចិត្ត
ស្មើនឹងជីវិតរបស់ខ្លួន ដែលព្រះអង្គត្រូវមកអស់ព្រះជន្មទាំងនៅវ័យក្មេង និងដោយ
ចង់ឱ្យព្រះអង្គទ្រង់ស្ថិតនៅក្នុងដួងចិត្ត របស់ព្រះនាងជាអមតៈ ទាំងចង់បង្ហាញឱ្យ
លោកទាំងមូល បានដឹងពីអំណាចនៃសេចក្តីស្រឡាញ់ ទើបព្រះនាងអាធមីសៀវ
ទ្រង់បញ្ជាឱ្យសាងសង់ឡើង នូវមហាចេតិយដ៏ល្អឯក និងធំស្តីមស្តែបំផុត ហើយ
ដែលក្រោយមកទៀត មានកេរ្តិ៍ឈ្មោះល្បីរន្ទីពេញផែនពសុធាថាជា " មហាចេតិយ
នៃក្តីស្រឡាញ់ " ។

វា ជាស្ថាបត្យកម្មដ៏ល្អឯកមួយ ដែលត្រូវបានគេចារឹកទុក នៅក្នុង
ប្រវត្តិសាស្ត្រ ដូចគ្នាទៅនឹងស្ថាបត្យកម្មដ៏ល្អឯកដទៃទៀត ខុសគ្នា
នៅត្រង់ថា វាមិនត្រូវបានគេសាងឡើង សម្រាប់ឧទ្ទិសដល់អាទិទេពរបស់ក្រិច
បុរាណនោះទេ ប៉ុន្តែគឺមហាចេតិយដ៏ស្រស់ស្អាតមួយនេះ ត្រូវបានសាងឡើងសំរាប់
ទុកជាទីតម្កល់នូវព្រះសពរបស់ព្រះចៅម៉ូសូលុស (Mausolus) នៃអាណាចក្រពេរ
សៀវ (Persia) ព្រមទាំងព្រះរាជអគ្គមហេសីរបស់ព្រះអង្គគឺព្រះនាង អាធមីសៀវ
(Artemisia) ។ វាត្រូវបានគូរឃ្លង់ និងស្ថាបនាដោយស្ថាបត្យករក្រិចលោកសាតែ
រុស និងលោកផែ ធីអ៊ីស (Satyrus and Pytheus) ហើយឆ្លាក់ដោយស្ថាបត្យករ
ក្រិច៤នាក់ផ្សេងទៀតរួមមាន លោក ស្កូផាស , ប្រែអាស៊ីស, ធីម៉ូធើអ៊ីស និង
លីអូខារីស (Scopas, Bryaxix, Timotheus, and Leochares) ។

មុននឹងចូលទៅដល់ការបរិយាយអំពី លក្ខណៈទ្រង់ទ្រាយនៃមហាចេតិយ
នេះ ខ្ញុំសូមនាំអារម្មណ៍មិត្តអ្នកអានទៅជួបជាមួយនឹង រឿងរ៉ាវមួយចំនួនទាក់ទង

ទៅនឹងប្រវត្តិនៃការសាងសង់ នូវមហាចេតិយដ៏អស្ចារ្យមួយនេះជាមុនសិន ។

ក្នុងឆ្នាំ៣៧៧មុនគ.ស ទីក្រុងហាលី ខាលណាស៊ីស(Halicarnassus)គឺគ្រាន់តែជារាជធានីដ៏តូចមួយ ដែលស្ថិតនៅតាមបណ្តោយឆ្នេរសមុទ្រមេឌីទែរ៉ានេ ប៉ូណ្លោះ ។ ក្នុងឆ្នាំនោះឯងដែលព្រះចៅហេខា ចឺនីស (Hecatomnus) នៃនគរមីឡាសា (Mylasa) ទ្រង់ចូលទីវង្គត់ ដោយបន្ទូលទុកព្រះបុត្រារបស់ព្រះអង្គឱ្យជាអ្នកស្នងរាជ្យបន្តពីព្រះអង្គ នោះគឺព្រះអង្គម្ចាស់ដែលមានព្រះនាមថា ម៉ូសូ លុស (The Mausolus) ។ ព្រះចៅម៉ូសូលុសបានទ្រង់បន្ត នូវកិច្ចការរបស់បិតាព្រះអង្គដោយទ្រង់ព្យាយាមពង្រីកអំណាចរបស់ទ្រង់ គ្របដណ្តប់ទៅលើប្រទេសជិតខាងស្ទើរតែទាំងអស់នៅក្នុងតំបន់មជ្ឈិមបូព៌ា ។ ព្រះអង្គព្រមជាមួយនិងព្រះរាជអគ្គមហេសី ជាទីស្រឡាញ់ស្នេនីងព្រះនេត្ររបស់ទ្រង់ បានគ្រប់គ្រងនូវអាណាចក្រដ៏ធំធេង (រួមបញ្ចូលទាំងប្រទេសចំណុះផងដែរ) អស់រយៈពេលជាង២៤ឆ្នាំ ។ ប៉ុន្តែជាអកុសល នៅឆ្នាំ៣៥៣មុន គ.ស ព្រះចៅម៉ូសូលុស ទ្រង់បានសោយទីវង្គត់ចោល ព្រះនាងអាធមីសៀ ដែលក៏ត្រូវជាប្អូនស្រីបង្កើតរបស់ទ្រង់ (វាជាប្រពៃណីរបស់អ្នកស្រុកហាលីខាលណាស៊ីសនាយុគតសម័យនោះ ដែលមហាក្សត្រគ្រប់ព្រះអង្គចាំបាច់ត្រូវតែរៀបអាពិសេក ជាមួយនិងព្រះកនិដ្ឋភតិនិរបស់ខ្លួនឯង ដូចគ្នានឹងប្រពៃណីរបស់ប្រទេសឥណ្ឌា នាសម័យបុរាណផងដែរ) ឱ្យរស់រងទុក្ខធំព្រោះក្តីអាឡោះអាល័យទៅដល់ទ្រង់ ដែលជាព្រះស្វាមី(តែក៏ត្រូវជាបងប្រុសបង្កើតផងដែរ) ឧបមាបីដូចសេចក្តីទុក្ខសោករបស់នាងកង្រី ដែលត្រូវព្រាត់ប្តីជារៀងរហូតយ៉ាងដូច្នោះដែរ (ឯកសារមួយចំនួនអះអាងថា ព្រះនាងទ្រង់សោយទុក្ខរឹងរៃរហូតស្ទើរក្ស័យព្រះជន្ម



**ពិនិត្យមើលមុខមាត់ និងរូបរាងស្រស់ស្អាត
ព្រះចៅម៉ូស៊ូស្តូរ៉េម (បើសង្ការម្លឹងៗព័ទ្ធជា
នាងអាចេតិយស្បែងច្រវែងម្តេចទៅកើត)**

ទៅតាមព្រះស្វាមីទៀតផង) ។
ដោយអំណាចនៃទឹកចិត្តស្រលាញ់
និងក្តីអាឡោះអាត់យរកទីបំផុតគ្មាន
(ក្នុងជីវិតជាមនុស្សគិតពិតជាគ្មានអ្វីឈឺ
ចាប់ជាជាងការបាត់បង់ នូវមនុស្ស
ដែលខ្លួនស្រលាញ់នោះទេ) ក៏ដូចជា
ចង់សម្តែងនូវការគោរព ចំពោះព្រះ
ស្វាមីនេះឯងហើយទើបព្រះនាងទ្រង់
បញ្ជាឱ្យសាងសង់នូវមហាចេតិយ
យក្ស (ហើយដែលក្រោយមកមាន
ឈ្មោះស្លឹកងរំពងនៅលើផែនដីនេះ)
នេះឡើងទុកសម្រាប់ជាទីតម្កល់នូវ
ព្រះសពរបស់ព្រះស្វាមី ដែលព្រះនាង
ស្រលាញ់ពេញចិត្តរកអ្វីប្រៀបធៀប
គ្មាន ។ វាជាស្ថាបត្យកម្មសំណង់ដ៏ល្អ

ឯកមួយនៅលើពិភពលោក ហើយដែលត្រូវបានគេរាប់បញ្ចូលជាអច្ឆរិយវត្ថុមួយ
ក្នុងចំណោមអច្ឆរិយវត្ថុទាំង៧នៃយុគបុរាណ ។ តួមហាចេតិយមានរាងបួនជ្រុងមាន
បណ្តោយប្រវែង៣៨ម៉ែត្រ និងទទឹង៣៣ម៉ែត្រ ផ្នែកខាងលើមានសសរធ្មំកែវចំនួន
៣៦ដើម រៀងជាជួរទ្រនួរដំបូល ដែលមានរាងស្រដៀងទៅនឹងពិរាមីត ។

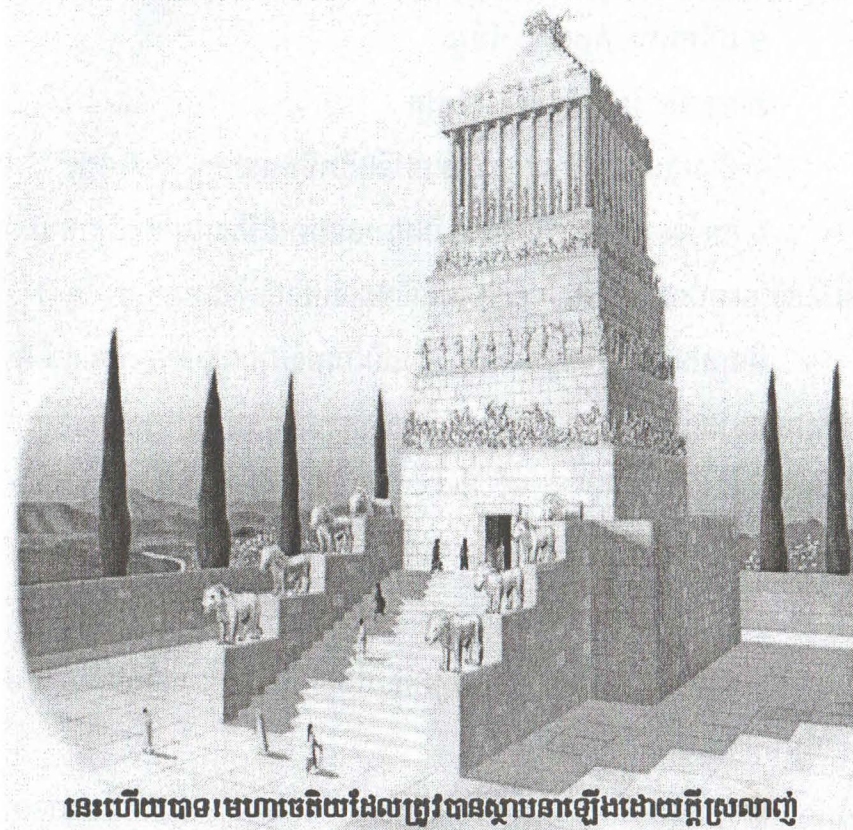

នេះហើយបានមហាចេតិយដែលត្រូវបានស្ថាបនាឡើងដោយក្តីស្រឡាញ់

បន្ទប់បញ្ចុះព្រះសព ហើយនិងមណ្ឌូសថ្មពណ៌ស ដែលប្រដាប់ដោយមាស និងគ្រឿងអលង្ការផ្សេងៗ ត្រូវបានតម្កល់នៅផ្នែកខាងលើនៃវេទិកាព័ទ្ធជុំវិញដោយសសរថ្មជាច្រើនដើម ។ នៅខាងលើដំបូលមានរូបចម្លាក់រទេះ ដែលអូសដោយសេះ ចំនួន៤ក្បាល ដោយមានរូបព្រះចៅម៉ូសូលុស និងព្រះនាងអាទេមីសៀទ្រង់គង់ប្រថាប់នៅពីលើ ។ មហាចេតិយម៉ូសូលៀមមានកម្ពស់ប្រហែល៤៥ម៉ែត្រ ចែកចេញជាបួនថ្នាក់គឺ

១.វេទិកាមាន កម្ពស់ ២០ម៉ែត្រ

២.សសរស្តម្ភមានកម្ពស់ ១២ម៉ែត្រ

៣.ដំបូលដែលមានរាងស្រដៀង ទៅនឹងពីរ៉ាមីតមាន កម្ពស់ ៧ម៉ែត្រ

៤.រូបសំណាកព្រះចៅម្មីសូលុស និងព្រះនាងអាធមីសៀទ្រង់គង់ប្រថាប់

នៅពីលើព្រះរាជរថ (រទេះសេះ) ស្ថិតនៅលើដំបូលមហាបេតិយកម្ពស់៦ម៉ែត្រ ។

មិនគ្រាន់តែទំហំនៃស្ថាបនកម្ម ដ៏មហិមារបស់វាប៉ុណ្ណោះទេ ដែលធ្វើឱ្យ
មហាបេតិយនៃព្រះចៅម្មីសូលុស មានភាពស្រស់ស្អាត ប៉ុន្តែវានៅមានក្បាច់ចម្លាក់
យ៉ាងល្អវិចិត្រ រួមជាមួយនឹងរូបបដិមាជាច្រើន ដែលត្រូវបានគេប្រដាប់តាក់តែង
នៅតាមថ្នាក់នីមួយៗ បូករួមទាំងដំបូលផងដែរ ។ គ្រប់រូបបដិមានីមួយៗ
ដែលរួមមាន រូបមនុស្ស សត្វតោ សត្វសេះ និងសត្វជាច្រើនផ្សេងទៀត សុទ្ធតែត្រូវ
បានដាប់ឆ្លាក់យ៉ាងផ្ចិតផ្ចង់ ដោយស្ថាបត្យករស្នាដៃឯក ប្រចាំយុគសម័យនោះ(សូម
ពិនិត្យមើលរូបនៅទំព័រទី៧១) ។

ភ្លាមៗបន្ទាប់ពីគ្រោងសំណង់ទាំងមូល កំពុងត្រូវបានចាប់ផ្តើមស្ថាបនា
ព្រះនាងអាធមីសៀក៏ជួបប្រទះនូវបញ្ហាដ៏ស្មុគស្មាញមួយ នោះគឺការបះបោររបស់
នគរ ដែលស្ថិតនៅក្រោមចំណុះការគ្រប់គ្រង នៃអតីតស្វាមីរបស់ព្រះនាង ក្រោយ
ដែលពួកគេបានទទួលដំណឹង ស្តីអំពីការសោយទិវង្គត់ នៃព្រះចៅម្មីសូលុស ។ នាវា
ចម្បាំងជាច្រើននៃនគរ រូជសី (នគរចំណុះ) ត្រូវបានបញ្ជូនមកដើម្បីឡោមព័ទ្ធរាជ
ធានីហាលីខាណាស៊ីស ។ មិនបង្អង់យូរក្រោយទទួលបានព័ត៌មាន អំពីការលើកទ័ព
ចូលមករបស់សត្រូវ ព្រះនាងអាធមីសៀបានទ្រង់ភៀសព្រះកាយ ជាមួយនឹងនាវា

ផ្ទាល់របស់ព្រះនាងទៅពូនស្នាក់ នៅក្បែរកំពង់ផែប៉ែកខាងកើតនៃទីក្រុង ។

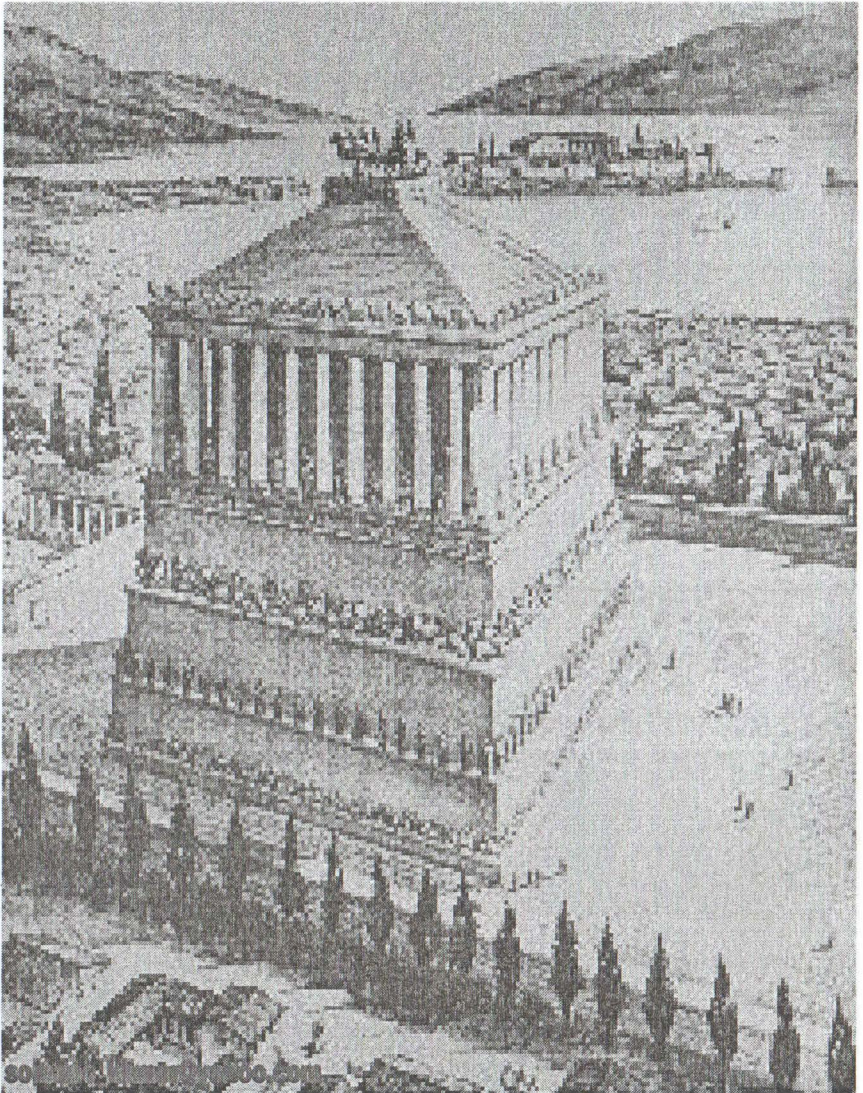

មហាចេតិយម៉ូសូលេរៀមមើលពីខាងលើ

ជាសំណាងល្អគឺកងទ័ពរបស់សត្រូវ បានទទួលរងនូវការបរាជ័យយ៉ាងធ្ងន់ធ្ងរ ក្រោមការវាយឆ្លក់នៃកងទ័ព ដែលដឹកនាំបញ្ជារដោយព្រះនាងផ្កា ក្នុងខណៈដែលពួកគេកំពុងឡើងគោក ក្នុងបំណងវាយលុកចូលមកក្នុងរាជធានី។ ដោយព្រះទ័យចង់សងសឹក ព្រះនាងអាធមីសៀ មិនព្រមបញ្ឈប់ត្រឹមការវាយឆ្លក់រហូតធ្វើឱ្យសត្រូវបាក់ទ័ព ចូលទៅកាន់ឈូងសមុទ្រនោះឡើយ (ប្រហែលជាទ្រង់ចង់បង្ហាញឱ្យពិភពលោកបានដឹងថា ទោះបីព្រះនាងជាស្ត្រីមេម៉ាយ ដែលប្តីស្លាប់ចោលក៏ដោយក៏មិនមែនថាសណារ។ សុទ្ធតែអាចធ្វើបាបបានដោយងាយៗនោះដែរ) ប៉ុន្តែទ្រង់នៅបានបញ្ជារឱ្យពលទាហានរបស់ព្រះនាង បន្តខ្លួនជិះទៅលើនាវារបស់សត្រូវ ដែលពួកគេវាយយកបាន រួចហើយធ្វើដំណើរឆ្ពោះតម្រង់ទៅរកនគររ៉ូដស៍ ដើម្បីធ្វើនូវអ្វីដែលទ្រង់គិតថា អាចនឹងធ្វើឱ្យទ្រង់រសាយកំហឹង។ ចំណែកឯស្តេចនគររ៉ូដស៍ពេលដែលឃើញនាវាទាំងឡាយនោះក៏នឹកស្មានថា ជាទ័ពរបស់ខ្លួនដែលច្បាំងឈ្នះត្រលប់មកវិញ ទើបបណ្តាលឱ្យធ្វេសប្រហែសក្នុងការការពារ ជាហេតុធ្វើឱ្យកងទ័ពរបស់ព្រះនាងអាធមីសៀអាចវាយដណ្តើមកាន់កាប់ទីក្រុងរ៉ូដស៍ បានយ៉ាងងាយបំផុត។

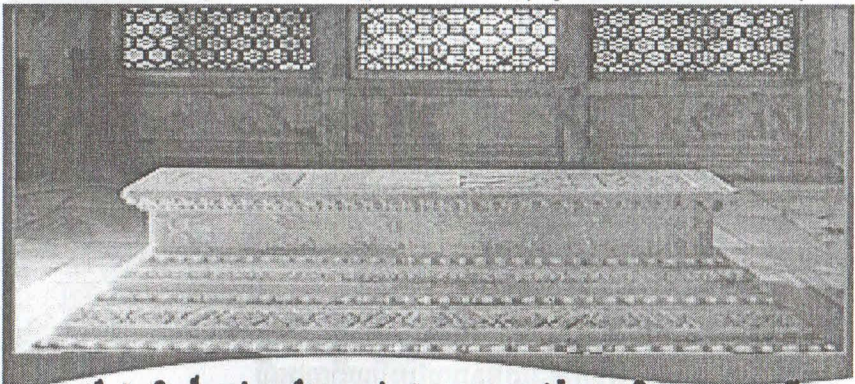

មណ្ឌលស្តុកកែវពណ៌សដ៏ស្រស់ស្អាតដែលតម្កល់ នូវព្រះសពព្រះចៅម្សុលុស និងព្រះនាងអាធមីសៀ

មហាចេតិយម្ចីសូលៀម នៃទីក្រុងហាលីខាណាស៊ីសនេះ តាំងនៅបានអស់ រយៈពេលជាច្រើនសតវត្សរ៍ក្រោយមកទៀត ដោយពុំមានទទួលរងនូវការបំផ្លិច បំផ្លាញណាមួយឡើយ សូម្បីតែក្នុងសម័យដែលរាជធានីនេះធ្លាក់ទៅក្រោមការគ្រប់ គ្រងរបស់ព្រះចៅក្រុងពត្តិអាឡិច សាន់ដឺវ នៃនគរម៉ាស៊ីដូនៀ ក្នុងឆ្នាំ៣៣៤មុន គ.ស ឬសូម្បីតែនៅក្នុងពេលដែលវាត្រូវបានលុកលុយ ដោយក្រុមចោរចល័ត នៅក្នុងឆ្នាំ៦២និង៥៨មុនគ.សក៏ដោយ ក៏វានៅតែឈររហូតរាងយ៉ាងសង្ហារ ក្នុងទី ក្រុងដែលទទួលរងនូវការបំផ្លាញ អស់រយៈពេលជាង១៧សតវត្សរ៍ ។

មិនខុសគ្នាទៅនឹងឧទ្យានបណ្តែតបាប៊ីឡូន សើនហ្សូ ឬទេវរូបខ្សាច់ស៊ីស ប៉ុន្មានឡើយ មហាចេតិយដ៏គួរឱ្យកោតស្ងប់ស្ងែងមួយនេះ ត្រូវបានបំផ្លាញខ្ទេចខ្ទី ស្ទើរតែទាំងស្រុងដោយគ្រោះរញ្ជួយដី នៅក្នុងឆ្នាំ១៤០៤នៃគ.ស (ជាអំឡុងពេល ដែលអាណាចក្រខ្មែរដ៏ល្បីរន្តិ កំពុងត្រូវបានរុករានទន្ទ្រានដោយកងទ័ពសៀម) បន្ទាល់នៅត្រឹមខឿនសំណង់ផ្នែកខាងក្រោម ឱ្យយើងបានឃើញរហូតមកដល់ បច្ចុប្បន្ននេះប៉ុណ្ណោះ ។

នៅក្នុងសតវត្សរ៍ទី១៣ (មួយសតវត្សរ៍មុនគ្រោះរញ្ជួយដី) ពួកប្រូសេដ (Crusaders) ដែលបានគ្រប់គ្រងទីក្រុងហាលីខាណាស៊ីស បានរឹយកម្មពីមហា ចេតិយម្ចីសូលៀម ដើម្បីទៅកសាងជាមហាកំពែងសេន ពីទើវី(បច្ចុប្បន្នស្ថិតនៅក្នុង ទីក្រុងបត់តា) ទុកសម្រាប់តស៊ូជាមួយនឹង សត្រូវផ្នែកសាសនារបស់ខ្លួន។ អ្វីដែល រឹតតែអាក្រក់ជាងនេះទៅទៀត គឺនៅក្នុងឆ្នាំ១៥២២ ព្រឹត្តិមានស្តីអំពីការលើកទ័ព ចូលលុកលុយរបស់ទួរគី បានបណ្តាលឱ្យពួកប្រូសេដ រីងរឹតតែបំផ្លាញនូវមហា

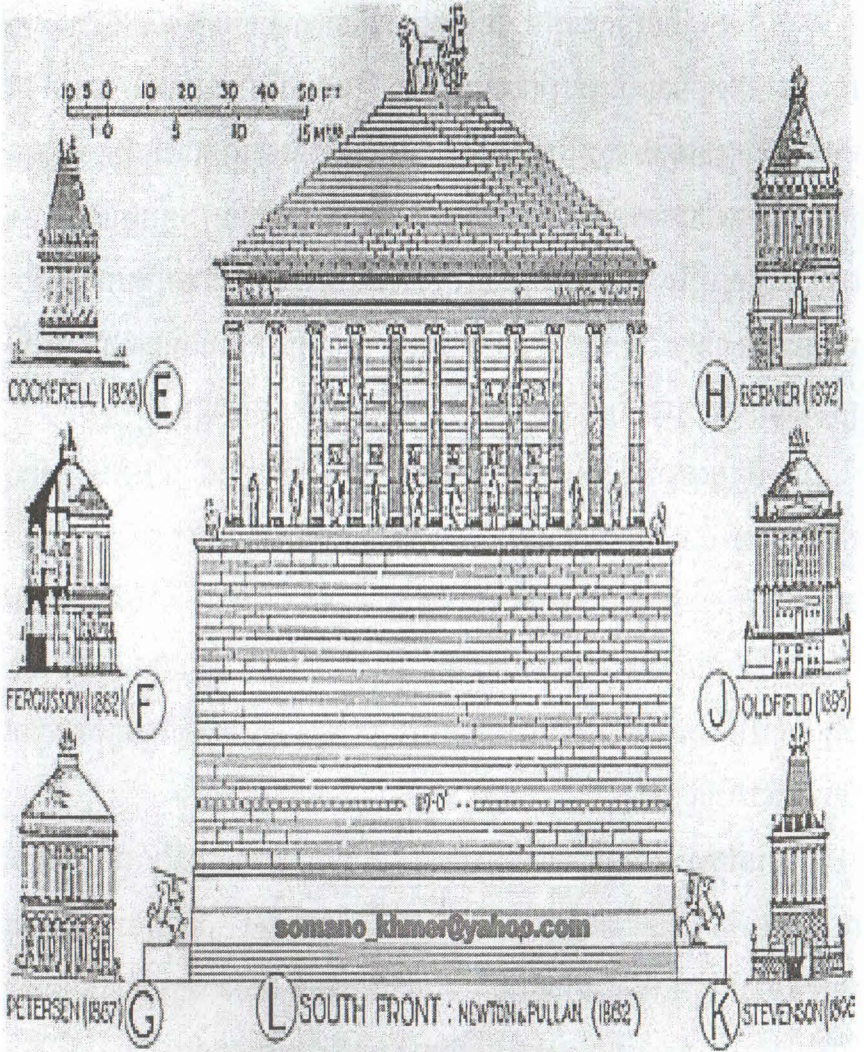

**រូបគំនូរមហាចេតិយម៉ូស្លៀមដែលត្រូវដោយ
វិចិត្រករផ្សេងៗគ្នា (សូមពិនិត្យមើលឈ្មោះ
វិចិត្រករ និងកាលបរិច្ឆេទនៅក្រោមរូបគំនូរនីមួយៗ)**

ចេតិយដែលស្ថាបនាឡើងដោយក្តីស្រឡាញ់ របស់ព្រះនាងអាធមីសៀ (ប្រសិនបើ ព្រះវិញ្ញាណក្ខន្ធរបស់ព្រះនាង ទ្រង់បានជ្រាបនូវរឿងនេះមិនដឹងថា តើទ្រង់ឈឺចាប់ និងចងកំហឹងប៉ុណ្ណាទេ) ដើម្បីយកថ្មពីមហាចេតិយដែលសល់ពីការបំផ្លាញ ដោយ ការរញ្ជួយដីទៅស្ថាបនាមហាកំពែងរបស់ពួកគេ ឱ្យកាន់តែមានភាពរឹងមាំខ្លាំងឡើង ថែមទៀត ។

ក្នុងឆ្នាំ១៨៤៦អាជ្ញាធរនៃសារៈមន្ទីរជាតិអង់គ្លេស បានបញ្ជូនលោក **អាធលេ ថូម៉ាស់ ញូតុន** (Charles Thomas Newton) ទៅកាន់ប្រទេសទួរគីដើម្បីធ្វើការ រុករកនូវមហាចេតិយម៉ូសូល្យែម (នេះជាទង្វើដែលប្រទេសពួកលោកខាងលិចមួយ ចំនួន និយមនាំគ្នាធ្វើក្នុងបំណងប្រមូលរូបរួមយក(លួចច្រង) នូវស្នាដៃសិល្បៈដ៏មាន តម្លៃជុំវិញពិភពលោក យកទៅតម្កល់ទុកនៅប្រទេសរបស់ខ្លួន ដែលវាមិនខុសគ្នា ទៅនឹងអ្វី ដែលបារាំងបានធ្វើមកលើប្រទេសកម្ពុជា ក្នុងអំឡុងការត្រួតត្រាអស់ រយៈពេលជិតមួយសតវត្សរ៍របស់ខ្លួនមកលើប្រទេសនេះ ហើយជាលទ្ធផលគឺបារាំង បានប្រមូលយកវត្ថុដ៏មានតម្លៃខាងសិល្បៈកម្ម ដែលមិនអាចកាត់ថ្លៃបានរបស់ខ្មែរ អស់ជាច្រើនអនេក យកទៅតម្កល់ទុកនៅប្រទេសរបស់ខ្លួន) ។ វាពិតជាមានការលំ បាកមិនតិចទេសម្រាប់លោកញូតុន ព្រោះថាគាត់មិនបានដឹងច្បាស់ អំពីទីតាំងពិត នៃមហាចេតិយ ម្យ៉ាងទៀតត្រូវចំណាយប្រាក់យ៉ាងច្រើនក្នុងការទិញដីដើម្បីធ្វើការ ដឹករុករក ដែលដំបូងៗវាហាក់ដូចជា មិនបានទទួលលទ្ធផលអ្វីទាំងអស់ ។ ទុកជា យ៉ាងណាក៏ដោយ ក្រោយមកទៀតគាត់បានសម្រេចចិត្ត ធ្វើការសិក្សាស្វែងយល់ អំពីកំណត់ត្រារបស់ប្រវត្តិវិទូសម័យបុរាណមួយចំនួនដូចជា កំណត់ត្រារបស់លោក

ភ្នំនិរ្ឫម្ម ដើម្បីជាជំនួយដល់ការកុរក សំដៅឈានទៅដល់ការសន្តិដ្ឋាន នូវទីតាំង
ណាមួយដែលគាត់គិតថា វាអាចជាទីតាំងពិតប្រាកដនៃមហាចេតិយដែលគាត់កំពុង
ស្វែងរក មុននឹងសម្រេចចិត្តទិញដីដើម្បីធ្វើការជីកកុរក ។

—————>
**ម្នាក់សេះថ្មមួយ ក្នុងចំណោម
សេះទាំង៤ ដែលអូសនូវព្រះរាជរថ
ហើយត្រូវបានឆ្លាក់នៅលើជំបូលនៃ
មហាចេតិយម្ចីសូលៀម បច្ចុប្បន្នស្ថិត
នៅក្នុងសារៈមន្ទីរនាប្រទេសអង់គ្លេស**

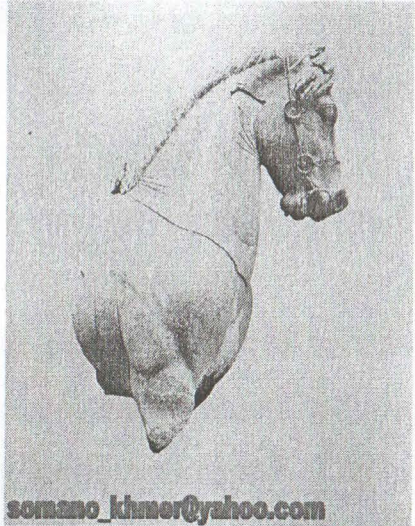

គាត់បានបន្តការជីកកុរករបស់គាត់ តទៅទៀតតាមរយៈការជីកក្នុងក្រោមដី (គាត់
មិនចង់ចំណាយប្រាក់ច្រើនសម្រាប់ទិញដី) ។ ដោយវិធីនេះគាត់បានប្រទះឃើញនូវ
ជញ្ជាំង និងជណ្តើរព្រមទាំងជ្រុងបីផ្សេងទៀតនៃមហាចេតិយ ដែលជួយឱ្យគាត់ប្រា
កដនៅក្នុងចិត្តថា តើដីត្រង់ណាដែលគួរទិញយកសម្រាប់ ការស្រាវជ្រាវរបស់គាត់ ។
បន្ទាប់ពីនោះមកទៀត គាត់បានរុករកឃើញនូវ គ្រោងសំណង់នៃចេតិយទាំងមូល
ដែលនៅសេសសល់ពីគ្រោះរញ្ជួយដី និងការបំផ្លាញរបស់ពួកប្រយូសេដ រួមបញ្ចូល
ទាំងរូបសំណាកព្រះរាជរថ (រទេះសេះ) ដែលតាំងនៅផ្នែកខាងលើជំបូលនៃចេតិយ
និងរូបសំណាកព្រះចៅម្ចីសូលៀម ព្រមទាំងព្រះអគ្គទេពិរបស់ព្រះអង្គផងដែរ ។

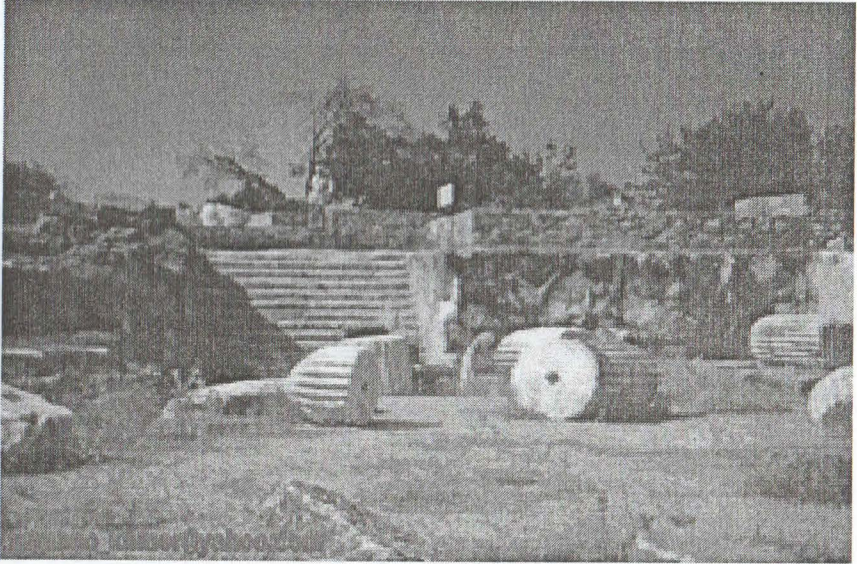

គំនរបាក់បែកដែលបន្ទុកទុកនៅ នាទីតាំងនៃមហាចេតិយម៉ូសូល្យែម

=====

បច្ចុប្បន្នស្ថាន្តដៃនៃសិល្បៈទាំងនេះ ត្រូវបានតម្កល់ទុកនៅក្នុងបន្ទប់ ដែលគេ
ឱ្យឈ្មោះថា " ម៉ូសូល្យែម " នាសារមន្ទីរជាតិអង់គ្លេស ជាទីដែលរូបសំណាកព្រះ
ចៅម៉ូសូលុស និងព្រះនាងអាធមីសៀ ឈរទុកមើលនូវគំនរបាក់បែកនៃមហា
ចេតិយ ដ៏ស្រស់ស្អាត ដែលព្រះនាងខិតខំសាងថ្វាយព្រះស្វាមី..... ។



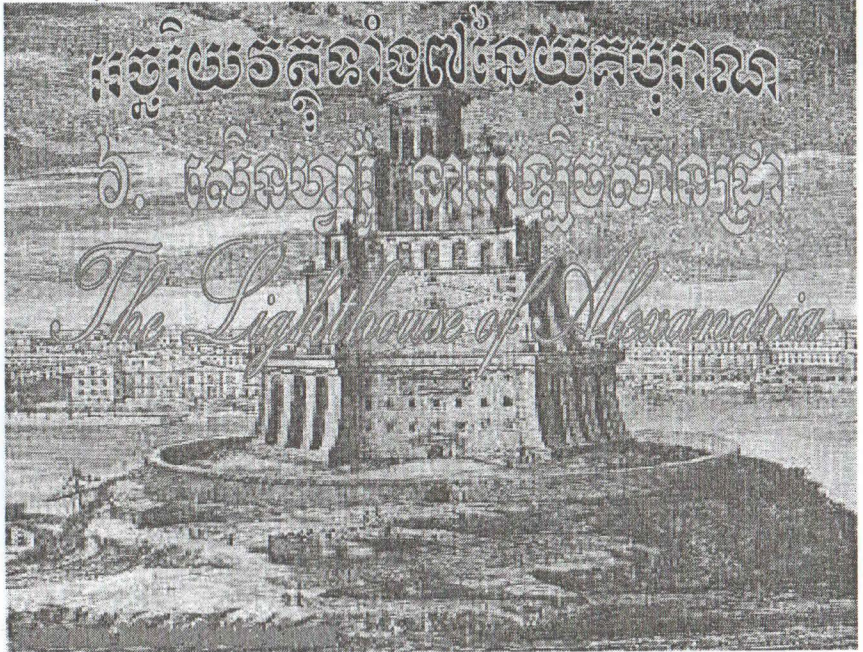

- ឈ្មោះ : ស៊េនហ្គារ៉ូ
- ទីតាំង : ស្ថិតនៅក្នុងទីក្រុងអាឡិចសាន់ដ្រា ប្រទេសអេហ្ស៊ីប
- ឆ្នាំកសាង : ២៧០មុន គ.ស
- កសាងដោយ : ព្រះចៅប៉ះតូលេមី សូទេរី
- វត្ថុបំណង : ឧទ្ទិសចំពោះអាទិទេពនៃការជួយសង្គ្រោះ ក៏ដូចជា

សម្រាប់ធ្វើជានិមិត្តសញ្ញាកំណត់ទិសក្នុងការធ្វើនាវាចរណ៍ និងសម្រាប់ឃ្លាំមើលសកម្មភាពរបស់សត្រូវផងដែរ ។

-បច្ចុប្បន្នគ្មានអ្វីបន្សល់ទុកនៅឡើយ(រងគ្រោះដោយរញ្ជួយដីនៅក្នុងឆ្នាំ ១៣០៣ និង១៣២៣នៃគ.ស ។

* សើន (នាម) : ឋានខ្ពស់ស្រឡះកដោយឥដ្ឋជាដើមសម្រាប់អុជភ្លើងបំភ្លឺ
 ជាគ្រឿងចំណាំជ្រុងជ្រោយទន្លេ ឬសមុទ្រ កុំឱ្យអ្នកដំណើរជើងទឹករំលងផ្លូវ ក្នុង
 ពេលយប់ ឬសម្រាប់ឡើងថ្កោលមើលដំណើរ ចេញចូលនៃអ្នកនាំទំនិញរំលងគយ
 ឬក៏សម្រាប់ឡើងថ្កោលមើល ដំណើរលបចូលមកនៃពួកបច្ឆាមិត្រ ។

ក្នុងបណ្តាអច្ឆរិយវត្ថុទាំង៧នៃលោកបុរាណ គឺមានត្រឹមតែមួយប៉ុណ្ណោះ
 ដែលត្រូវបានគេសាងឡើងមក ដើម្បីបំរើឱ្យផលប្រយោជន៍រួម (ផលប្រយោជន៍
 នគរ) បន្ថែមទៅលើសម្រស់ដ៏ល្អឯក ខាងផ្នែកសិល្បះកម្មរបស់វា (អច្ឆរិយវត្ថុដ៏ទៃ
 ទៀតគ្រាន់តែត្រូវបានសាងឡើង សម្រាប់ជាទីតម្កល់សព ជាទីកំសាន្ត ឬគ្រាន់តែជា
 ទិសសម្រាប់ធ្វើសក្ការៈបូជា ចំពោះអង្គអាទិទេពប៉ុណ្ណោះ) នោះគឺ " សើន ហ្វារ៉ូ នា
 អាទិចសាន់ដ្រា " ។

សម្រាប់នារិកទាំងឡាយ វាគឺជាទីតាំងមួយ ដែលជួយឱ្យពួកគេងាយស្រួល
 កំណត់ទិសក្នុងការធ្វើដំណើរតាមផ្លូវទឹករបស់គេ (ឯកសារជាច្រើនបានបញ្ជាក់ថា
 គេអាចមើលវាឃើញបានយ៉ាងច្បាស់ ក្នុងចម្ងាយដល់ទៅជាង៥០គីឡូម៉ែត្រពីច្រាំង
 សមុទ្រ) ។ ប៉ុន្តែប្រសិនបើយើង និយាយអំពីតម្លៃខាងផ្នែកសិល្បះកម្មវិញ វាគឺជា
 សំណង់មួយដែលខ្ពស់ជាងគេបំផុត នៅលើលោកនាយុគបុរាណ (បន្ទាប់ពីមហាពីរា
 មិតនាហ្គីហ្សា) ។ ដោយឡែកសម្រាប់ពួកអ្នកវិទ្យាសាស្ត្រទាំងឡាយ វាមានភាព
 អស្ចារ្យនៅត្រង់កញ្ចក់អាថ៌កំបាំង ដែលទាញចិត្តពួកគេឱ្យឈ្នក់រំលងបាន នោះគឺ
 កញ្ចក់ដែលអាចឆ្លុះឃើញ ដល់ទៅរយៈចម្ងាយជាង៥០គ.ម ពីច្រាំងសមុទ្រ ។

វាមានទីតាំងស្ថិតនៅលើកោះមួយ ដែលមានឈ្មោះថា ហ្វារ៉ូស (Pharos)

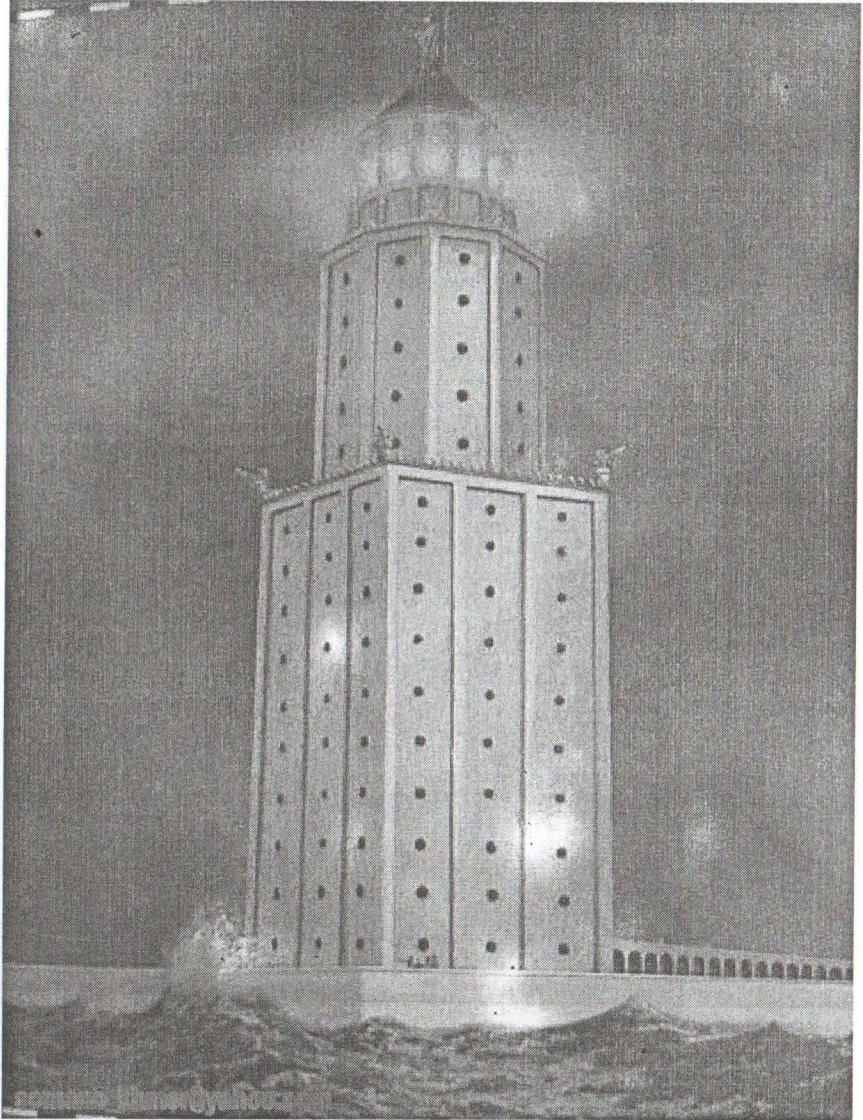

នេះឯងហើយស៊េនហ្វ្រូដ៏អស្ចារ្យគ្មានពីរនៅក្នុងលោក

មានកម្ពស់ខ្ពស់កប់ពពកជាមួយនិងគប់ភ្លើងដ៏ធំមហិមាទៅខាងលើជំនួសឱ្យកញ្ចក់ពិសេស

ហើយសព្វថ្ងៃ ស្ថិតនៅក្នុងទីក្រុងអាឡិចសាន់ដ្រានៃប្រទេសអេហ្ស៊ីប ។ ចំពោះរឿង រ៉ាវដែលទាក់ទងនឹងស៊េនហ្វារីនេះ មានកំណត់ហេតុខ្លះបានសរសេរទុកយ៉ាងដូច្នោះថា

នៅក្នុងឆ្នាំ៣២៣មុនគ.ស មិនយូរប៉ុន្មានបន្ទាប់អំពីការសោយទីវង្គត់ នៃ ព្រះចៅចក្រពត្តិអាឡិច សាន់ដីរី មេទ័ពរបស់ព្រះអង្គឈ្មោះប៉ះតូលេមី សូធើរី (Ptolemy Soter) បានគ្រប់គ្រងអំណាចនៅក្នុងប្រទេសអេហ្ស៊ីបទាំងមូល ដោយ បានតាំងរាជធានីនៅអាឡិចសាន់ដ្រា ។ ឃ្លាតឆ្ងាយពីទីក្រុងនេះបន្តិច ស្ថិតនៅតាម បណ្តោយឆ្នេរសមុទ្រ មានកោះមួយឈ្មោះថាហ្ស៊ូស ជាកោះដែលត្រូវបានគេត ភ្ជាប់ទៅនឹងដីគោក ដោយទំនប់ដ៏ធំមួយ ដែលធ្វើឱ្យទីក្រុងមួយនេះក្លាយទៅជាទី ក្រុង ដែលមានកំពង់ផែ២ ។

អាស្រ័យដោយសណ្ឋានដីមាត់សមុទ្រ ដែលមានលក្ខណៈរាបស្មើ បូករួម និងលក្ខខ័ណ្ឌមិនអំណោយផលមួយចំនួន នៅក្នុងការធ្វើនាវាចរណ៍ទើបធ្វើឱ្យ ស្ថាបត្យកម្មមួយ ក្នុងចំណោមស្ថាបត្យកម្មដ៏អស្ចារ្យទាំង៧នៅក្នុងលោក ត្រូវបាន គេកសាងឡើងនៅទីនេះ ។ គំរោងសាងសង់នេះ ត្រូវបានផ្តួចផ្តើមគំនិតនិងបញ្ជារឱ្យ សាងសង់ឡើងដោយព្រះចៅប៉ះតូលេមី សូធើរី ក្នុងអំឡុងឆ្នាំ២៩០មុនគ.ស និងត្រូវ បានបញ្ចប់ជាស្ថាពរ នៅក្នុងរាជ្យនៃបុត្ររបស់ព្រះអង្គ គឺព្រះចៅប៉ះតូលេមីហ្វី ឡាដាហ្វុស (Ptolemy Phyladaphus) ។ ស្ថាបតិកដែលស្ថាបនានូវមហាសំណង់ដ៏ អស្ចារ្យនេះគឺលោកសូស្ត្រាទុស (Sostratus) ។ វាត្រូវបានសាងឡើងដើម្បីឧទ្ទិស ដល់ព្រះចៅប៉ះតូលេមី សូធើរី និងព្រះរាជអគ្គមហេសីរបស់ព្រះអង្គ ព្រះនាង បេរីនីស ដែលក្សត្រទាំងពីរទ្រង់ជាតំណាងឱ្យអាទិទេព នៃការជួយសង្គ្រោះជីវិត ។

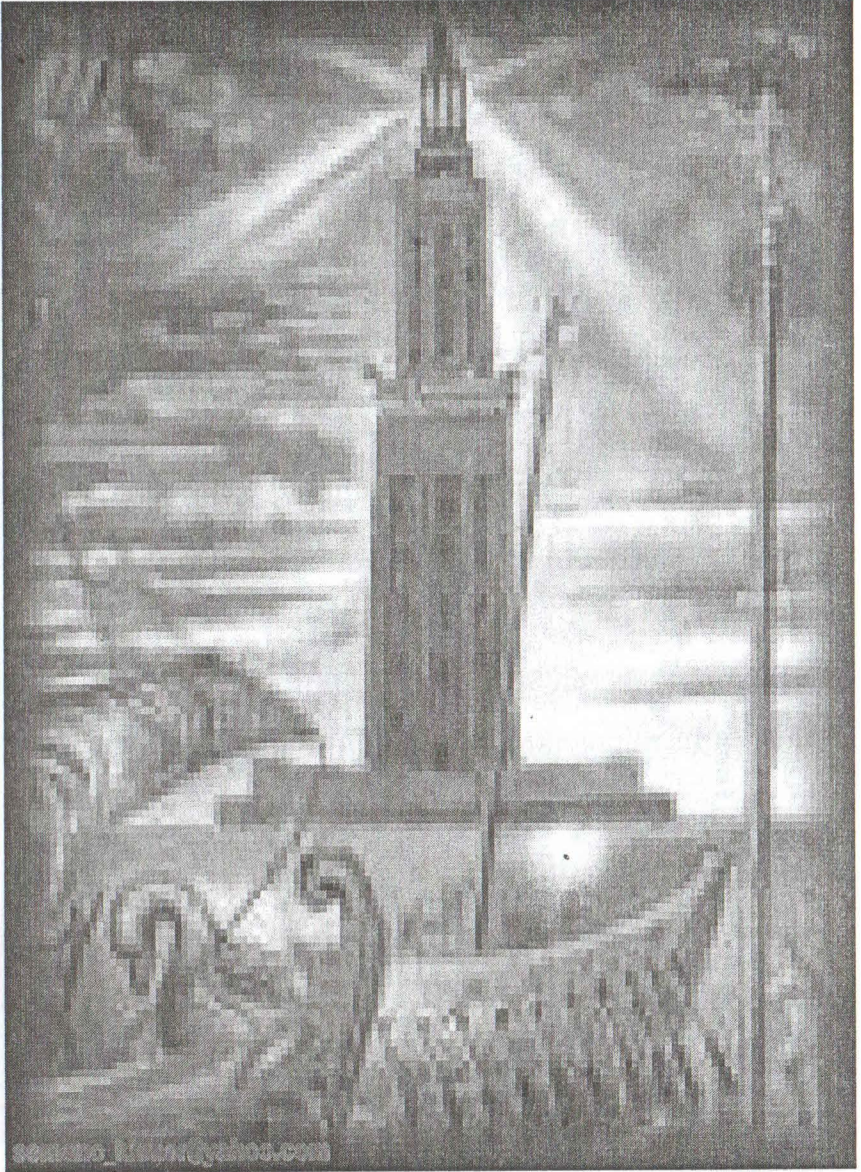

រូបភាពបង្ហាញពីពន្លឺដែលជះចេញពីកញ្ចក់ពិសេស ដែលស្ថិតនៅផ្នែកខាងលើនៃសើនហ្វូរ៉ូ

អស់រយៈពេលជាច្រើនសតវត្សរ៍ ដែលស៊េននៃទីក្រុងអាឡិចសាន់ដ្រា (ពេលខ្លះត្រូវបានគេហៅថាស៊េនហ្សារ៉ូ ព្រោះអាស្រ័យស្ថិតនៅលើកោះហ្សារ៉ូ) ត្រូវបានប្រើប្រាស់សម្រាប់សំគាល់ទីតាំងនៃកំពង់ផែ តាមរយៈការដុតបំភ្លឺភ្លើងនៅពេលយប់ និងការចាំងត្រលប់នៃពន្លឺថ្ងៃ ជាមួយកញ្ចក់មួយផ្ទាំងដ៏ធំ នៅផ្នែកខាងលើនាពេលថ្ងៃ (ដើម្បីឱ្យមានភាពងាយស្រួលក្នុងការមើលពិចម្ងាយ) ។

កញ្ចក់នៅផ្នែកខាងលើនៃស៊េនហ្សារ៉ូនេះ ក្រោយមកត្រូវបានគេយកចុះមកខាងក្រោម ដោយពុំត្រូវបានយកទៅដាក់ នៅត្រង់កន្លែងដើមវិញឡើយ ហើយទីបំផុតក៏ត្រូវធ្លាក់បែកខ្ទេចខ្ទី ដោយមិនអាចជួសជុលឡើងវិញបានឡើយ (ពិតជាគួរឱ្យសោកស្តាយខ្លាំងណាស់ មិនដូច្នោះទេប្រាកដជាមនុស្សជំនាន់ក្រោយដូចជា ខ្ញុំហើយនិងមិត្តអ្នកអានទាំងឡាយ បានឃើញពីភាពអស្ចារ្យរបស់វាជាមិនខាន) ។

តាមរយៈកំណត់ហេតុមួយចំនួន កត់ត្រាដោយប្រវត្តិវិទូសម័យបុរាណដូចជាលោកស្ត្រាបូ ហើយនិងលោកភ្លីនី (Strabo and Pliny) ជាដើម សុទ្ធសឹងតែបានផ្តល់ឱ្យយើង នូវបទពណ៌នាខ្លីៗមួយចំនួនស្តីអំពី ស៊េនហ្សារ៉ូដ៏ល្បីល្បាញព្រមទាំងកញ្ចក់អាចកំបាំងមួយនេះផងដែរ ។ កំណត់ហេតុទាំងនោះ បានប្រាប់ឱ្យយើងដឹងអំពីថា តើកញ្ចក់ដ៏អស្ចារ្យដែលស្ថិតនៅផ្នែកខាងលើនៃស៊េនហ្សារ៉ូនេះ អាចជះពន្លឺបានរហូតដល់ទៅជាង៥០គីឡូម៉ែត្រ បានយ៉ាងដូចម្តេច? បើតាមការនិទាន កញ្ចក់ដ៏អស្ចារ្យមួយនេះ ក្រៅពីត្រូវបានប្រើសម្រាប់ ជួយតម្រង់ទិសនាវាទាំងឡាយ នាពេលថ្ងៃហើយនោះ វាក៏ត្រូវបានគេប្រើសម្រាប់ ការពារទីក្រុងអាឡិចសាន់ដ្រា ពីការរុករានរបស់សត្រូវផងដែរ តាមរយៈការបញ្ចាំងពន្លឺថ្ងៃដែលជះចេញពីផ្នែកកញ្ចក់

ទៅដុតបំផ្លាញនាវាទាំងឡាយរបស់សត្រូវ ដែលកំពុងធ្វើដំណើរចូលមកវាយលុក ទីក្រុងមួយនេះបានថែមទៀតផង (អច្ឆរិយៈ...!!) ។

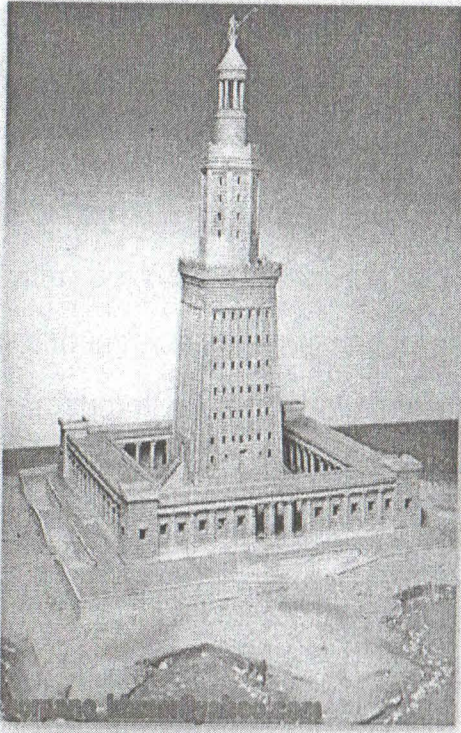

← រូបមួយផ្សេងទៀតនៃស៊ើប ហ្សូដែលមានកម្ពស់៤ជាន់និង មានរូបបុក្រាសមុទ្រទេពនៅខាងលើ

ស៊ើបហ្សូនេះក្រោយមកទៀត ត្រូវបានពួកវ័យឆ្នាក់រូបរបស់វានៅលើ ប្រាក់កាក់ ដែលគេប្រើប្រាស់សម្រាប់ចាយវាយនាសម័យនោះផងដែរ ដែលមិនខុស អ្វីទៅនឹងការបោះពុម្ពរូបស្ថាបត្យកម្មសំណង់ដ៏ល្អៗ នៅលើក្រដាសប្រាក់ នាសម័យ បច្ចុប្បន្នយើងនេះដែរ ។ ក្នុងសម័យដែលពួកអាវ៉ាប់លុកលុយអេហ្ស៊ីប ពួកគេបាន កោតសរសើរនូវ ភាពសំបូរស្តុកស្តម្ភនៃទីក្រុងអាឡិចសាន់ដ្រា រួមទាំងភាពអស្ចារ្យ

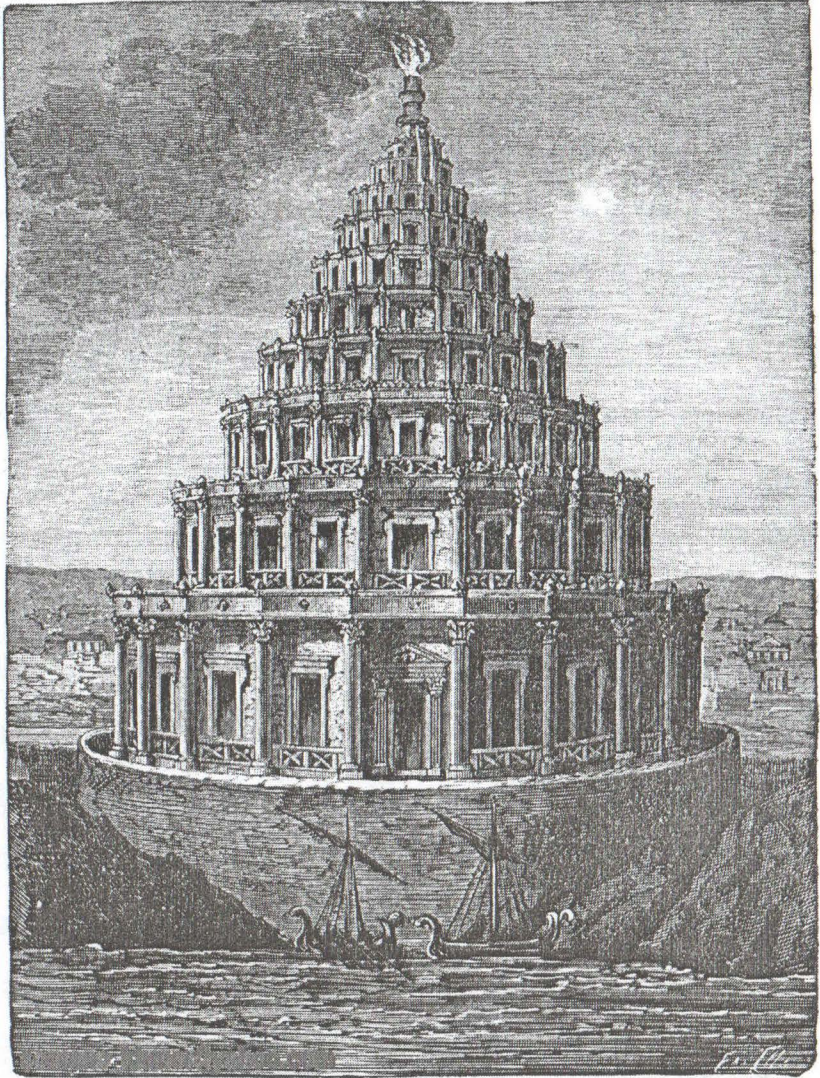

**គំនូរដែលចូរដោយវិចិត្រករនៅសតវត្សរ៍ទី១៩បង្ហាញពីស៊ីនេម៉ា
ហ្វូរីដែលមានកម្ពស់ដល់ទៅ១២ជាន់មានគប់ភ្លើងដ៏ធំមហិមា
នៅខាងលើជំនួសឱ្យ រូបបុក្រាសមុទ្រទេព និងកញ្ចក់ពិសេស**

នៃស៊ើបអង្កេត តាមរយៈកំណត់ត្រាផ្សេងៗរបស់ពួកគេ ក៏ដូចជាកំណត់ហេតុដែល សរសេរឡើង ដោយអ្នកធ្វើដំណើរជាច្រើន នាយកសម័យនោះផងដែរ ។

ក្នុងឆ្នាំ១១៦៦នៃគ.ស អ្នកដំណើរជនជាតិអារ៉ាប់ម្នាក់ឈ្មោះអាហ្សិ ហាកាំង អាលីអាន់ដា លូស៊ី (A bou- Haggag Al-Andalousi) បានធ្វើដំណើរទៅកាន់ អេហ្ស៊ីប ហើយបានកត់ត្រានូវរឿងរ៉ាវយ៉ាងពិស្តារ ទាក់ទងទៅនឹងលក្ខណៈទ្រង់ ទ្រាយនៃស៊ើបអង្កេតនេះ ដែលអាចជួយឱ្យអ្នកបុរាណវិទ្យាសម័យថ្មី ងាយស្រួលក្នុង ការជួសជុលស្ថាបនាវាសាឡើងវិញ ។ គ្រោងសំណង់ទាំងមូល ត្រូវបានស្ថាបនាឡើង ជាបីថ្នាក់ ដោយថ្នាក់ខាងក្រោមបំផុតមានរាង៤ជ្រុង និងមានកម្ពស់៥៥.៩ម៉ែត្រ ផ្នែកកណ្តាលមានរាង៨ជ្រុង ដោយជ្រុងនីមួយៗមានប្រវែង១៨.៣ម៉ែត្រ ហើយនិង កម្ពស់២៧.៤៥ម៉ែត្រ រីឯផ្នែកខាងលើបំផុតមានរាងមូលនិងមានកម្ពស់៧.៣ម៉ែត្រ ។ បើគិតពីកម្ពស់សរុបនៃស៊ើបអង្កេតនេះ បូករួមទាំងខឿនសំណង់ ផ្នែកខាងក្រោមផង នោះ គឺវាមានកម្ពស់ដល់ទៅ១១៧ម៉ែត្រ ពោលគឺសមមូលទៅនឹង អគារដែលមាន កម្ពស់៤០ជាន់ នាយកសម័យទំនើបរបស់យើងនេះ (សូមកុំច្រលំទៅ នឹងសំណង់ផ្ទះ ល្ងែងនៅប្រទេសរបស់យើង ដែលជាមធ្យមមានកម្ពស់ចាប់ពី៤ទៅ៥ម៉ែត្រ ព្រោះ ថា យើងមានធ្វើជាន់តឿនៅផ្នែកខាងក្នុង ខុសគ្នាទៅនឹងសំណង់អគារខ្ពស់ៗ ដែល ជាមធ្យមមានកម្ពស់ត្រឹម៣ម៉ែត្រប៉ុណ្ណោះក្នុងមួយជាន់) ។ ក្នុងថ្នាក់នីមួយៗមានរីក ដែលប្រើសម្រាប់ផ្ទុកប្រេងសណ្តោងឡើងយកទៅ សម្រាប់ដុតចង្កៀង មិនត្រឹមតែ ប៉ុណ្ណោះទេ នៅមានការបូមទឹកសម្រាប់ យកឡើងទៅប្រើប្រាស់ដល់ជាន់លើបំផុត បានយ៉ាងងាយស្រួលទៀតផង ។ នៅខាងលើកំពូលនៃស៊ើបអង្កេតនេះ ក៏មានឆ្នាក់ជារូប

ចម្លាក់ព្រះបុត្រា របស់សមុទ្រទេព (អាទិទេពដែលថែរក្សាសមុទ្រ) ផងដែរ ។

**សម្រស់របស់ស៊េនហ្វារី
មើលពីម្ខាយនាពេលរាត្រី**
.....▶

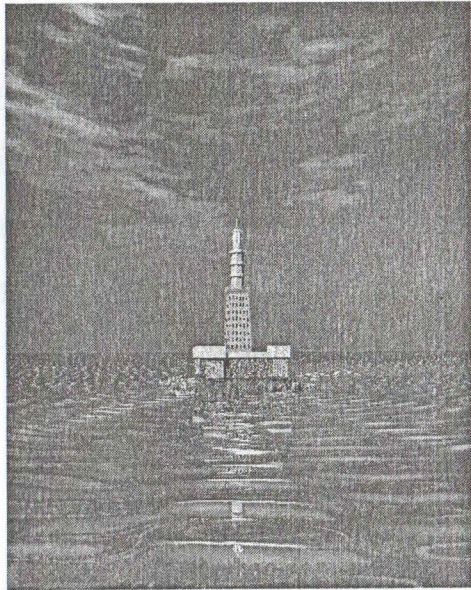

ចាត់ទុកថាជាមហាសំណង់ដ៏អស្ចារ្យបំផុត ដែលអាចនៅស្ថិតស្ថេរកង់រុងរឿង បានរហូតដល់ទៅជាង១៥០០ឆ្នាំ ទុកណាជាត្រូវទទួលរងនូវគ្រោះរញ្ជួយដី នៅក្នុង ឆ្នាំ៩៥៦នៃគ.សក៏ដោយ ក៏មិនបានបណ្តាលឱ្យមានការខូចខាតធ្ងន់ធ្ងរណាស់ណា ដែរ ។ ប៉ុន្តែតើមានមហាសំណង់ណា ដែលអាចទ្រាំទ្រទៅនឹងការចាប់អង្រួនរបស់ ព្រះម៉ែធរណី បានម្តងហើយម្តងទៀតនោះ ហេតុដូច្នោះហើយបានជាមហាសំណង់ដ៏ អស្ចារ្យមួយនេះ ត្រូវបានវិនាសស្ទើរតែទាំងស្រុង ដោយគ្រោះរញ្ជួយដីដ៏ខ្លាំង ចំនួនពីរលើកផ្សេងទៀត នៅក្នុងឆ្នាំ១៣០៣និង១៣២៣នៃគ.ស ។ តមកទៀតនៅ ក្នុងឆ្នាំ១៣៤៩ លោកអ៊ុន បាត់ទូតា ដែលជាអ្នកដំណើរសញ្ជាតិអាវ៉ាប់ ដ៏ល្បីល្បាញ ម្នាក់ បានទៅដល់ទីក្រុងអាឡិចសាន់ដ្រានេះ ប៉ុន្តែគួរឱ្យសោកស្តាយដោយគាត់

មិនអាចចូលទៅក្នុងសើនហ្សូរ៉ូ ដែលបាក់បែកនេះបាន ឬសូម្បីតែឡើងទៅកាន់
 ច្រកចូល ក៏គាត់មិនអាចធ្វើទៅបានផងដែរ ។ សូមបញ្ជាក់ថាក្នុងចំណោមអង្គវិយុទ្ធវត្ត
 ទាំង៦នៃយុគបុរាណ ដែលត្រូវបានបំផ្លាញដោយគ្រោះធម្មជាតិ និងស្នាដៃមនុស្ស
 (លើកលែងតែមហាពិរាមីតមួយប៉ុណ្ណោះ) សើនហ្សូរ៉ូ គឺជាអង្គវិយុទ្ធចុងក្រោយគេ
 បំផុត ដែលបានទទួលរងនូវមហាវិនាសកម្មនេះ ។ ហេតុដូច្នេះហើយ ទើបយើងមាន
 ឯកសារគ្រប់គ្រាន់ និងច្បាស់លាស់ ទាក់ទងទៅនឹងប្រវត្តិក៏ដូចជាទីតាំង ព្រមទាំង
 លក្ខណៈទ្រង់ទ្រាយរបស់វា ។

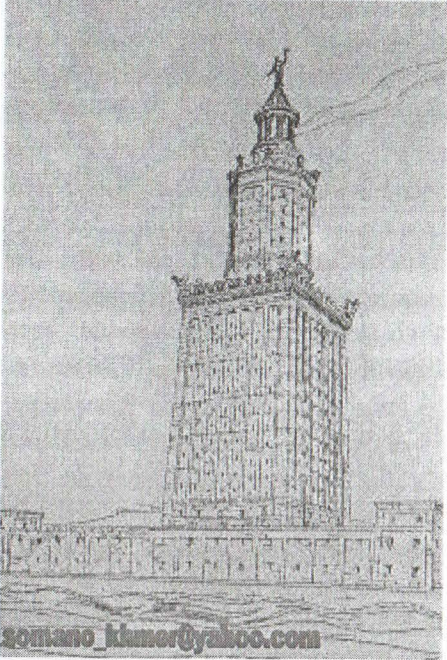

← តាមរយៈការធ្វើកំណាយនាសតវត្សរ៍ទី២០ធ្វើឱ្យ
 គេជឿថា សើនហ្សូរ៉ូត្រូវតែមានរូបរាងយ៉ាងដូច្នេះ

ជំពូកចុងក្រោយបំផុត នៅក្នុងសៀវភៅប្រវត្តិសាស្ត្រ ទាក់ទងទៅនឹងសើន
 ហ្សូរ៉ូនេះ គឺរឿងរ៉ាវដែលកើតឡើងនៅឆ្នាំ១៤៨០នៃគ.ស ពេលដែលលោកម៉ាមី

លូកស៊ុលតង់ (MameloukSultan) សញ្ជាតិអេហ្ស៊ីបបានសម្រេចចិត្តសាងនូវកំពែង សម្រាប់ការពារទីក្រុងអាឡិចសាន់ដ្រា ។ គាត់បានសាងនូវបន្ទាយ ដែលមានលក្ខណៈជាស្ថាបត្យកម្មនាយុគសម័យកណ្តាល នៅលើទីតាំងចាស់នៃសើនហ្ស៊ូដោយប្រើនូវថ្មបាក់បែកដែលសល់ពីការរញ្ជួយដី បូករួមផ្សំជាមួយនឹងថ្មកែវមួយចំនួនផងដែរ ។

ស្ថាបត្យកម្មនៃសើនហ្ស៊ូដ៏ល្បីរន្ទីនេះ សម័យក្រោយមកទៀត ត្រូវបានគេយកទៅធ្វើជាគំរូក្នុងការស្ថាបនានូវសំនង់ជាច្រើន នៅតាមល្វែងសមុទ្រមេឌីទែរ៉ានេរហូតទៅដល់អេស្ប៉ាញ ។ ប៉ុន្តែទុកជាសំណង់ដែលយកគំរូតាមសើនហ្ស៊ូនេះ ត្រូវបានគេស្ថាបនានៅកន្លែងណាមួយ នៃពិភពលោកដោយចុះ វាក៏នៅតែត្រូវបានគេហៅថា " ហ្ស៊ូ " ដដែល ។

បើទុកជាសើននៃទីក្រុងអាឡិចសាន់ដ្រាមួយនេះ មិនបានស្ថិតស្ថេរគង់វង្សរហូតមកដល់សព្វថ្ងៃនេះក៏ដោយចុះ ក៏វាបានបន្សល់ទុកនូវរឿងរ៉ាវនិងប្រវត្តិផ្សេងៗជាច្រើន ដែលបង្ហាញឱ្យមនុស្សជំនាន់ក្រោយ បានដឹងពីភាពអស្ចារ្យ នៃស្នាដៃរបស់ស្ថាបត្យករសម័យបុរាណ ក៏ដូចជារប្បធម៌និងអរិយធម៌ របស់មនុស្សក្នុងយុគសម័យនោះ ។



អច្ឆរិយវត្ថុទាំង៧នៃយុគបុរាណ
៧. មហានគររូបខ្សាច់ស៊ីស
The Colossus of Rhodes

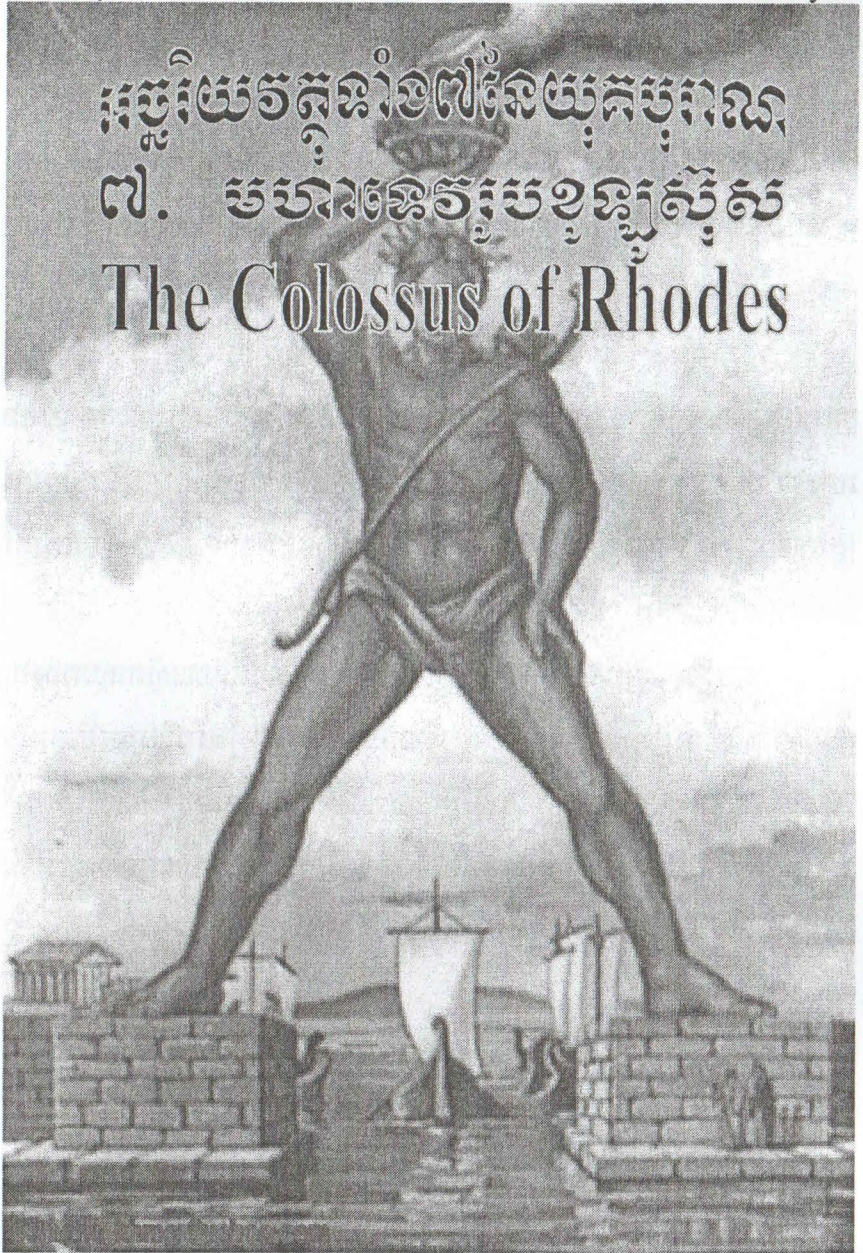

- ឈ្មោះ : មហាទេវបុរាណស៊ីស
- ទីតាំង : ស្ថិតនៅលើកោះរ៉ូដឺស ប្រទេសក្រិច
- ឆ្នាំកសាង : ២៩៤មុន គ.ស
- កសាងដោយ : អ្នកស្រុកកោះរ៉ូដឺស
- វត្ថុបំណង : តំណាងឱ្យសន្តិភាព និងសាមគ្គីភាពរបស់អ្នកស្រុកកោះរ៉ូដឺស

- បច្ចុប្បន្នមិនមានអ្វីបន្សល់ទុកនៅឡើយ (រងគ្រោះដោយរញ្ជួយដីនៅឆ្នាំ ២២៦មុន គ.ស)

ជាមហាបដិមាករតំណាងឱ្យសុរិយទេព ហេលីអូស (Hellas) ដែលធ្វើអំពីសិរិទ្ធកម្ពស់៣៦.៥ម៉ែត្រ កសាងនៅក្នុងឆ្នាំ២៩៤មុនគ.ស ប្រើរយៈពេលក្នុងការកសាងអស់១២ឆ្នាំ ដោយស្ថាបនិកដ៏ល្បីល្បាញគឺលោកខារីស (Chares) ហើយក្រោយមក ត្រូវបានបំផ្លាញខ្ទេចអស់គ្មានសល់ ដោយគ្រោះរញ្ជួយដីនៅរយៈពេលត្រឹម៥៦ឆ្នាំ បន្ទាប់ពីការសាងសង់ត្រូវបានបញ្ចប់ ។ ខូឡូស៊ីសមិនគ្រាន់តែជាទេវរូបដែលមានខ្នាតយក្សប៉ុណ្ណោះទេ តែវាថែមទាំងជានិមិត្តរូប នៃការឯកភាពគ្នារបស់ប្រជាជន ដែលរស់នៅលើកោះរ៉ូដឺសដ៏ស្រស់ស្អាត នាយុកសម័យនោះផងដែរ ។

វាមានទីតាំងនៅច្រកកំពង់ផែនៃកោះរ៉ូដឺស ដែលបច្ចុប្បន្នស្ថិតក្នុងតំបន់ឈូងសមុទ្រមេឌីទែរ៉ានេ នាប្រទេសក្រិច ។ ទេវរូបនេះមានកម្ពស់៣៦.៥ម៉ែត្រ ធ្វើអំពីថ្ម និងហ៊ុមព័ទ្ធដោយសិរិទ្ធនៅពីខាងក្រៅ ស្ថិតក្នុងឥរិយាបថឈរញែកជើងចេញពីគ្នា (កន្លែកជើង) ដោយជើងទាំង២ស្ថិតនៅលើច្រាំងសងខាង នៃមាត់ច្រកចេញ



**មនុស្សសម័យថ្មីមួយចំនួនជឿថា
មហាទេវរូបខ្មែរស៊ីសដ៏ល្បីល្បាញ
គួរតែមានលក្ខណៈបែបនេះឯង**

ចូលនាក់ពង់ផ្ទៃរូងស័ (នេះបើយោង
តាមកំណត់ត្រាមួយចំនួន នាសម័យ
បុរាណ) ។ ជាទេវរូបដែលត្រូវបាន
សាងសង់ឡើង ដើម្បីតំណាងឱ្យអាទិ
ទេពហេលីអូស ដែលជាអាទិទេពដ៏
ល្បីល្បាញមួយអង្គ នៅក្នុងជំនឿ
របស់ជនជាតិក្រិចបុរាណសម្រាប់ទុក
ដូចជាអ្នកចាំឃ្លាំការពារច្រកកំពង់ផែ
ដ៏សំខាន់នៃកោះរ៉ូដស័ ។ ប៉ុន្តែជាមហា
អកុសល គឺទេវរូបដែលឈរកាន់គប់
ភ្លើងយ៉ាងសង្ហារនេះ ត្រូវបានវិនាស
ខូចខាតទៅវិញ ដោយគ្រោះរញ្ជួយដី

ដ៏ធំមួយ បន្ទាប់ពីការបង្ហាញខ្លួន ក្នុងនាមជាទេវរូបដ៏ធំជាងគេបំផុត នៅក្នុងលោក
នាយុគសម័យនោះ បានត្រឹម៥៦ឆ្នាំប៉ុណ្ណោះ ។

ភាគច្រើននៃរឿងរ៉ាវដែលទាក់ទងទៅនឹង មហាទេវរូបខ្មែរស៊ីសនេះ គឺ
មានប្រភពមកពីសង្គ្រាម នៃការដណ្តើមទឹកដីគ្នា នៅក្នុងអាណាចក្រក្រិចបុរាណ
ដោយមេដឹកនាំជាច្រើន នៅយុគសម័យនោះ ។ ក្នុងឆ្នាំ៣៥៧មុនគ.ស កោះរ៉ូដស័
ដែលជាទីតាំងនៃមហាទេវរូបនេះ ស្ថិតនៅក្រោមការត្រួតត្រា របស់ព្រះចៅអាធិរាជ
ម្សីសូ លុស នៃនគរហាលីខាណាស៊ីស (The Mausolus of Halicarnassus) និង

តមកទៀត ធ្លាក់ទៅក្រោមការគ្រប់គ្រង របស់ព្រះចៅអធិរាជអាទិ្ធិច សាន់ដឺរី នៅក្នុងឆ្នាំ៣៣២មុន គ.ស ។ នៅពេលអាទិ្ធិចសាន់ដឺរីទ្រង់ចូលទិវង្គត់ នៅក្នុងឆ្នាំ៣២៣មុនគ.ស មេទ័ពទាំងឡាយរបស់ព្រះអង្គ បានច្បាំងគ្នាដើម្បីដណ្តើមគ្រប់គ្រងអាណាចក្រដ៏មានវិសាលភាពធំលឿងលើយរបស់ទ្រង់ ប៉ុន្តែក្នុងចំណោមមេទ័ពទាំងនោះ គឺមានតែមេទ័ពចំនួនបីរូបប៉ុណ្ណោះ ដែលបានទទួលជោគជ័យក្នុងការបែងចែកមហាអាណាចក្រនោះជាបីតំបន់ស្វយ័ត សម្រាប់គ្រប់គ្រងរៀងៗខ្លួន នោះគឺមេទ័ពដែលមានឈ្មោះថាប៉ែតូលេមី ,សេលូយូស និង អង់ទីហ្គីស (Ptolemy, Seleucus, and Antigous) ។ ក្នុងមហាសង្គ្រាមបង្ហូរឈាមគ្រានោះ ព្រះចៅប៉ែតូលេមី ទ្រង់បានទទួលការគាំទ្រយ៉ាងខ្លាំងក្លា ពីសំណាក់អ្នកស្រុកកោះរ៉ូដស៍ ហើយដែលធ្វើឱ្យព្រះអង្គ ទ្រង់អាចវាយដណ្តើមកាន់កាប់អេហ្ស៊ីបទាំងមូលបាន ។ ទង្វើរបស់អ្នកស្រុកកោះរ៉ូដស៍នេះ បានធ្វើឱ្យព្រះចៅអង់ទីហ្គីសទ្រង់ខ្វល់ខ្វាត់ខ្វែង ហើយក្រោយមកទៀតនៅក្នុងឆ្នាំ៣០៥មុនគ.ស ទ្រង់បានបញ្ជារឱ្យព្រះរាជបុត្ររបស់ព្រះអង្គព្រះនាមដេមេទ្រាស ដឹកនាំទ័ពចំនួន៤ម៉ឺននាក់ ដែលជាចំនួនមួយច្រើនជាងចំនួនអ្នកស្រុកដែលរស់នៅលើកោះរ៉ូដស៍ទៅទៀត ដើម្បីទៅវាយលុកដណ្តើមយកកោះរ៉ូដស៍ មកដាក់ជាចំណុះរបស់ព្រះអង្គ ។ សង្គ្រាមគ្រានោះបានបង្កឱ្យមាន ការស្លាប់និងរបួសជាច្រើន ប៉ុន្តែទុកជាយ៉ាងណាក្តី ក៏ទ័ពដែលដឹកនាំដោយព្រះអង្គម្ចាស់ដេមេទ្រាស មិនអាចវាយលុកដណ្តើមយកកោះរ៉ូដស៍បានឡើយ ដោយទ្រង់បញ្ជារឱ្យដាក់ការឡោមព័ទ្ធជុំវិញកោះនោះ រហូតដល់ទៅរយៈពេលមួយឆ្នាំ ។ ដំណឹងស្តីពីការឈ្លានពានកោះរ៉ូដស៍ ដោយកងទ័ពរបស់ព្រះអង្គម្ចាស់ដេមេទ្រាសនេះ ក្រោយ

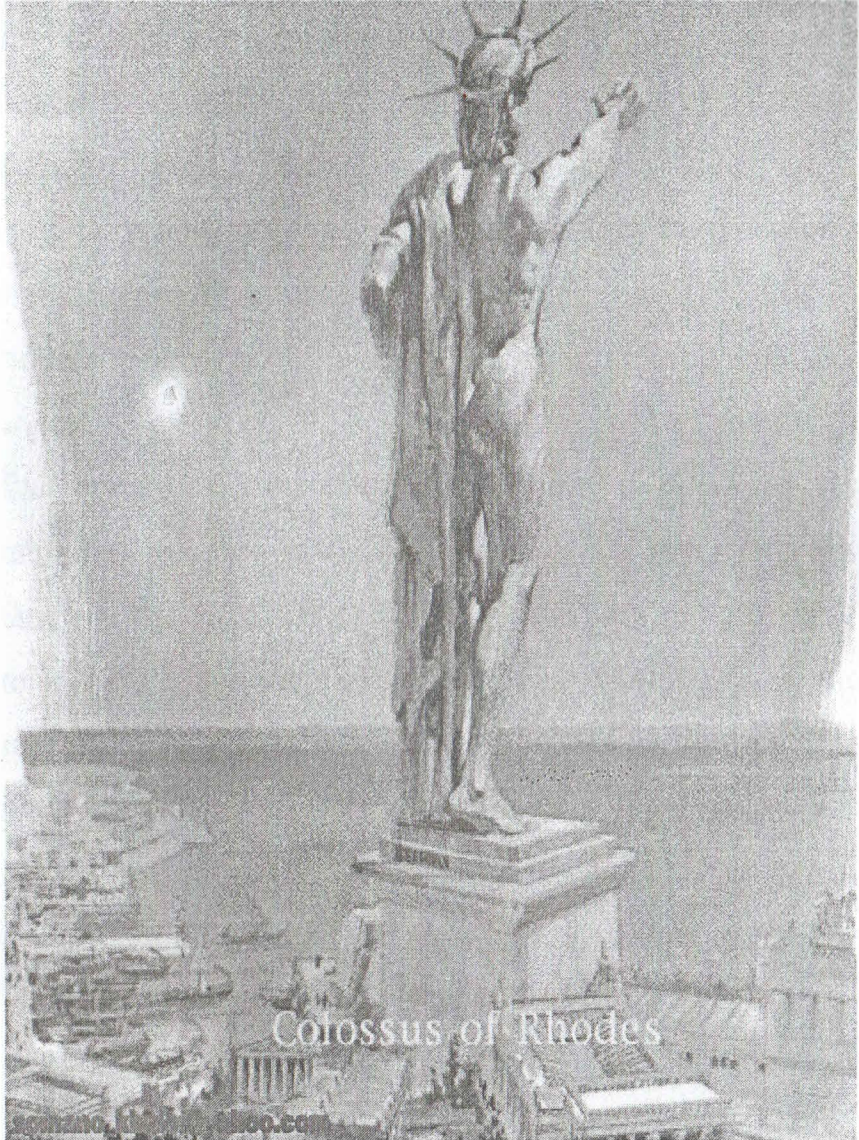

Colossus of Rhodes

**បើតាមការស្រាវជ្រាវមួយចំនួនធ្វើឡើងនៅសតវត្សរ៍ទី២០
ធ្វើឱ្យគេជឿថាទេវបទព្វស៊ីសត្វវតែមានរូបយ៉ាងដូច្នោះឯង**

មកទៀតបានឮខ្លួនខ្លាយ ទៅដល់ព្រះចៅប៉ះតូលេមី ហើយដើម្បីជាការតបស្នងសងគុណ ចំពោះអ្នកស្រុកកោះរ៉ូដស៍ ដែលធ្លាប់បានជួយព្រះអង្គ ក្នុងអំឡុងសង្គ្រាមបែងចែកទឹកដី ទើបទ្រង់បញ្ជារឱ្យឧត្តមនារីទាំងឡាយរបស់ព្រះអង្គ ដឹកនាំហ្វូងនារីរាងម្យ៉ាងជាច្រើន ធ្វើដំណើរចេញពីអេហ្ស៊ីប ឆ្ពោះតម្រង់ទៅរកកោះរ៉ូដស៍ ក្នុងបំណងជួយរំដោះកោះនេះ ឱ្យរួចផុតពីក្រញាំនៃការឈ្លានពានរបស់សត្រូវ ។

ដោយមិនអាចទ្រាំទ្របាន ចំពោះការវាយសម្រុកចេញមក របស់អ្នកស្រុកកោះរ៉ូដស៍ បូករួមជាមួយនិងការវាយផ្ទុះពីខាងក្រៅ របស់កងទ័ពមកពីអេហ្ស៊ីប ធ្វើឱ្យព្រះអង្គម្ចាស់ដេមេទ្រាស ត្រូវបញ្ជារឱ្យដកទ័ពថយជាបន្ទាន់ ដោយបន្ទូលទុកនៅត្រឹមការបរាជ័យយ៉ាងអាម៉ាស់ ជាមួយនិងសាកសពរាប់ម៉ឺននាក់នៃទាហានរបស់ព្រះអង្គ រួមជាមួយនិងអារុយេន្ទ្រាបករណ៍ជាច្រើន នៅលើសមរក្ខមិប្រយុទ្ធ (ហើយដែលក្រោយមកត្រូវបានគេស្នូរំលាយ ដើម្បីយកទៅធ្វើជាទេវរូបខ្លួនស៊ុសដែលមានឈ្មោះល្បីល្បាញបំផុត នៅក្នុងប្រវត្តិសាស្ត្រមនុស្សជាតិ) ។

ដើម្បីជាការអបអរទៅនឹងជ័យជំនះរបស់ខ្លួន ដែលមានទៅលើសត្រូវនៅក្នុងឆ្នាំ៣០៤មុនគ.ស អ្នកស្រុកកោះរ៉ូដស៍ទាំងអស់បានសម្រេចចិត្ត កសាងនូវមហាបដិមាខ្ពស់យក្ស ដែលតំណាងឱ្យសុរិយទេពហេលីអូស ដែលពួកគេតែងតែគោរពបូជា ។ អារុយេន្ទ្រាបករណ៍គ្រប់ប្រភេទ ដែលបានបន្ទូលទុកដោយកងទ័ពសត្រូវ ត្រូវបានគេយកទៅរំលាយ ដើម្បីហ៊ុមព័ទ្ធនៅផ្នែកខាងក្រៅនៃអង្គទេវរូប (ផ្នែកខាងក្នុងកសាងអំពីថ្ម) រីឯប៉មដែលប្រើសម្រាប់ចាំយាមឃ្លាំមើលនគរ ក៏ត្រូវបានប្រើប្រាស់សម្រាប់ធ្វើជារន្ទា ក្នុងការស្ថាបនានេះផងដែរ ។

ទាក់ទិនទៅដល់ប្រវត្តិនៃការសាងសង់ នូវមហាទេវរូបនេះទៀតសោត
 លោកភ្នំនិបានសរសេរ រៀបរាប់ទុកយ៉ាងដូច្នោះថា " មហាទេវរូបខ្លួនស៊ុសទាំងមូល
 ត្រូវប្រើរយៈពេលអស់១២ឆ្នាំ ក្នុងការស្ថាបនា ដោយចាប់ផ្តើមនៅក្នុងឆ្នាំ២៩៤ មុន
 គ.ស និងបញ្ចប់ទៅវិញនៅក្នុងឆ្នាំ២៨២មុនគ.ស ។ សម្រាប់ស្ថានិក ដែលស្ថាបនានូវ
 មហាទេវរូបនេះ គាត់គឺជាអ្នកស្រុកកោះរ៉ូដេស តាំងពីកំណើតឈ្មោះថាខារីស ។
 ខារីសស្ថាបនាមហាទេវរូបនេះឡើង ដោយថ្មកែវពណ៌សតភ្ជាប់ដោយច្រវាក់នៅ
 ផ្នែកខាងក្នុង និងស្រោបដោយលោហធាតុពីខាងក្រៅ ។ ប្រអប់ជើងក៏ដូចជាកជើង
 របស់ទេវរូប ត្រូវបានស្ថាបនាឡើងយ៉ាងរឹងមាំ ដើម្បីធានាដល់ការទ្រទ្រង់នូវទម្ងន់
 នៃតួទេវរូបទាំងមូល ។ ដើម្បីងាយស្រួលក្នុងការលើកយកនូវដុំថ្មធំៗ ក៏ដូចជា
 សម្ភារៈផ្សេងៗទៀត ឡើងទៅផ្នែកខាងលើនៃតួទេវរូប ខារីសបានចាក់ដីធ្វើជាទី
 ទូលព័ទ្ធជុំវិញតួទេវរូប (ចាក់ឡើងខ្ពស់បន្តិចម្តងៗទៅតាមកម្ពស់នៃតួទេវរូប ដែល
 បានស្ថាបនារួច) ហើយនិងកើបចេញវិញនៅពេល តួទេវរូបទាំងមូលត្រូវបាន
 ស្ថាបនារួចរាល់ " ។ កំណត់ហេតុនោះបានបន្ថែមទៀតថា មហាទេវរូបខ្លួនស៊ុសឈរ
 បង្ហាញរាងយ៉ាងសង្ហារ នាមាត់ច្រកនៃកំពង់ផែនៅលើកោះរ៉ូដេស អស់រយៈពេល
 ជាងកន្លះសតវត្សរ៍ ដោយជារៀងរាល់ព្រឹកតែងបានបញ្ចេញ នូវរស្មីចម្រុះពណ៌ដ៏
 ស្រស់ស្អាត ដែលកើតចេញពីការចាំងប៉ះនៃពន្លឺថ្ងៃ ជាមួយនឹងផ្ទៃលោហៈដែល
 ស្រោបនៅផ្នែកខាងក្រៅនៃអង្គទេវរូប រហូតមកដល់ដំណាក់កាលចុងក្រោយ
 ដែលទេវរូបនេះត្រូវបានបំផ្លាញដោយ គ្រោះរញ្ជួយដីដ៏ខ្លាំងក្លាមួយនៅក្នុងឆ្នាំ ២២៦
 មុនគ.ស ដែលបានធ្វើឱ្យវិនាសខូចខាតផងដែរ ទៅលើហេដ្ឋារចនាសម្ព័ន្ធជាច្រើន

នៅលើកោះរ៉ូដឺស៍ដ៏ស្រស់ស្អាត មួយនេះ ។

ភ្លាមៗបន្ទាប់អំពីការបំផ្លាញនោះដែរ អ្នកស្រុកកោះរ៉ូដឺស៍ ក៏បានទទួលនូវ ព្រះរាជសំណើរពីព្រះចៅប៉ះតូលេមីទី៣ (ព្រះនគ្រាបស់ព្រះចៅប៉ះតូលេមីដែលបាន ជួយសង្គ្រោះអ្នកស្រុកកោះរ៉ូដឺស៍ ឱ្យរួចផុតពីការឈ្លានពាន នៃកងទ័ពរបស់ព្រះចៅ អង់ទីប៊ើស) របស់អេហ្ស៊ីប សុំឧបត្ថម្ភសម្រាប់ការជួសជុល និងស្ថាបនាជាថ្មីឡើង វិញ នូវមហាទេវរូបខ្សាច់ស៊ីសនេះ។ ជាការគួរឱ្យសោកស្តាយជាទីបំផុត ព្រោះថា ព្រះរាជបំណងដ៏ល្អរបស់ស្តេចអេហ្ស៊ីបអង្គនេះ ត្រូវបានបដិសេធយ៉ាងដាច់អហង្ការ ដោយអ្នកស្រុកកោះរ៉ូដឺស៍ដែលមានជំនឿថា អ្វីៗដែលបានកើតឡើងនេះ គឺសុទ្ធតែ ជាបំណងរបស់អាទិទេព ដែលប្រសិនបើពួកគេនៅតែជំនះកសាងទេវរូបនេះឡើង វិញ នោះពួកគេនឹងត្រូវទទួលរងនូវទណ្ឌកម្មផ្សេងៗដូចជា នឹងកើតមាននូវគ្រោះ រញ្ជួយដី ជាថ្មីម្តងទៀតជាដើម ។

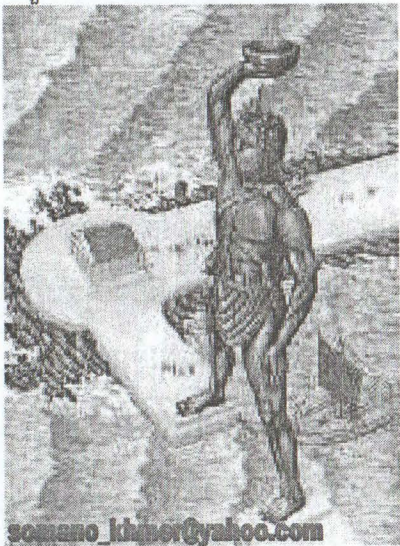

somano_khmer@yahoo.com

← មហាទេវរូបខ្សាច់ស៊ីសដែលជើងទាំង២ ឈរគ្របពីលើប្រកបេញចូលកំពង់ផែ

ទីបំផុតស្នាដៃនៃស្ថាបត្យកម្ម ដ៏ល្អឯកមួយនៅក្នុងលោក ដែលកសាងឡើង ដោយទឹកដៃដ៏ប៊ុនប្រសព្វរបស់ស្ថាបត្យករខាវិស ត្រូវបានបញ្ចប់ជាស្ថាពរ ក្រោម ការសោកស្តាយរបស់មនុស្សជំនាន់ក្រោយ ដែលមិនបានទស្សនាដោយផ្ទាល់ភ្នែក នូវសំណង់ ដែលត្រូវបានគេចាត់បញ្ចូល ជាវត្ថុដ៏អស្ចារ្យបំផុតមួយនៅក្នុងលោក ។

ប៉ុន្តែទុកជាត្រូវបាក់ធ្លាក់ មកលើផែនដីក៏ដោយ វាក៏នៅតែអស្ចារ្យគួរឱ្យ កោតស្ងប់ស្ងួង ហើយបើនិយាយពីទំហំរបស់វាទៀតសោត គឺមានមនុស្សតិចនាក់ ណាស់ ដែលអាចយកដៃទាំងពីររបស់គេ ឱបឱ្យបានជុំជិត នូវម្រាមមេដៃរបស់អង្គ ទេវរូប ” ទាំងនេះគឺជាពាក្យសម្តីរបស់លោកភ្លីនី (Pliny) ប្រវត្តិវិទូសញ្ជាតិរ៉ូម៉ាំងដ៏ ល្បីល្បាញមួយរូបនាសម័យបុរាណ (មិត្តអ្នកអានសាកនឹកស្រមៃទៅមើល ថាតើតួ ទេវរូបទាំងមូលមានទំហំប៉ុណ្ណា) ។

ពិតមែនថាចាប់តាំងពីការកសាង រហូតឈានទៅដល់ការបំផ្លាញ ក្នុងរយៈ វេលា៥៦ឆ្នាំ វាជារយៈពេលមួយដ៏ខ្លី ប៉ុន្តែមហាទេវរូបខ្ពស់្នូស៊ីសនៅតែអាចទាក់ ទាញបាននូវចំណាប់អារម្មណ៍ និងការកោតសរសើរ ពីសំណាក់អ្នកប្រាជ្ញផ្នែកបុរាណ វិទ្យា និងអ្នកនិពន្ធ ព្រមទាំងអ្នកទេសចរ ក៏ដូចជាស្ថាបត្យករជាច្រើននាយុគសម័យ នោះ ហើយដែលធ្វើឱ្យអ្នកទាំងនោះអត់ទ្រាំមិនបាន រហូតទាញស្លាប់ប៉ាកាចារឹកទុក ជាអច្ឆរិយវត្ថុមួយ ក្នុងចំណោមអច្ឆរិយវត្ថុទាំង៧នៃយុគបុរាណ មិនបញ្ឈប់ត្រឹម ប៉ុណ្ណោះឡើយ ឥទ្ធិពលរបស់វានៅបានបន្តមកដល់សព្វថ្ងៃ រហូតធ្វើឱ្យខ្ញុំត្រូវសម្រេច ចិត្តសរសេររៀបរៀងជាសៀវភៅនេះឡើង ដើម្បីយកមកអូតបង្ហាញពីភាព អស្ចារ្យនៃមហាស្ថាបត្យកម្មនេះ ឱ្យមិត្តអ្នកអានបានជ្រួតជ្រាបផងដែរ ។

អស់រយៈពេលជិតមួយសហស្សវត្សរ៍ ដែលសំណាកទេវរូបបាក់បែក ត្រូវស្ថិតនៅក្នុងសភាពទ្រុឌទ្រោម។ ក្នុងឆ្នាំ៦៥៤នៃគ.ស ពេលដែលកងទ័ពអាវ៉ាប់លុកលុយកោររ៉ូដស៍ ពួកគេមិនត្រឹមតែមិនបានជួសជុលផ្ទុំឡើងវិញ នូវមហាទេវរូបនេះប៉ុណ្ណោះទេ ប៉ុន្តែគេបែបជាលក់បំណែកផ្សេងៗនៃអង្គទេវរូប ទៅឱ្យពួកជនជាតិជីហ្វ ដែលធ្វើដំណើរមកពីប្រទេសស៊ីរីរៀទៅវិញ។

តាមកំណត់ហេតុដែលបន្ទូលទុករហូតមកដល់សព្វថ្ងៃ បានឱ្យដឹងថា បំណែកផ្សេងៗនៃអង្គទេវរូប ដែលត្រូវបានគេដឹកជញ្ជូនយក ទៅកាន់ប្រទេសស៊ីរីរៀ ត្រូវដាក់នៅលើខ្នងសត្វអ្នដ ដែលមានចំនួនរហូតដល់ទៅ៩០០ ក្បាលឯណោះ។



←.....
គំនូរទេវរូបទុឡាស៊ីសដែលត្រូវឡើងទៅ
តាមបទបរិយាយរបស់ប្រវត្តិវិទូក្រិមី

ទាក់ទងនឹងទីតាំងពិតប្រាកដ នៃមហាទេវរូបខ្លួនស៊ីសនេះ មានមនុស្សជាច្រើនជឿថាមហាបដិមាយក្សនេះពេលស្ថាបនារួច គឺឈរនៅមុខកំពង់ផែ មេនដ្រាគី ដែលជាកំពង់ផែមួយ ក្នុងចំណោមកំពង់ផែជាច្រើននៅលើកោះរ៉ូដេស ក្នុងឥរិយាបថឈរកន្លែកជើង គ្របពីលើច្រកចេញចូលនៃកំពង់ផែនោះ ។ បើពិតយ៉ាងដូច្នោះមែន គេអាចសន្និដ្ឋានបានថា បំណែកនៃទេវរូបដែលបាក់ធ្លាក់ចុះមក ដោយគ្រោះរញ្ជួយដីប្រហែលជាបានបិទភ្លិកនូវច្រកកំពង់ផែមេនដ្រាគី ដោយមិនអនុញ្ញាតឱ្យនាវាណាមួយ ឆ្លងកាត់ច្រកនេះបានឡើយ ។

ដោយឡែកយោងទៅតាម ការសិក្សាស្រាវជ្រាវនាពេលបច្ចុប្បន្ន បានបង្ហាញឱ្យឃើញថា វាអាចនឹងត្រូវបានគេសាងសង់ នៅលើទឹកនៃឆ្នេរណាមួយ ក្នុងចំណោមទឹកនៃឆ្នេរ២ផ្សេងគ្នា ដែលទីមួយគឺស្ថិតនៅឈូងសមុទ្រ ប៉ែកខាងកើតនៃច្រកមេនដ្រាគី និងទីពីរគឺប្រហែលជានៅកណ្តាលកោះ ។ ការសិក្សាខាងលើនេះបានបញ្ជាក់បន្ថែមទៀតថា មហាទេវរូបខ្លួនស៊ីស គឺមិនធ្លាប់ត្រូវបានគេស្ថាបនាគ្របពីលើច្រកចេញចូលនៃកំពង់ផែមេនដ្រាគីនោះទេ ។

ទុកណាជាវាបានបាត់បង់ទាំងស្រុងទៅហើយក្តី ប៉ុន្តែប្រវត្តិនិងរឿងរ៉ាវមួយចំនួនរបស់វា ក្នុងនាមជាវត្ថុអស្ចារ្យមួយនៅក្នុងលោកនាសម័យបុរាណ នៅតែដក់ជាប់នៅក្នុងចិត្តរបស់មនុស្សជាតិ គ្មានថ្ងៃបំភ្លេចបាន ។



សូមអញ្ជើញរកជាវនៅតាមបណ្តាគារ
និងបញ្ជារលក់សៀវភៅគ្រប់ខេត្ត-ក្រុង

ISBN:99950-831-1-6



9 789995 108311 3