

ប្រវត្តិសាស្ត្រនៃព្រះរាជាណាចក្រកម្ពុជា

# បុស្សកែវនៃទីក្រុងរាជធានីភ្នំពេញ



ស្ថានភាព និង ព្រះចេត្យនិព្វាយរាជ ដើមស.វទី២០

ស្រុកស្រែចម្ការ បណ្ឌិត វិសេស ត្រាណេ

២០១១

រំលឹកលម្អិតលម្អាត ហើយ មានសំរាប់ សេវាកម្មស្រាវជ្រាវ  
ស្នើសុំប្រតិបត្តិការ *Library of Cambodia.*  
កញ្ញា ២០១៥.

**មាតិការៀង**

**ភាថាដើម**

**ក. បញ្ជាទូទៅទាក់ទងនឹងទីក្រុងភ្នំពេញ**

- ១- មូលហេតុនៃការបោះបង់ទីក្រុងអង្គរនៅឆ្នាំ១៣៨៨ តាមព្រះរាជពង្សាវតារខ្មែរ
- ២- ប្រវត្តិសង្ខេប នៃរាជធានីភ្នំពេញ
- ៣- ប្រវត្តិនៃទីក្រុងភ្នំពេញ
- ៤- ព្រឹត្តិការណ៍សំខាន់ៗនៃការកសាងភ្នំពេញដំបូង
- ៥- ដំណាក់កាលវិវត្តនៃទីក្រុងភ្នំពេញ

**ខ. ព្រឹត្តិការណ៍មួយចំនួននាស.វទី២០**

- ១- កំពង់ផែភ្នំពេញ ក្នុងបរិបទវប្បធម៌ខ្មែរ
- ២- ចារឹកនៃសន្ធិសញ្ញាបារាំង - សៀម ឆ្នាំ១៩០៧ នៅវត្តភ្នំ
- ៣- ប្រវត្តិបឹងតេជោមុនការសាងសង់ផ្សារថ្មី
- ៤- កំពង់ផែភ្នំពេញ និងដង្ហើមសេដ្ឋកិច្ចជាតិ តាមរយៈការរកឃើញយុទ្ធាយក្ស នាសម័យ លន់ ឌុល

**គ. ចំណាស់នៃទីតាំង + ពិសម័យបុរេប្រវត្តិសាស្ត្រដល់ សម័យអង្គរ និងក្រោយអង្គរ**

- ១- ស្លាកស្នាមវប្បធម៌បុរាណ នៅម្ដុំជើងឯក
- ២- ភូមិមូល ម្ដុំជើងឯក ភស្តុតាងបុរេប្រវត្តិសាស្ត្រខ្មែរ
- ៣- ស្ថានីយបុរេប្រវត្តិសាស្ត្រប្រែកភាគឯ ក្បែរស្ថានប្រោយចង្វារ
- ៤- ដងខ្លួនព្រះបដិមាបុរេអង្គរមួយ នៅវត្តចំពុះក្អែក ភ្នំពេញ
- ៥- ពុទ្ធមណ្ឌលហ្នូ-ណាន នៅខេត្តកំពង់ស្ពឺ
- ៦- សំណល់ឡដុតកុលាកាជន៍ សម័យនគរភ្នំ នៅតំបន់ជើងឯក
- ៧- ស្ថានីយបុរេអង្គរស្រែអំពិល នៅកៀនស្វាយ ក្បែររាជធានីភ្នំពេញ
- ៨- ចំណាស់រាជធានីភ្នំពេញតាមរយៈសិលាចារឹក (K.1028/Ka 716 និង K.1029/Ka 717)
- ៩- ចំណាស់រាជធានីភ្នំពេញ តាមរយៈសិលាចារឹក K.426 (Ka 717)
- ១០- ចំណាស់នៃរាជធានីភ្នំពេញតាមរយៈសិលាចារឹកស្រែអំពិល (Ka 37)
- ១១- សិលាចារឹកបុរេអង្គរ នៅទួលលោកយាយ នៅតំបន់ស្រែអំពិល (Ka 511)
- ១២- ការរកឃើញសិលាចារឹកថ្មីមួយនៅទួលក្រាំងព្រះពុទ្ធក្បែររាជធានីភ្នំពេញ (Ka.580)
- ១៣- ប្រាសាទសែនសុខក្នុងប្រវត្តិរបស់ព្រះរាជធានីភ្នំពេញ
- ១៤- វត្តខ្លួញ ឬ សិវិបុទុមមង្គលក្នុងប្រវត្តិរបស់ព្រះរាជធានីភ្នំពេញ
- ១៥- ប្រាសាទសម័យអង្គរមួយនៅចំបេះដូងទីក្រុងភ្នំពេញ (វត្តឧណ្ណាលោម)
- ១៦- បញ្ហាសិង្គតា នៅលើវត្តភ្នំ
- ១៧- កុលាលភាជន៍ សម័យអង្គរមកពីទ្បតំបន់វត្តជើងឯក-ភ្នំពេញ
- ១៨- ទួលព្រះស្រីនៅបុរីកិឡា អតីតប៉ុស្តិ៍ទ្រទស្សន៍លេខ ៥
- ១៩- ទំនាក់ទំនងរវាងខ្មែរ-ចិន តាមរយៈគ្រឿងស្នូនសម័យម៉ិង នៅវត្តជើងឯក (ភ្នំពេញ)

ភាសាដើម

ភ្នំពេញ ត្រូវបានទទួរស្គាល់ថា ជាភាពជាដៃគូនៃព្រះរាជាណាចក្រកម្ពុជា ចាប់តាំងពីស.វទី ១៥ ហើយទីក្រុងដំបែរនេះ បង្កើតច្បាប់  
បានក្លាយទៅជាមជ្ឈមណ្ឌលនយោបាយ សេដ្ឋកិច្ចយ៉ាងសំខាន់ចាប់តាំងពីឆ្នាំស.វទី ១៩ ហើយស្ថានភាពនេះត្រូវបានរក្សាទុកដល់ចុងបូជ  
ភាពនេះ ។

ភ្នំពេញបានក្លាយទៅជាទីក្រុងដ៏សំខាន់មួយក្នុងបណ្តាទីក្រុងនៃទ្វីបឡៅតៃកូមិភាគអាស៊ីអាគ្នេយ៍យើងនេះ ក្នុងរយៈពេលដឹក  
៥០០ឆ្នាំ ដោយបានផ្តល់ការគាំទ្រព្រឹត្តិការណ៍ច្រើនមួយចំនួនក្នុងរយៈពេល ។ ភាពជាដៃគូនៃប្រទេសចាត់ទុកថា ជាទីក្រុងទំនើបគម្របមួយនៅ  
ទសវត្សរ៍ ១៩៧០ ដោយអ្នកសរសេរត្រូវបានគេបោះពុម្ពផ្សាយសង្គ្រាម ហើយបន្ទាប់មកទៀតក្នុងសម័យខ្មែរក្រហម បានទទួលនូវការដឹក  
ចំណុះគ្រប់វិស័យយ៉ាងដាច់ខាត ។ ក្រោយពីឆ្នាំ ១៩៩៣ ភ្នំពេញត្រូវបានប្រែប្រួលឡើងវិញដោយការខិតខំប្រឹងប្រែងរបស់រាជរដ្ឋាភិបាល  
ជាហេតុធ្វើឱ្យទីក្រុងនេះប្រែក្លាយមុខមាត់ដ៏ល្អប្រិយប្រិយ គួរឱ្យមោទនជាទីបំផុត ។

តាមរយៈរបបគំហើញ ថ្មីៗនាឧបសគ្គវិស្វា ជាពិសេសការសិក្សាវិភាគនូវស្ថានភាពអរហ្មេតអិប្រាណ ដែលគេបានរកឃើញនៅ  
តាមស្ថានីយ៍ចូលចំនួនច្រើននៃព្រះរាជាណាចក្រនេះ អរិសភាពដឹងពីស្ថានភាពស្តុម ជីវភាពរស់នៅ និងកម្រិតវប្បធម៌របស់ប្រជាជនខ្មែរ មុន  
ស.វទី ១៥នៃគ.ស ។

ដូច្នេះការរកឃើញថ្មី ដែលអ្នកស្រាវជ្រាវដែលបានសិក្សាពីស្ថានីយ៍ប្រវត្តិសាស្ត្រ បានគូសបញ្ជាក់ថា បុព្វបុរសខ្មែរបានស្ថាបនា  
ទីប្រជុំជនបុរាណក្នុងតំបន់នេះទោសពីការប្រវត្តិសាស្ត្រផ្ទះ យ៉ាងហោចណាស់ក៏ ១០០០ឆ្នាំ មុនគ.ស ។ ស្ថានភាពនៃបុរាណស្ថានីយ៍  
ប្រាសាទធ្វើអំពីសំរិទ្ធិ ដែក និង ឥដ្ឋ ក្នុងកាលបរិច្ឆេទ ព្រមទាំងប្រាសាទសម័យបុរេអង្គរ និងអង្គរ អាចធ្វើឱ្យយើងសន្និដ្ឋានយ៉ាងត្រឹម  
ត្រូវថា តំបន់នៃទីក្រុងភ្នំពេញមានការវិវត្តខ្លួនទៅលើស ហើយត្រូវបានផ្សារភ្ជាប់ទៅនឹងភាពជាដៃគូនៃអង្គរវៀរ និងសោធបុរៈ ប្រអប់រ ។

ជាងឈរណាៗទាំងអស់ស្ថិតក្នុងធនធានវប្បធម៌យើងទំនើបកម្ពុជា ហើយក្នុងនោះដែលទីក្រុងនេះ គំពុងទទួលបានការអភិវឌ្ឍន៍គ្រប់វិស័យ  
ជាហេតុដែលនាំឱ្យទីក្រុងនេះប្រែប្រួលមុខមាត់បីមួយបីឈរ ។ ការរំលឹកឡើងនូវបុរាណវិទ្យានៃទីក្រុងភ្នំពេញនេះ គឺដើម្បីឈ្វេងយល់អំពី  
ប្រវត្តិសាស្ត្រពិសេសរបស់ទីក្រុងនេះ ដែលជាជ្រុងមួយនៃអត្តសញ្ញាណ និងខ្មែរ គឺជាការចាំបាច់បំផុតសម្រាប់កុលបុត្រកុលាទីតាខ្មែរ ។

សាស្ត្រាចារ្យ បណ្ឌិត មីសែល ត្រាណេ



**ក. បញ្ហាទូទៅទាក់ទងនឹងទីក្រុងភ្នំពេញ**

**១- មូលហេតុនៃការបោះបង់ទីក្រុងអង្គរនៅឆ្នាំ១៣៨៥នាមព្រះរាជពង្សាវតារខ្មែរ**

មុននឹងឈានទៅដល់ប្រវត្តិសង្ខេបនៃរាជធានីភ្នំពេញ គួរតប្រៀបធៀបរវាងភ្នំពេញជាបុរសិននូវបរិបទសង្គមវប្បធម៌ជាតិ នា រដ្ឋកាលរបស់ព្រះបាទពញាយ៉ាត ដែលមានការផ្លាស់ប្តូរទីតាំងនៃព្រះរាជធានីពីតំបន់សៀមរាបអង្គរទៅកាន់តំបន់ផ្សេងៗទៀតមួយចំនួន ១

មូលហេតុដែលបណ្តាលឱ្យព្រះបាទពញាយ៉ាត បង្ខំព្រះទ័យយាងចាកចេញពីអង្គរមកកាន់កណ្តាលលុយមិលឈប់ឈរ ពី សំណាក់ទ័ពសៀមដែលធ្វើឱ្យប្រទេសខ្មែរខ្ទេចខ្ទាំ ។ ម៉្លោះហើយប្រព័ន្ធធារាសាស្ត្រដូចជាបារាយណ៍ និងស្រះជាដើម ដែលធ្លាប់ស្រោច ស្របកលស្រែដំឡើងទាំងឡាយ នៃតំបន់អង្គរត្រូវបានគាំងរឹងស្ងួត ។ ក្រៅពីការខូចខាតនៃបណ្តាញរចនាសម្ព័ន្ធសេដ្ឋកិច្ចដែលមានវិស័យ កសិកម្មជាមូលដ្ឋានគ្រឹះមក ព្រោះថាវាជាប្រភពនៃវប្បធម៌នៃអារ្យអង្គរ រចនាសម្ព័ន្ធសង្គម ក៏ត្រូវបានបំផ្លិចបំផ្លាញទាំងស្រុងផងដែរ ។ ប្រជាជនស្រូវខ្មែររស់នៅតាមអាណាខេត្តខាងលិចត្រូវប្តូរមិត្តភាពសម្លាប់យ៉ាងយង់យួន និងរៀបរយទៅធ្វើជាឈ្លើយសឹករាប់ម៉ឺនសែន នាក់ ក្នុងខណៈដែលពួកសៀមបានទទួលជ័យជំនះលើខ្មែរម្តងៗនៅលើសមរក្សមី ។

ដើម្បីជាមូលដ្ឋានគ្រឹះនៃគំនិតក្នុងការស្វែងយល់ពីផលវិបាកនៃសង្គ្រាមខ្មែរ-សៀម ជាដំបូងត្រូវយល់អំពីប្រវត្តិសាស្ត្រខ្មែរជាបុរសិន សិន ដែលមានចារឹកទុកក្នុងព្រះរាជពង្សាវតារខ្មែរ ។

ភស្តុតាងខាងបុរាណវិទ្យា បានបញ្ជាក់យ៉ាងច្បាស់ថា មុនសតវត្សទី១៤ តំបន់អង្គរដែលត្រូវបានគេចាត់ទុកថា ជាប្រទេសមួយ របបរដ្ឋមីរុងរឿងឡើងផ្តានអស្ចារ្យ ក៏ប៉ុន្តែបន្ទាប់មកក៏ត្រូវក្លាយទៅជាស្ងាត់ជ្រងំដូចជាកន្លែងកប់ខ្មោចអញ្ចឹង ប្រការនេះអាចបញ្ជាក់តាមរយៈ យៈគំនរព្រៃសាទ ដែលបាក់បែក រលំរលុះ និងភាពរឹងខ្លះនៃប្រព័ន្ធធារាសាស្ត្រស្ងួត ដែលគេបានជួបប្រទះទូទាំងខេត្តសៀមរាប ។ ភាពខូចខាតខ្ទេចខ្ទីនេះ ត្រូវបានជួសជុលបន្តិចម្តងៗចាប់ពីរាជ្យរបស់ព្រះបាទអង្គរវរ្ម័នទី៧ ពីព្រោះប្រជាជនខ្មែរខិតខំងើបឡើងវិញ យ៉ាងក្រដាបក្រដួស ក៏ប៉ុន្តែលើកនេះក្រោមឆ្នាំរបស់ព្រះពុទ្ធសាសនាដែលបានក្លាយទៅជាសាសនារបស់រដ្ឋខ្មែរ ។ ប្រហែលជាមកពី កត្តានេះហើយ ទើបប្រាសាទវស្សុណាកា ដែលធ្លាប់ជាទេវល័យដ៏ធំសម្បើម របស់ព្រះបាទសុរិយាវរ្ម័នទី២ នៅអាស៊ីរាជធានី ក្រោយពីសតវត្សទី១៥ក៏បានប្រែក្លាយទៅជាពុទ្ធបណ្ណាល័យដ៏សំខាន់ សម្រាប់ពុទ្ធសាសនិក មានឈ្មោះថាអង្គរវត្ត (វត្តរបស់នគរ) ។

អ្វីដែលគួរឱ្យចាប់អារម្មណ៍ទៀតនោះ គឺមោទភាពនៃវប្បធម៌អង្គរ ក្រៅពីការរាយកំទេចបូជនីយដ្ឋានដ៏ស័ក្តិសិទ្ធិរបស់ខ្មែរ ពី សំណាក់ទ័ពសៀមឈ្លានពាន ក៏បណ្តាលមកពីការបាត់បង់នូវធនធានពីប្រជាជនស្រូវ សម្រាប់ផ្គត់ផ្គង់ស្ថាប័នរដ្ឋ ជាពិសេស ឃ្នាំងស្រូវអង្គរ និងភស្តុភារនៃរាជធានីអង្គរធំ ។ គេក៏អាចឈ្វេងយល់ពីការធ្លាក់ចុះនៃអំណាចខ្មែរជាបន្តបន្ទាប់មក ដោយសារការខកខានពាណិជ្ជកម្ម ប្រណាលមកពីអសន្តិសុខ ក្នុងសម័យនោះ ដែលជាប្រភពសេដ្ឋកិច្ចដ៏សំខាន់សម្រាប់ទ្រទ្រង់ជីវភាពរបស់សព្វនាម៉ឺនមន្ត្រី ។ ក៏ប៉ុន្តែទោះជា យ៉ាងនេះក្តី ក៏យើងត្រូវទទួលស្គាល់ថា ដូចពោលខាងលើរហូតដល់សតវត្សទី១៦ ស្ថានភាពនៃព្រះនគរខ្មែរមិនទាន់ធ្លាក់ដុះដាច់នៅឡើយទេ ។ គេត្រូវចងចាំថា នៅពេលដែលព្រះអង្គរសោយទីវង្គត់ទៅ នៅគ្រិស្តសករាជ១៥៦៧ ព្រះបាទបរមរាជទី១ ដែលជាបុត្រក្រុងរាជ្យបន្ត ព្រះអង្គបានដណ្តើមខេត្តបុរិវិរម្យ និងខេត្តនគររាជសីហាពីសៀមមកវិញ ។ ភស្តុតាងមួយទៀតនៃការងើបឡើងរបស់ខ្មែរ ក្រោយពីសម័យ មហានគរនេះ គឺព្រះបាទអង្គរវរ្ម័នទី១២បានត្រាស់បង្គាប់ឱ្យដាក់ម្លាក់មួយចំនួននៅលើជញ្ជាំងប្រាសាទអង្គរវត្ត ព្រមទាំងបូជនីយដ្ឋានសាសនា និងសង្គមផងដែរ ។ ទាំងនេះគឺជាសញ្ញាបង្ហាញថា ក្នុងរាជ្យរបស់ព្រះបាទអង្គរវរ្ម័នទី១២ និងព្រះរាជបុត្ររបស់ទ្រង់ ទឹកដីខ្មែរថ្វីភ្លិតភ្លែតបាន បាត់បង់មួយចំនួន ក៏ប៉ុន្តែអំណាចខ្មែរត្រូវបានពង្រឹងឡើងវិញ ។ ដូច្នេះការដែលសង្ឃឹមថា ខ្មែរក្រោយពីសម័យមហានគរ ពោលគឺ ពីសតវត្សទី១៣ រហូតដល់សតវត្សទី១៦ សង្គមខ្មែរស្ថិតក្នុងអោនភាព គឺជាមតិមិនត្រឹមត្រូវឡើយ ។

យ៉ាងណាមិញ ការសន្មតថា អោនភាពនៃវប្បធម៌អង្គរបណ្តាលមកពីមហានគរធម្មជាតិ គឺជាគំនិតខុសឆ្គង មិនសមស្របទៅនឹង ព្រឹត្តិការណ៍ប្រវត្តិសាស្ត្រដែលបានកន្លងមក ។ អោនភាពនៃសម័យមហានគរបណ្តាលមកពីសង្គ្រាមរាជទឹកដីរបស់កងទ័ពថែរដ្ឋបាល



ច្បាស់ ។ ការធ្វើសិកសាស្ត្រាមរវាងកងទ័ពខ្មែរនៅលើសមរម្យមួយចំនួននៅប្រទេសកម្ពុជាបច្ចុប្បន្ន ក៏ដូចនៅប្រទេសវៀតណាមខាងត្បូង ឬកម្ពុជាក្រោម និងនៅប្រទេសថៃ អាចគូសបញ្ជាក់តាមរយៈស្ថានភាពយ៉ាងជាក់ច្បាស់ ។

ជាក់ស្តែងគេអាចរំលឹកស្ថានភាពមួយចំនួនខាងក្រោយនេះ ដូចជាកំពង់សៀម នៅខេត្តកំពង់ចាម ស្រុកសៀមរាបនៃខេត្តតាកែវ ខេត្តពលសារ (សៀម-សារ) នៅកម្ពុជាក្រោម, ភូមិទ័ពសៀម នៅស្រះកែវប្រទេសថៃជាដើម ជាឧទាហរណ៍ជាក់ស្តែង ។

តាមប្រភពឯកសារខ្មែរគឺព្រះរាជពង្សាវតារខ្មែរ ការបោះបង់ទីក្រុងអង្គរវត្តបុរី គឺដោយសារតែទីក្រុងនេះស្ថិតនៅមិនឆ្ងាយ ប៉ុន្មានពីខេត្តអយុធ្យា ។ ដូច្នេះហើយ ដើម្បីគេចេញទៅទុកទីក្រុងអង្គរវត្តបុរី គេបានទទួលយកពីសំណាក់សៀម ព្រះបាទពញាយ៉ាត បានសព្វ ព្រះទ័យចេញពីព្រះរាជនគរ ។ គួរបញ្ជាក់រំលឹកថា ពួកសៀមបានទទួលជ័យជំនះលើខ្មែរដោយកម្លាំងអាវុធ ។ បើនិយាយម្យ៉ាងទៀតពួក គេបានផ្តល់រំលឹកប៉ុន្តែបង្កបង្កើនខ្មែរបាននោះ គឺគេបានធ្វើតាមរយៈកម្លាំងទ័ពដ៏យ៉ាងយូរពេលវែង ហើយជ័យជំនះនេះក៏មិនមែនជាការប្រឌិត ដែរ ។

គឺដោយសារតែព្រឹត្តិការណ៍នេះជាព្រឹត្តិការណ៍ដ៏សំខាន់ក្នុងប្រវត្តិសាស្ត្រ បានជាព្រះរាជពង្សាវតារខ្មែរ បានរៀបរាប់អំពីបញ្ហានេះ ដែលមានសេចក្តីទាំងស្រុងដូចតទៅ :

“ព្រះរាជាណាចក្រកម្ពុជាយើងមានរាជាណាចក្រសៀមជាសត្រូវ ។ ពីមុនបណ្តាអាណានៃត្រភាគខាងលិចមានប្រជាជនច្រើន ណាស់ ឥឡូវនៃត្រភាគច្រើនត្រូវសៀមយកអស់ហើយ ។ សៀមក៏បានកៀរយកប្រជាជនពីនៃត្រផ្សេងៗទៀតដែលយើងកាន់កាប់ ទាំយក ទៅជាឈ្មួញមែនទៀត យើងពិបាកនឹងរកប្រជាជនពីណាមកដាក់វិញណាស់ ។ បើនឹងចង់ដណ្តើមយកអាណានៃត្រដែលសៀមយកទៅ នោះមកវិញក៏មិនបាន ព្រោះមានការយាមកាមរក្សាម៉ឺងម៉ាត់ណាស់ណាមួយយើងក៏ពិបាក និងធ្វើសង្គ្រាមទៅទៀតផង ។ នៃត្រជាប់ព្រំ ដែន មិនអាចរើសទ័ពសម្រាប់ទប់ទល់នឹងការលុកលុយរបស់សៀមបានរាជធានីយើងធំ មានរបងការពាររឹងមាំ តែមិនសូវមានប្រជាជន ដូច្នេះមិនគ្រប់គ្រាន់នឹងការពារឡើយ ។ បើសិនណាជាសៀមលើកទ័ពមកវាយម្តងទាំងសាសន៍ទាំងពួកព្រាហ្មណ៍នឹងត្រូវទុក្ខវេទនាដូចគ្នា ។

យើងគួរតែចោលរាជធានីនេះដែលយើងមិនអាចការពារបានហើយទៅកសាងរាជធានីថ្មីមួយ នៅឯនៃត្រស្រីលេរ (ស្រីសន្ធរ) វិញ ។ បើពួកសៀមមក វាត្រូវឆ្លងកាត់នៃត្រផ្សេងៗ ដែលវាត្រូវប្រយុទ្ធជាច្រើនកន្លែងអាចទុកពេលឱ្យយើងកេណ្ឌទ័ពទប់ទល់ទាំងអស់នឹង បណ្តាយឱ្យពួកវាចូលមកដល់ជើងរបងរបស់យើង។

មានព្រះបន្ទូលរួច ទ្រង់សាកសួរយោបល់នាម៉ឺនសព្វមុខមន្ត្រីដែលយល់ ស្របតាមព្រះរាជគម្រិតដែរ ហើយក៏សម្រេចឱ្យដឹកជញ្ជូន រាជទ្រព្យ រាជបរិពារ និងសេនាបតីទៅកាន់ស្រីសន្ធរ ។ លុះដល់ឆ្នាំ១៣៨៨ ក្រោយពីបានជ្រើសរើសពេលវេលាស្របច្រើនហើយទ្រង់បានយាង ចាកចេញពីព្រះរាជវាំងឥន្ទបុរីតាមព្រះរាជទ័ពទាំងនាវាធំមួយ ហែហមទៅដោយនាវាតូចធំជាច្រើន ក្រោមសំឡេងគងប្លោះ និងសូរលាន់ ព្រំពង គូបផ្សំជាមួយសំឡេងហោកព្រៀររបស់កងទ័ពជើងគោកនិងជើងទឹកអីងកង ដើម្បីធ្វើឱ្យព្រះរាជដំណើរប្រកបដោយជោគជ័យ។

នាវាព្រះរាជាបានមកចុះចតនៅនឹងទួលបាសាន ហើយភ្លាមៗនោះគេក៏ចាប់កសាងរាជវាំងហ៊ុមព័ទ្ធដោយកំផែងការពាររឹងមាំសង់ ក្រោលសេះ ក្រោលដំរី និងជម្រកព្រះរាជទីតាំងនាវា ។ ព្រះរាជវាំងបែរមុខរកទន្លេ ។ ព្រះរាជបរិពារសេវកាមាត្យ សង់ផ្ទះជុំវិញព្រះរាជ ដំណាក់ ត្រង់កន្លែងណាដែលមានទួលហើយទ្រង់ប្រទាននាមឱ្យព្រះរាជធានីថ្មីថាក្រុងស្រីសន្ធរបរវធានី ។

រដូវវស្សាមកដល់ ភ្លៀងធ្លាក់ជោកជាំធ្វើឱ្យលិចលង់ទូទាំងព្រះនគរ ព្រះរាជក៏សម្រេចមកកង់នៅឯឧតុមុខវិញ គឺរាជធានីភ្នំពេញ សព្វថ្ងៃ ត្រង់អូរភ្នំពេញមួយ ។

ព្រះរាជាបានបញ្ជាឱ្យមកញ៉ាំគេជា កេណ្ឌកម្លាំងមនុស្សជាច្រើនដឹកដីត្រង់កន្លែងមួយហើយរឹកយកមកចាក់បំពេញមាត់ទន្លេខាង កើត និងខាងត្បូងភ្នំ ។ កន្លែងដែលគេដឹកនោះបានភ្ជាយទៅជាបឹងមួយដែលក្រោយមកគេហៅថា បឹងគេដោ នៅខាងលិចមហាវិថីខ្ពង់រាប ខ្សាត្រសព្វថ្ងៃ ពីម្លាងព្រែកដឹកខាងទិសកើត ។



បន្ទាប់មក ព្រះរាជាបានបញ្ជាឱ្យដឹកព្រែកមួយដែលគេហៅថាព្រែកពាមដូងដើម្បីនាំយកទឹកពីទន្លេ មកប្រើក្នុងរាជធានី ។ ព្រែកនោះ សព្វថ្ងៃនៅមានស្ថានភាពកន្លែងមានពាមមួយ តម្រង់ទៅរកស្ថានភាពប្លែកទាក់ ចន្លោះពីរវិថីវិវេណាល និងពីរវិថីរក ។ គេចាក់បំពេញកន្លែងណាដែលទាប កន្លែងណាមានអូរគេធ្វើស្ថានភាពសម្រាប់ឆ្លងកាត់ហើយគេកសាងបម្រុងមួយ នៅពីខាងជើងសម្រាប់ការពាររាជធានី ។ រួចគេដឹកអូរមួយពីទីជុំវិញបម្រុងនោះ ដែលគេហៅថាអូរចិនដំដែក ដោយមកពីមានពួកចិនរកស៊ីដំដែកនៅកន្លែងនោះ ។ អូរនោះសព្វថ្ងៃជាប្រទល់ខាងត្បូងនៃដីភ្នំកណ្តាលត្រូវបានគេចាក់បំពេញធ្វើជាផ្លូវអស់ហើយ។

សំណង់ការពារសត្រូវមានកំរែងពីទីជុំវិញរាជធានីមួយ ចាប់ផ្តើមពីបម្រុងខាងជើងសំដៅទៅទិសខាងលិចរួចបត់ត្បូងពីខាងក្រៅបឹងគេដោយដែលគេទុកសម្រាប់ធ្វើស្រែរួចហើយបែរមករកទន្លេវិញ កាត់តាមត្រពាំងអូរ ពោរពេញទៅដោយភក់ដែលប្រឡាយទឹកស្អុយហូរកាត់ពីខាងក្រោយវត្តធម្មយុត្តិ ធ្លាក់ទៅក្នុងបឹងវែងមួយនៅខាងត្បូងវត្តព្រះពុទ្ធមរកតា គេក៏បានលើកកំរែងពីទីជុំវិញតាមមាត់ទន្លេផងដែរដើម្បីបង្ការការវាយប្រហារពីសត្រូវតាមផ្លូវទឹក។ នៅលើកំរែងភ្នំ ព្រះរាជាបានបញ្ជាឱ្យសាងវត្តមួយសាលាមួយ នៅតាមជើងភ្នំទ្រង់ឱ្យសាងអាស្រមតូចៗ សម្រាប់ពុទ្ធសាសនិកជន ។

អ្នកតារាសាស្ត្រសិក្សាពី ឬប្តូរវែងឡើង ដែលមានឈ្មោះថា អ្នកតារាបាប គេដាក់នៅក្បែរមាត់ពាមព្រែកពាមដូង។

សង់អ្វីៗរួចហើយ ព្រះរាជាបានយាងចូលគង់ក្នុងព្រះបរមរាជវាំងហើយសម្រេចឱ្យគេហៅទន្លេដែលជាប់នឹងរាជធានីនេះថាទន្លេចតុមុខមង្គលសកលកម្ពុជាធិបតី។

នៅពេលនោះ ប្រទេសមានសន្តិភាពសុខសាន្តបានយូរណាស់ប្រជាពលរដ្ឋរីករាយសប្បាយ ពាណិជ្ជកម្មរីកចម្រើន ហើយសាសនិកជនទទួលបានអំណោយទានជាស្បៀងជារៀងៗ។ សាសនាចម្រុះចម្រើនសង្គមមានយុត្តិធម៌សមស្របទៅនឹងព្រះទ័យរបស់ព្រះរាជា។

សត្រូវទាំងឡាយ រួមទាំងពួកចោរលួចចោរឃាតផង ខ្លាបង្ហាត់អំណាចព្រះរាជាខ្លាំងណាស់ ។ មានជនបរទេសជាច្រើនចុះទូកកប៉ាល់ចូលមកកាន់រាជធានី ដែលរីកចម្រើនៗ កិត្តិយសរបស់រាជធានីល្បីល្បាញ ជាហេតុធ្វើឱ្យពួកចិន យួន ម៉ាឡេ សៀម ឥណ្ឌា លាវចេញចូលធ្វើពាណិជ្ជកម្ម ឬក៏មកតាំងទីលំនៅតែម្តងក៏មាន។

ស្តេចសុរិយាពណ៌សោយរាជ្យបាន៤៧ឆ្នាំបើគិតទាំងរយៈកាល១២ឆ្នាំដែលព្រះអង្គសោយរាជ្យមិនទាន់ទទួលអភិសេកផង។ ទ្រង់គង់នៅឥន្ទបត្ត១៧ឆ្នាំ ក្នុងនោះ១២ឆ្នាំក្នុងព្រះនាមជាអាណាចក្រសិរីសោយន្តរ ជាព្រះរាជា ។ បន្ទាប់ពីឥន្ទបត្ត ទ្រង់បានយាងទៅគង់នៅបាសានក្នុងនៃគ្រុស្រីសន្ធរមិនដល់១ឆ្នាំផងក៏យាងមកគង់នៅចតុមុខបានជិត៣០ឆ្នាំ។ ក្រោយពីសោយរាជ្យសម្បត្តិបាន៤៧ឆ្នាំទ្រង់ក៏ដាក់រាជ្យថ្វាយព្រះរាជបុត្រាច្បងព្រះនាមរកាយណ៍រាជ្យច្បងទទួលគឺណែងជាព្រះមហាបយោរាជបរមបពិត្រ។

ដាក់ស្តេច ទោះបីយ៉ាងនេះក្តី ព្រះរាជណាចក្រកម្ពុជាក៏នៅតែត្រូវបានទ័ពនៃរាជលូកជាបន្តបន្ទាប់ទៀតមិនស្រាកស្រាន្តឡើយ ។ ព្រោះពួកគេនៅចង់បានទឹកដីខ្មែរ ។

ជាជាងការសន្តិដ្ឋានតាមការចាំបាច់ សម្រេចបានដែលមានប្រយោជន៍សំខាន់ជាងគេនោះគឺ ការពិចារណាអំពីមូលហេតុនៃការផ្លាស់ប្តូរទីតាំងនៃព្រះរាជធានីខ្មែរប្រែប្រួលផ្នែកសង្គមចេញចោល និងសេដ្ឋកិច្ច ដែលបានកើតឡើងក្នុងបរិបទសង្គ្រាម ។

ជារួមការដែលមិនពិនិត្យសំណេរក្នុងព្រះរាជពង្សាវតារខ្មែរអាចជាកំហុសមួយ ។ ដូច្នេះការសន្តិដ្ឋានថា ការធ្លាក់ដុះដាច់បំផុតនៃវប្បធម៌អរិយធម៌អង្គរគឺបណ្តាលពីបាតុភូតធម្មជាតិដូចជាទឹកជំនន់ និងការប្រែប្រួលនៃអាកាសធាតុ ដែលបានកើតឡើងក្នុងអតីតកាល គឺមិនសមស្របឡើយ ។ ជាវិធានកាលទំព័រសាស្ត្របានបង្ហាញច្បាស់ថា វិបត្តិនយោបាយរមែងតែធ្វើឱ្យប្រព័ន្ធសេដ្ឋកិច្ច ធ្លាក់ដុះដាច់បំផុតនៃវប្បធម៌អរិយធម៌អង្គរមិនបាន កាលបើសង្គ្រាមដែលបង្កអសន្តិសុខ អស្ថេរភាពសង្គមមានលក្ខណៈវិវាទ ឬជានិរន្តរ៍ ។ បើយើងពិនិត្យត្រឡប់ទៅក្រោយវិញនោះសម័យក្រោយអង្គរ គឺជាយុគនៃអនាគតនៃវប្បធម៌ អរិយធម៌ខ្មែរ គឺព្រោះរាល់សកម្មភាពសេដ្ឋកិច្ចវប្បធម៌ត្រូវគាំងស្ទះ ហើយការអភិវឌ្ឍន៍ផ្នែកសេដ្ឋកិច្ចក៏ត្រូវបានបន្ថយល្បឿនដែរ ព្រោះតួនាទីរបស់ប្រមុខដឹកនាំខ្មែរស្ថិតក្នុងការកំណត់មួយ ដ៏ច្បាស់លាស់ដោយបរទេស។

**ខ- ប្រវត្តិសង្ខេប នៃរាជធានីភ្នំពេញ**

**I. ការកើតភ្នំពេញស.វទី ១៤-១៥**

គប្បីត្រូវជ្រាបថា ការសាងសង់ទីក្រុងភ្នំពេញ ដែលជាព្រះរាជធានីនៃព្រះរាជាណាចក្រកម្ពុជា ត្រូវបានធ្វើឡើងជាច្រើនដំណាក់កាល ។ ជាទូទៅនៃគ.ស យើងអាចធ្វើការកត់សម្គាល់ដូចតទៅនេះ ៖

**១- ការកើតភ្នំពេញ:** ១៣៧២-១៤៣២ នៃគ.ស: មានរយៈពេល ៦០ឆ្នាំ

- លោកយាយ ពេញ ១៣៧២-១៤៣២: ៦០ឆ្នាំ

**២- ការសាងរាជធានីតុមុខ:** ១៤២៣-១៤០៥ នៃគ.ស: មានរយៈពេល ៧៣ឆ្នាំ ដោយព្រះមហាក្សត្រខ្មែរជាច្រើនអង្គ ដែលមានព្រះនាមដូចខាងក្រោម ៖

- ព្រះបាទពៅពញាឃ័ត ឬព្រះបរមរាជា ១៤៣២-១៤៦២ នៃគ.ស: ៣០ឆ្នាំ
- ព្រះបាទនារាយណ៍រាជា ១៤៦២-១៤៦៧ នៃគ.ស: ០៥ឆ្នាំ
- ព្រះបាទស្រីរាជា ១៤៦៧-១៤៧៤ នៃគ.ស: ០៧ឆ្នាំ
- ព្រះបាទធម្មរាជា ១៤៧៦-១៤៩៤ នៃគ.ស: ២០ឆ្នាំ
- ព្រះបាទសុភម្មបទ ១៤៩៤-១៥០៥ នៃគ.ស: ១១ឆ្នាំ

**៣- ការបោះបង់រាជធានីតុមុខ:** ១៥០៥-១៤៦៥ នៃគ.ស: មានរយៈពេល៤០ឆ្នាំ

**៤- ការសាងរាជធានីភ្នំពេញ:** ១៤៦៥-១៩៩៤ នៃគ.ស: មានរយៈពេល១៣៣ឆ្នាំ

- ព្រះបាទមហេន្ទ្រ ១៤៥៩-១៩០៤ នៃគ.ស: ៣៤ឆ្នាំ
- ព្រះបាទសុីសុវត្ថិ ១៩០៤-១៩២៧ នៃគ.ស: ២៣ឆ្នាំ
- ព្រះបាទសុីសុវត្ថិប្រសិស្ស ១៩២៧-១៩៤១ នៃគ.ស: ១៤ឆ្នាំ
- ព្រះបាទនរោត្តមសីហនុ ១៩៤១-១៩៩៧ នៃគ.ស: ៥៦ឆ្នាំ
- ព្រះរាជាណាចក្រកម្ពុជា ១៩៤១-១៩៧០ : ២៩ឆ្នាំ
- សភាធានីរដ្ឋខ្មែររបស់អោកលាន់ដល់ ១៩៧០-១៩៧៥ : ០៥ឆ្នាំ
- កម្ពុជាប្រជាធិបតេយ្យ ១៩៧៥-១៩៧៩ : ០៤ឆ្នាំ
- សភាធានីរដ្ឋប្រជាមានិតកម្ពុជា ១៩៧៩-១៩៨៩ : ១០ឆ្នាំ
- រដ្ឋកម្ពុជា ១៩៨៩-១៩៩២ : ០៣ឆ្នាំ
- អ៊ិនតាក់ ១៩៩២-១៩៩៣ : ០១ឆ្នាំ
- ព្រះរាជាណាចក្រកម្ពុជាទី២ ១៩៩៣-២០១១ : ១៨ឆ្នាំ

**II. ដើមកំណើតរាជធានីភ្នំពេញនិងការកើតវត្តភ្នំ**

**១. ប្រវត្តិព្រះរាជធានីភ្នំពេញ**

ធ្វើបណ្តុបបង្កើនដំបូងបង្អស់នៅឆ.សទី២១ ត្រូវនឹងស.វទី១៥ ក្នុងរជ្ជកាលរបស់ព្រះបាទបរមរាជា (ពញាឃ័ត) គឺព្រះបាទស្រីសុរិយាធាណិ នៅពេលដែលទ្រង់បោះបង់ ទោសព្រះរាជវាំងអង្គរមកសាងរង្វង់រាជវាំងថ្មី នៅតួប្រាសាទ ក្នុងខែត្រ ឆ្នាំសឈរ ដែលសព្វថ្ងៃហៅស្រុកប្រសិស្ស នៃត្រកំពង់ចាម ទីក្រុងភ្នំពេញមានការវិវត្តជាហូរហែ ឥតឈប់ឈរមុននឹងឈានដល់ភាពបច្ចុប្បន្នដែលជាសម័យទំនើប ។ សួររំលឹកដោយទីទួលប្រាសាទនោះ ក្នុងរជ្ជកាលមានទឹកលិចរលំឆ្នាំ ទើបទ្រង់សាង ប្រាសាទព្រះរាជវាំង ហើយគង់នៅ



បានត្រឹមតែមួយឆ្នាំប៉ុណ្ណោះ ក៏ទ្រង់ស្តេចយាងមកសាងទីក្រុងថ្មីនៅឆ្នេរបួនមុខ គឺទីក្រុងភ្នំពេញសព្វថ្ងៃ នេះនៅគ.ស១៤៣៤ ។ កាលនោះ ព្រះបរមរាជវាំងធ្វើអំពីឈើ ស្ថិតនៅចំហៀងខាងត្បូងរត្នភ្នំ ត្រង់សួនកុមារបច្ចុប្បន្ន។

សូមជម្រាបថា ការកសាងរាជធានីភ្នំត្រូវបានអនុវត្តឡើង ដោយមានរយៈពេលពីរឆ្នាំ

- ឆ្នាំទី១ នៅគ្រឹស្ត សតវត្សទី១៥ រជ្ជកាលព្រះបាទពញាយ៉ាត តែមិនមែនថេរ ។ ភាគមិនមែនថេរ បណ្តាលមកពីជំលោះផ្ទៃក្នុង ដែលបានកើតមានឡើងរវាងឆ្នាំ ១៥០៤ និង ១៥១២។

- ឆ្នាំទី២ នៅគ្រឹស្ត សតវត្សទី១៥ ក្នុងរជ្ជកាលព្រះបាទនរោត្តម ទើបមិនថេរ ។

បានជាការស្ថាបនា ព្រះរាជវាំង នៅទីក្រុងភ្នំពេញ មាន២ឆ្នាំ ព្រោះថាព្រាយពីស្ថាបនាឆ្នាំទី១ នៅឆ្នាំ១៤៣៤ ដល់១៤៩៧ នៃគ.ស នោះព្រះរាជវាំងបានទៅស្ថាបនានៅអង្គរវិញ ។ ព្រាយពីព្រះអង្គរផ្លាស់ទីតាំងព្រះបរមរាជវាំងត្រូវបានមកកាន់ខេត្តពោធិសាត់ រួចទៅស្រុកបរិបូណ៌ ។ បន្ទាប់មកទៀត ពីឆ្នាំ ១៦១៨ ដល់ឆ្នាំ ១៨៦៧ ក៏ទៅលង្វែក ហើយទៅខត្ត ។ ហើយព្រាយទៀត ពោលគឺ ពី ឆ្នាំ ១៨៦៧ ដល់បច្ចុប្បន្ន ព្រះរាជធានីត្រូវបានផ្លាស់ទីទីតាំង ត្រឡប់មកទីក្រុងភ្នំពេញជាឆ្នាំទី២វិញ ។ ហើយដោយមានការសាងសង់ ព្រះបរមរាជវាំងដោយព្រះបាទនរោត្តម (១៨៥៨-១៩០៤) នៅឆ្នាំ ១៨៦៦ ហើយបានបញ្ចប់ជាស្ថាពរនៅឆ្នាំ ១៨៦៧នៃគ.ស។

ភ្នំដែលសន្មត់ថាជាទីក្រុងរបស់ខ្មែរ គឺទីក្រុងភ្នំពេញ សព្វថ្ងៃក៏តែតាំងពីមុនពេលស្ថាបនា ព្រះរាជវាំងដោយមានរៀង តំណរមកថា ក្នុងកាលកន្លងទៅហើយពោលគឺនៅគ.ស ១៣៧២ រាជវង្សចាស់ម្នាក់ឈ្មោះ "ពេញ" ដែលជាអ្នកមានភោគសម្បត្តិបរិបូណ៌មានទីលំនៅក្បែរមាត់ត្រាំងទន្លេបួនមុខ បានសាងសង់ផ្ទះរបស់គាត់នៅលើទួលខាងកើតភ្នំតូចមួយ ។ ថ្ងៃមួយ ទីនោះមានភ្លៀងធ្លាក់ ធ្លាំងក្បែរត្រាំងហើយដោយអំណាចទឹកហូរចុះ ឡើងគាត់ក៏បានឃើញដើមគគីរមួយ នេះតែអណ្តែតវិបរលំនៅក្បែរត្រាំងនោះ ។ លុះដួង ពេញឃើញដួងនេះក៏ប្រញាប់ទៅអំពាវនាវហៅអ្នកស្រុកជិតខាងស្រុកមួយ ទាញមកដើមគគីរនោះចេញពីទឹក ។ អ្នកជិតខាងក៏នាំគ្នាមក ចូរទៅចងហើយអូសទាញវិក័លបន្តិចម្តងៗទាល់តែមកដល់មាត់ត្រាំង ។ ពេលដែលដួងពេញមកដល់មាត់ដើមគគីរនោះ កៀរសំរោតយក ភក់ចេញគាត់ក៏បានឃើញក្នុងប្រហោងឈើគគីរនោះមានព្រះពុទ្ធរូប៤អង្គតូចៗធ្វើអំពីសិវិទូ និងទេវរូបមួយទៀតធ្វើអំពីថ្ម ។ ទេវរូបនេះ ស្ថិតក្នុងឥរិយាបថ ព្រះហត្ថម្ខាងទ្រង់ដំបង ម្ខាងទៀតទ្រង់កាន់ខ្សែសង្វ័យ ដោយមានព្រះកេសាបួង ឬពាក់មក្ស ។ តាមពិតទៅ ចម្លាក់នេះ តំណាងឱ្យព្រះវិស្ណុដែលជាព្រះអាទិទេពនៃព្រហ្មញ្ញសាសនា។



គំនូររត្នភ្នំ ឆ្នាំ ១៨៦០ និង ស្ថានភាព ក្រោយឆ្នាំ ១៨៦០ (ឯកសារ បារាំង)



ដូនពេញ និងអ្នកជិតខាងដែលទៅជួយមានសេចក្តីក្រែកអរណាស់ដោយរើសបានរបស់ជាទិវិគារព ក៏នាំគ្នាដង្ហែរព្រះបដិមាករ  
ទាំងនោះ មកដល់ផ្ទះដូនពេញ ហើយដូនពេញចាត់ការសង់ខ្នងមកជួយគម្រប់ជាបណ្តោះអាសន្ន ។ ក្រោយមកដូនពេញអំពាវនាវ ឱ្យអ្នក  
ជិតខាង ជួយរើកងដីតូចជាត្នំដែលនៅខាងលើចង្កេះ របស់គាត់នោះឱ្យទៅជាត្នំមែនទែន ។ បន្ទាប់ពីនោះយាយពេញបានឱ្យគេអារលើកគីរ  
នោះធ្វើជាសសរវិហារ ដែលគាត់បំរុងសង់នៅលើភ្នំនោះ ។ ក្នុងគ.ស ១៣៧២ ដូនពេញ និងអ្នកស្រុកជាច្រើនអ្នកស្រុះស្រួលរមួលគ្នា  
សាងសង់ព្រះវិហារមួយខ្នងប្រក់ស្បូវប្លង់ ទៅលើកំពូលភ្នំនោះ ហើយគាត់នាំគ្នាដង្ហែរព្រះពុទ្ធរូប សិវិទ្ធិទាំង៤អង្គ និងទេវរូបមួយអង្គទៅ  
តំកល់ទុកក្នុងវិហារនោះ ។ ចំណែកទេវរូបមួយអង្គតំណាងព្រះនារាយណ៍គាត់ដង្ហែរទៅតំកល់ទុកលើ អសានៈមួយនៅជើងភ្នំខាងកើត  
ហើយគាត់យល់ថាទេវរូបនោះ អណ្តែតរសាត់មកពីស្រុកលាវ និងមាន បែបភាពដូចជាលាវ គាត់ក៏បានសន្មត់នាមថា "អ្នកតាព្រះទៅ"  
នាមនោះជាប្រហូតមកដល់សព្វថ្ងៃនេះ ។

ការសាងសង់វិហារដូចហើយ លោកយាយក៏បាននិមន្តព្រះសង្ឃមកគង់នៅជើងភ្នំនោះ នៅទិសខាងលិចទើបអានឈ្មោះថា "វត្តភ្នំ  
ដូនពេញ" ដែលសព្វថ្ងៃហៅថា "វត្តភ្នំ" តាំងពីពេលនោះរហូតមកដល់សព្វថ្ងៃ ។ នេះហើយជាដើមកំណើតទីក្រុងភ្នំពេញដោយក្រោយមក  
ពីនោះរវាង៦០ឆ្នាំ បានកើតជាទីក្រុងរបស់ ព្រះមហាក្សត្រខ្មែរយ៉ាងស្តុកស្តម្ភ ។

គប្បីរំលឹកផងដែរថាព្រះចេតិយនៃវត្តបុគ្គប្បម្ម គឺជាតម្លៃបញ្ចុះព្រះធាតុរបស់ព្រះបាទពញាយ៉ាតផ្កាល់ ។

ការស្តុបនាព្រះរាជទាំងនៅទីក្រុងភ្នំពេញ លើកទី១ ព្រះរាជឯកសារចែងថា សម្តេចព្រះបរមរាជា (ពញាយ៉ាត) ទ្រង់គ្រប់គ្រង  
រាជសប្បុរសគង់នៅព្រះរាជវាំងបរមាគរ (ឧករតិ) បាន១៥ឆ្នាំ ។ លុះដល់គំរប់១៦ឆ្នាំនៃរជ្ជកាលព្រះអង្គទើបមានព្រះរាជទាំងថ្មីនៅទួលបា  
សាណ ក្នុងខេត្តស្រីសោយរវែងសព្វថ្ងៃ ហៅកាត់ថាប្រីសន្ធិ ក្នុងខេត្តកំពង់ចាម ។

តាមរយៈព្រះរាជឯកសារយើងដឹងថា : នាថ្ងៃ១៣រោច ខែមគិរី ឆ្នាំជូត ចត្វាស័ក ព.ស ១៨៧៦ ច.ស ៧៩៤ ត្រូវខែគ.  
ស ១៤៣៤ ព្រះបាទសម្តេចព្រះបរមរាជា (ពញាយ៉ាត) ទ្រង់យាងចេញចាកពីមហានគរ មួយអង្សដោយមាន រាជសេនា អាណាចក្រម៉ែន  
សព្វមុខមន្ត្រីជាដើមបរមរាម ។ ទ្រង់យាងចេញចាកចេញ ដោយព្រះម៉ែនទាំងឡាយជលរោតិមក ។

លុះថ្ងៃ ១៥ កើត ខែ បុស្ស ឆ្នាំ ជូត ចត្វាស័ក ស្តេចយាងដល់ទួលបាសាណ ទ្រង់គង់ជាសុខសាន្តក្នុងព្រះរាជវាំងបាសាណនោះ  
ត្រីវត្តជាងបួនឆ្នាំប្តូរឈ្មោះ ដោយម៉ែកងឆ្នេរចេតឡើងធ្វើស្វិទ្ធិនោះលិចរាល់ឆ្នាំទើបព្រះអង្គមានរាជបញ្ជាឱ្យ សម្តេចចៅពញាយ៉ាត និង  
ឧកញ៉ាហោរាមីរតី ឡើង ព្រមជាប្តូរ បម្រើផងដែលស្គាល់ពីដំបូងជំពូកម្សិទ្ធិទៅពិនិត្យមើលទីដីនៅជិតភ្នំដូនពេញ ។ ដោយឃើញថា  
ទីដីនៅទិសអាគ្នេយ៍ភ្នំដូនពេញមានជ័យភូមិព្រះអង្គក៏មានព្រះរាជបញ្ជាឱ្យ កសាងព្រះរាជវាំងថ្មីនៅទីក្រុងនោះ ។



ទិដ្ឋភាពវត្តភ្នំ និង ស្ថានភាព ឯកសារបារាំងមុនឆ្នាំ១៩៧០

នៅថ្ងៃ ៩ កើត ខែ ពិសាខ ឆ្នាំ មាឈ អស័ក ព.ស ១៨៧៦ ច.ស ៧៩៦ គ.ស ១៤៣៤ ព្រះបាទពញាយ៉ាតស្តេចយាងចេញចាក  
ព្រះបរមរាជវាំងបាសាណ នៅថ្ងៃ ១៥ កើត ខែ ពិសាខ ឆ្នាំម្សាញ់ ចត្វាស័ក ព.ស ១៨៨១ ច.ស ៧៩៩ គ.ស ១៤៣៧ ព្រះអង្គប្រទាន នាម  
ក្រុងថ្មីនោះថា ក្រុងធុរ្មបុរមង្គល ។ ឯទន្លេបួនមុខដែលគេធ្លាប់ហៅថា "ទន្លេប្រាបណាម" មកយូរហើយ ទ្រង់ប្រទាន ឈ្មោះថា "ទន្លេចតុ  
មុខបូព៌ា" វិញ ។ល។



ព្រះរាជពង្សាវតារក៏បានបញ្ជាក់បន្ថែមទៀតថា : ព្រះអង្គបានគ្រាន់បង្គាប់ឱ្យ ឧកញ៉ាតេជោ ស្រី ចៅ ហ្វាយ ស្រុកសំរោង ជាអ្នកកាន់ការ លើកដីចាក់លុប បំពេញទីក្រុងថ្មី ទាំងឱ្យយកដីចាក់បំពេញភ្នំដួនពេញ ឱ្យរីកធំខ្ពស់ ថែមផង ។ ទីក្រុងជ្រៅដែល កើតចេញពីការយកដីនោះជាប់ឈ្មោះថា "បឹងតេជោ" រៀងមក គឺទីដីគ្រប់ផ្សារធំថ្មីសព្វថ្ងៃនេះទ្រង់មានព្រះរាជបញ្ជា ឱ្យឧកញ៉ាផ្ទុង ចៅហ្វាយស្រុកបាទី កាន់កាប់ដីកំពែកមួយនៅខាងត្បូង ភ្នំពេញ ដែលជាប់មានឈ្មោះថា ត្រង់កន្លែងឧកញ៉ាផ្ទុង ហើយក្រោយមកហៅថា "ព្រែកពាមផ្ទុង" គឺត្រង់កន្លែងសុទ្ធជែងសន្តិសុខនៅខាងកើតព្រះសក្យមុនិទេតិយសព្វថ្ងៃនេះ ។

ម្យ៉ាងវិញទៀតត្រង់ក៏បាន មានព្រះរាជបញ្ជា ឱ្យកសាងវិហារ លើទឹកដីខ្ពស់ ដែលចាក់ថ្មីត្រង់ កន្លែងវិហារចាស់របស់ដួនពេញ ឱ្យកសាងព្រះទេតិយធំៗ ពីខាងក្រោយព្រះវិហារ ។ ទ្រង់បញ្ជាឱ្យហៅភ្នំដួនពេញថា "វត្តភ្នំ" ជាប់តរៀងមក ។ ទ្រង់មានព្រះរាជបញ្ជា ឱ្យកសាងវត្ត ៦៥ទៀតគឺ :

- ក. វត្តកោះ នៅត្រង់ទិសខាងកើត ធៀងអាគ្នេយ៍ភ្នំដួនពេញ
- ខ. វត្តលង្កា នៅត្រង់ទិសខាងកើត ទិសឥសានភ្នំដួនពេញ
- គ. វត្តព្រះពុទ្ធនៅត្រង់ទិសខាងត្បូងព្រែកចិនដំដែក នាទិសខាងជើងភ្នំដួនពេញ ។ បានជាប្រទានព្រះនាមវត្ត ទាំងបីនេះដូច្នោះដើម្បីឱ្យសមនឹងដំណើររៀងដែល ថាព្រះពុទ្ធឃោសនាចារ្យ ទេវចំលងគម្ពីរ អំពីកោះលង្កា ។
- ឃ. វត្តពាមផ្ទុង នៅត្រង់ទិសអាគ្នេយ៍ភ្នំដួនពេញជាប់ទីងមាត់ព្រែកឧកញ៉ាផ្ទុង ភ្លាយបន្តិចពីវត្តកោះ ។ ព្រះពុទ្ធរូបអង្គ ធំដែលកំកល់ក្នុងវិហារវត្តពាមផ្ទុងនោះ មានព្រះនាមថា "ព្រះស្រកាលិញ" ព្រោះគេបិទមាសរំលេចមានសណ្ឋានស្រដៀងនឹង ស្រកាលិញ ។
- ង. វត្តឧណ្ណាលោម ដែលមានព្រះនាមស្រេចតាំងពីយូរលង់ណាស់មកហើយ ជាព្រះទេតិយ ដែលបញ្ចុះព្រះឧណ្ណាលោម (រោមប្រជុំចិញ្ចឹម) នៃព្រះអរិយធម៌នៅចំកណ្តាលទេតិយទាំងប្រាំខាងលិចវិហារវត្ត ឧណ្ណាលោមសព្វថ្ងៃនេះ ។ ព្រះទេតិយនេះត្រូវបានសាងសង់នៅលើទីតាំងនៃប្រាសាទមួយនាស.វទី១០ "ធ្វើអំពីថ្មភក់ដែលមានកំរែងធ្វើអំពីថ្មបាយកៀម" ។
- ច. វត្តខ្ពស់តាយ៉ង ដោយយកនាមតាមតាហ្នាក់ឈ្មោះយ៉ង ដែលជាអ្នកដឹកខ្ពស់ ។ លុះក្រោយមកវត្តខ្ពស់តាយ៉ង ភ្លាយជាវត្តបុរាណសព្វថ្ងៃនេះ ។



ព្រះបរមរាជវាំងរបស់ព្រះបាទនរោត្តមឆ្នាំ ១៨៦៦ (ឯកសារបារាំង) និង ព្រះបរមរាជវាំងឆ្នាំ ១៨៦៨ (ឯកសារ Ch. Robequain)

បន្ទាប់ពីនោះមកព្រះបរមរាជា ព្រះអង្គមានព្រះរាជបញ្ជាឱ្យដឹកព្រែកមួយទៀតនៅខាងត្បូងព្រះបរមរាជវាំង ហើយឱ្យលើកកំរែងធំៗជុំវិញក្រុង ។ ព្រែកខាងត្បូងនោះមានឈ្មោះថា "ព្រែកតាកែវ" នៅខាងលិចព្រែកនេះមានរូបមួយហៅថា "អូរតរ" ។ មានព្រែកមួយនៅខាងជើងភ្នំហៅថា "ព្រែកពុំពាយ" ប៉ុន្តែដោយសារនៅកន្លែងនោះមានរោងចិនដំដែកវិញ ។ នៅតាមមាត់ទន្លេបួនបុរេព្រះរាជា ទ្រង់ព្រះរាជបញ្ជា ឱ្យលើកដីដាក់កំរែងដើម្បីការពារទឹកទន្លេកុំឱ្យឡើងលិចទីក្រុង ។ ខាងក្នុងកំរែង ទីក្រុងថ្មីនេះ ពួកអ្នករាជការ និងអ្នកស្រុកសង់ផ្ទះសំបែងបានតាមចិត្ត ។ ឯភូមិភាគខាងលិចទីក្រុងសុទ្ធតែវាលស្រែ ។ បួនឆ្នាំក្រោយមកព្រះនរោត្តមរាជា ជាព្រះរាជបុត្រច្បងនៃព្រះបរមរាជា (ពញាយ៉ាត) បានត្រូវតាំងជា ព្រះនរោត្តមហើយទ្រង់នៅគង់នៅប្រាសាទ ឯជ្រោយរលួស ។ ក្នុងពេលជាមួយគ្នា

នោះ ព្រះបាទស្រីរាជា ជាព្រះរាជបុត្របន្តបន្ទាប់ នៃព្រះបរមរាជាក្រុងទៅតាំងនៅទិសខាងលិចអូរគរ លើទួលមួយដែល ជាប់មាមហៅថា " ទួលព្រះស្រី" នៅខាងជើងវត្តព្រះពុទ្ធមានបុណ្យ ។ ការស្ថាបនាព្រះរាជវាំង នៅទីក្រុងភ្នំពេញលើកទី២ នៅថ្ងៃព្រហស្បតិ៍ ៤កើត ខែបុស្ស ឆ្នាំឆ្លូវ សប្តស័ក ព.ស២៤០៩ ម.ស១៧៨៧ ច.ស១២២៧ ត្រូវនឹង គ.ស១៨៦៥ ម៉ោង៩ព្រឹកព្រះបាទសម្តេចព្រះនរោត្តមបរមរាមទេវតា (ព្រះសុវណ្ណកោដ្ឋ) ស្តេចយាងចេញចាក ព្រះបរមរាជវាំង ស្រះសរពិយត្ត ក្រុងឧត្តុង្គមានជ័យ មកតាំងនៅក្រុងភ្នំពេញចតុមុខ នគរខ្មែរ ។

ការកសាងក្រុងភ្នំពេញ ក្នុងរជ្ជកាលព្រះបាទករុណាព្រះបាទសម្តេចព្រះនរោត្តមនេះ ជាការសាងលើកទី២ គតិទី១ ក្នុងរជ្ជកាល ព្រះបរមរាជា (ពញាឃ័ត) បានប្រកបដោយជោគជ័យសិរីមង្គលរុងរឿងចំរើន ។ ភ្នំពេញក្នុងសម័យបុរាណ (៣ឆ្នាំ ៨ខែ ២០ថ្ងៃ) ក្នុង ពេលដែលពួកខ្មែរក្រហមចូលមកកាន់កាប់អំណាច នៅថ្ងៃទី១៧ ខែមេសា ឆ្នាំ១៩៧៥ ប្រជាជន ត្រូវបានបង្ខំឱ្យចាកចេញពីទីក្រុង ។ គ្រប់ ហេដ្ឋារចនាសម្ព័ន្ធត្រូវបានបំផ្លាញធ្ងន់ធ្ងរបំផុត និយាយជារួម ក្នុងរយៈពេល ៣ឆ្នាំ ៨ខែ ២០ថ្ងៃ ទីក្រុងភ្នំពេញ បានក្លាយជាទីក្រុង ខ្មោច ។

ក្រោយពីរបបខ្មែរក្រហមត្រូវបានដួលរលំនៅថ្ងៃទី៧ មករា ១៩៧៥ ប្រជាជនស្រុកបានវិលត្រឡប់មករស់នៅក្នុងទីក្រុងភ្នំពេញ ដូចដើមវិញក្នុងស្ថានភាពវេទនាដាច់ដាច់ជាប់ផុត តែរាជរដ្ឋាភិបាលខ្មែរបានព្យាយាមជំរុញការលំបាកគ្រប់បែបគ្រប់យ៉ាងជាបន្តបន្ទាប់ ដើម្បីរកវិញទីក្រុង ដូច្នេះហើយពីមួយថ្ងៃទៅមួយថ្ងៃមុខមាត់របស់ទីក្រុងត្រូវបានផ្លាស់ប្តូរដោយមានសោភ័ណភាព និងភាពសម្រស់ ទំនើបគួរជាទីរោមនៈ ។

**៣- ប្រវត្តិទីក្រុងភ្នំពេញ**

រាជធានីភ្នំពេញជាទីក្រុងសំខាន់ជាងគេ ក្នុងព្រះរាជាណាចក្រកម្ពុជាបច្ចុប្បន្ន ។ ប្រជាពលរដ្ឋខ្មែរគ្រប់មជ្ឈដ្ឋាន តែងតែប្រាថ្នាមក ទស្សនាទីក្រុងនេះយ៉ាងហោចណាស់ ឱ្យបានម្តងក្នុងមួយជីវិតដែរ ប៉ុន្តែប្រវត្តិរឿងដែលទាក់ទងនឹងព្រះរាជធានីនេះ និងការកសាងឡើង នៅសម័យណា ហើយនរណាជាអ្នកសាងសង់នោះ មិនមាននរណាបានដឹងពិតប្រាកដនៅឡើយទេ ។ អ្នកបុរាណវិទ្យានិងអ្នកស្រាវជ្រាវ ប្រវត្តិសាស្ត្រខ្មែរដ៏ល្បីល្បាញ បានឱ្យដឹងនូវប្រវត្តិរឿង នៃការកកើតទីក្រុងដ៏ចំណាស់នេះដូចតទៅ :

សំរាប់ទៅលើព្រះរាជធានីខ្មែរ ទីក្រុងភ្នំពេញយើងសព្វថ្ងៃនេះ ត្រូវបានស្ថាបនាឡើងនៅពាក់កណ្តាលសតវត្សរ៍ទី១៥ នៃ គ្រិស្តសករាជ ពោលគឺ ពោធិប្រវត្តិសាស្ត្រផ្តល់របស់ខ្លួនជិត ៥ សតវត្សរ៍ មកហើយ ។ រីឯអ្នកសាងសង់ គឺព្រះបាទពញាយ៉ាត ។ ក៏ប៉ុន្តែភ្នំ ភ្នំគូលែនត្រូវបានស្ថាបនាឡើង នៅសតវត្សរ៍ទី១៥ នៃគ្រិស្តសករាជដែរ ស្ថាបនាមនៃការកាន់កាប់តំបន់ភ្នំពេញ ឬជុំវិញទីតាំងសព្វថ្ងៃនេះ ត្រូវបានធ្វើឡើងយ៉ាងហោចណាស់ក៏ ១០០០ឆ្នាំមុនគ្រិស្តសករាជដែរ ដោយបុព្វបុរសខ្មែរយើង នៅជំនាន់នោះស្ថិតក្នុងយុគលោហធាតុ ។ ការរកឃើញនូវឧបករណ៍ប្រើប្រាស់ដូចជា ពួកថ្មធ្វើអំពីថ្មរំលីង (ចុងយុគសំរិទ្ធ) ចង្រ្កង់ដំរីនិងកងដែកដើងសំរិទ្ធ នៅខេត្តកណ្តាលជា សក្ខីភាពស្រាប់ ។



ព្រះបរមរាជវាំង(ប្រតិទិនក្រសួងទេសចរណ៍) និង សួនច្បារនៅមាត់ទន្លេ(រូបថតសាលាក្រុង)



គួររំលឹកឡើងវិញថា នាសម័យប្រវត្តិសាស្ត្រ តំបន់រាជធានីភ្នំពេញនេះ ក៏មានទំនាក់ទំនងផ្នែកវប្បធម៌ នយោបាយនិងសេដ្ឋកិច្ច ជាមួយបរទេសដែរ ក៏ប៉ុន្តែ ក៏ប្រហែលជាពុំមែនត្រង់ៗតែម្តងទេ ដូចខ្លួននៅកម្ពុជាក្រោមប្តីផ្តែររស់នៅតាមឆ្នេរ នៃឈូងសមុទ្រសៀមសព្វ ថ្ងៃ ។ ប្រជាជនខ្មែរយើងដែលរស់នៅជាយូរនៃព្រះរាជធានីនេះ បានទទួលនូវវប្បធម៌ក្តីង្គដែលបានហូរចូលពីសមុទ្រ ជ្រាបចូលយ៉ាងជ្រៅ ក្នុងផ្ទៃនៃដែនដីខ្មែរ។ ការសន្និដ្ឋាននេះសំអាងទៅលើភាគរូបរាងមួយ ដែលគេបានរកឃើញនៅជិតអាកាសយានដ្ឋានពោធិ៍ចិនកុង និងអ ម្យែងក្រុងភ្នំពេញជាច្រើនសន្លឹកសន្លាប់ នៅភូមិព្រែកតាគាំ ជិតស្ពានជ្រោយចង្វារ និងចុងសម័យបុរេប្រវត្តិសាស្ត្រ និងដើមសម័យប្រវត្តិ សាស្ត្រ ។ នេះគឺជាវិធានដល់សំណល់ប្រាសាទនាសតវត្សរ៍ទី៧ នៃគ្រិស្តសករាជផង ដែលស្ថិតក្នុងរចនាប័ណ្ណប្រាសាទ នៅលើភ្នំព្រះរាជ ទ្រព្យលើភ្នំប្រសិទ្ធិ ឬក៏ប្រាសាទអង្គរ ពោធិ៍លោម ក្នុងវត្តខណ្ឌលោម ដែលជាកន្លែងបញ្ជុះរោមប្រដិចិញ្ចើមរបស់ព្រះអរិយធិតត្រូវតាំង ពីសម័យបុរាណកាល ។ ព្រះអរិយធិតត្រូវ បានមិនត្រឹមត្រូវប្រទេសឥណ្ឌា (បង់ហ្គាល) មកកាន់កាប់ជាដើម្បីផ្សព្វផ្សាយលទ្ធិព្រះពុទ្ធសាសនា ហើយព្រះភិក្ខុសង្ឃខ្មែរ បានយកព្រះខណ្ឌលោមរបស់ព្រះអង្គមកបញ្ជុះក្នុងព្រះទេវត្យមួយ ដែលស្ថិតនៅផ្នែកខាងលិចនៃព្រះវិហារ ប្រហែលជាស្ថិតនៅចំកណ្តាលនៃទេវត្យទាំង៥ ។

រាជធានីភ្នំពេញ បានត្រូវស្ថាបនាឡើងដោយព្រះបាទពញាយ៉ាត ជាស្តេចក្រោយសម័យអង្គរ ។ ស្តេចអង្គនេះបានផ្លាស់ព្រះរាជ ធានីខ្មែរពីតំបន់សៀមរាបអង្គរ មកកាន់តំបន់ភ្នំពេញយើងនេះ ។ បុព្វហេតុបណ្តាលមកពីព្រះអង្គប្រាថ្នាចង់គេចផុត ពីការវាយឆ្លុកវិម ឈប់ឈរពីសំណាក់កងទ័ពសៀមឈ្លានពាន ។

ក្នុងទិដ្ឋភាពដ៏ជួរចត់នេះ បានជាព្រះអង្គយាងចាកទេព្វព័ត៌បន់ទន្លេសាប ដែលជាប្រភពនៃវប្បធម៌ភាពនាសម័យអង្គរ ដែលជាជ ង្រុកគ្រីនិងស្រូវនាសម័យនោះ ។ ការជម្លៀសខ្លួនបានធ្វើឡើងជាពីរដំណាក់ បន្ទាប់ពីស្រីសន្ធរមកចតុបុត ។

ព្រះអង្គបានសាងសង់ព្រះរាជវាំងមួយនៅបានកាន់ ដែលស្ថិតនៅមិនឆ្ងាយប៉ុន្មានពីពាម ផ្កាយ ប្រេច ក៏ប៉ុន្តែដោយសារតំបន់នេះ ជាតំបន់ទឹកលិចព្រះអង្គបញ្ជាឱ្យគេផ្លាស់ទីតាំងភ្លាម ដើម្បីទៅតាំងព្រះរាជវាំងមួយថ្មីទៀត នៅឯមុខទន្លេចតុបុតយើងនេះ រវាងឆ្នាំ១៤០០ និង១៤៥០ នៃគ្រិស្តសករាជ ។

ចំពោះកាលបរិច្ឆេទខាងលើនេះ ថ្វីត្បិតព្រះរាជឯករាជ្យខ្មែរ បានចេញមកខុសប្លែកៗពីគ្នាក៏ដោយ ក៏ប៉ុន្តែការរិះរិះរិះរិះព្រះបរម រាជវាំងចាស់ ហើយការសាងសង់ឡើងវិញ ជាពិសេសការផ្លាស់ប្តូរទីតាំងព័ត៌បន់មួយទៅតំបន់មួយទៀត ត្រូវប្រើពេលយ៉ាងយូរ ។ ប្រៀង វិញទៀតនាសម័យនោះ គេប្រើកម្លាំងបុរេសាស្ត្រនិងសត្វដូចជា គោ ក្របី និងដំរីសម្រាប់ដឹកជញ្ជូន ។ នេះប៉ុន្តែគឺដល់ការជ្រើសរើសទីតាំង ឬក៏ពិធីការផ្សេងៗ ដែលពាក់ព័ន្ធនឹងភូមិសាស្ត្រផង ។

មានរឿងដំណាលមួយ ដែលល្បីជាងគេ ហើយមានលក្ខណៈជាប្រវត្តិសាស្ត្រជាងគេគឺ : មាននួនហ្នាក់ឈ្មោះពេញ គាត់បានសាង សង់ផ្ទះរបស់គាត់ នៅជិតមាត់ច្រាំងនៃទន្លេមេគង្គ នៅលើមូលមួយ ។ សូមបញ្ជាក់ថា ការរស់នៅប្រាសាងសង់ផ្ទះសំបែង វត្តអារាមប្រូធម៌ យដ្ឋាននានា នៅលើមូលឬដីគោក ជាប្រពៃណីរបស់ខ្មែរយើង ព្រោះស្រុកយើងសប្បុរសទៅដោយទឹកនៅរដូវវស្សា ។

ខ្លួនរបស់គាត់ស្ថិតនៅខាងកើតនៃខ្ទមអ្នកតាមួយ ។ ថ្ងៃមួយមានទឹកជំនន់ធំធ្វើឱ្យលិចលង់ជុំវិញមូលនោះទាំងអស់ ។ ដូនពេញក៏ ចុះពីផ្ទះរបស់គាត់ ដែលសង់ខ្ពស់ពីដី ហើយក៏បានឃើញមានដើមគគីធំមួយ ដែលបានរសាត់តាមខ្សែទឹក ហើយមកប៉ះជាប់នឹងមាត់ច្រាំង ។ ដូនពេញអរណាស់ដោយគិតថា អញនឹងបានឈើប្រើហើយ ក៏ប្តីប្រាសើរកញ្ជាត់ញោមជិតខាង ដើម្បីអូសឈើនេះ ។ ក្នុងខណៈនោះ ស្រាប់តែឃើញព្រះបដិមាបុរាណចំនួន៥អង្គ ធ្វើអំពីសិវិទូនិងថ្ម ។ ទេវរូបសិវិទូខាងលើនេះ ជារូបព្រះនារាយណ៍ ទ្រង់ឈរ ហើយនៅដៃ មានកាន់ឧបករណ៍និងអាវុធផ្សេងៗ ដូចជា ដំបង, ខ្យងស័ង្ក ។ រីឯព្រះកេសវិញមានផ្ទូងសក់ ។

ដូនពេញសប្បាយចិត្តជាពន់ពេក ក៏ប្រមែលប្រមូលអ្នកស្រុកជិតភ្នំយើងធ្វើបុណ្យ ។ គាត់បានសាងសង់រោងមួយនៅមុខខ្ទមរបស់ គាត់ ដើម្បីដាក់វត្ថុសិវិទូទាំងអស់នោះ ។ បន្ទាប់មកទៀត គាត់ក៏បានស្នើអ្នកស្រុកភូមិឱ្យជួយជូនដី នៅមុខផ្ទះគាត់ឱ្យខ្ពស់ដូចកូនភ្នំ ដើម្បីទុកជាទីគោរពសក្ការៈបូជា ។



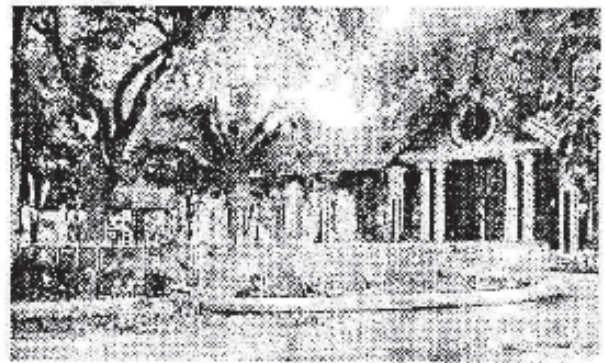

ព្រះវេត្យុរបស់ព្រះបាទពញាយ៉ាតឃើញភ្នំ (លកសារ អាស៊ីម៉ាស៊ីញែរ ចុងស.វទី ១៩) និង សូនច្បារភ្នំ ឆ្នាំ ១៩៣០ (ភាគចំណាស់បារាំង)

លោកយាយដឹងអ្នកស្រុក ក៏បានរកដើមគំនិតនោះ ដើម្បីយកទៅសាងសង់ព្រះវិហារ ។ ក្រោយពីបានសាងសង់ព្រះវិហារប្រក់សូនច្បារ លោកយាយក៏បាននាំគ្នាព្រះសង្ឃជាច្រើនអង្គ ដើម្បីធ្វើពិធីអភិធម្មាព្រះនិងទេវរូប ដោយដាក់តម្កល់ក្នុងព្រះវិហារនោះទៅ ។ ក្រោយពីសូត្របន្តិច ព្រះសង្ឃក៏បានសម្រេចព្រះទ័ពរវល់នៅទីនោះ ដោយសាងសង់ក្នុងទីនោះ ។ ដូច្នេះហើយ បានជាគាត់ទំហៅគ្នាខាងលើនេះថា ភ្នំភ្នំដូនពេញ ហើយក្រោយមកទៀត ក៏បានក្លាយទៅជាភ្នំភ្នំហូតដល់សព្វថ្ងៃទៅ ។

ព្រះពុទ្ធរាជ្យទាំង៤ ព្រមទាំងព្រះនាមរណី ដែលគេចាត់ឈ្មោះថា អ្នកតាព្រះចៅ រមែងតែផ្តល់ចំពោះព្រះរាជពង្សាវតារ ឬសិវិបង្គំលំដឹងវិបុលភាពត្រូវប្រាកាស ។ មេជិតទីតាំងភ្នំភ្នំដូនពេញខាងលើនេះហើយ ដែលព្រះរាជាខ្មែរពញាយ៉ាត ព្រះអង្គបានស្ថាបនាព្រះរាជធានីរបស់ព្រះអង្គ ។

រូបលេចក្តីមក ស្ថាបនាស្ថាបនាប្រាសាទខ្មែរត្រូវបុគ្គលិកយើង បានត្រូវពេជ្ជប្រទេសនៅលើទីតាំងស្ថិតដិតគ្នា ដៃទីក្រុងភ្នំពេញបច្ចុប្បន្ន ដ៏សម័យបុរេប្រវត្តិសាស្ត្រ របៀបដល់សព្វថ្ងៃនេះបញ្ជាក់ស្រដៀងគ្នា ទីតាំងរាជធានីភ្នំពេញសព្វថ្ងៃនេះ មានលក្ខណៈប្រកបដោយអំណាចរាជធានីសាស្ត្រ ដោយរាជធានីសាស្ត្រ ៤ ព្រះបាទសីហនុក្នុងវិស័យសេដ្ឋកិច្ច ហើយក៏ជាអូរពេញនៃការវិភាគស្ថានភាពនៃភូមិភាគនេះ ។ ស្ថានភាពនៃ ព្រះវេត្យុដែលដឹងជាចេញពីភ្នំភ្នំដូនពេញ គឺជាព្រះវេត្យុបោះពុម្ពជាគូរបស់ព្រះបាទពញាយ៉ាត ។

**៤- ព្រឹត្តិការណ៍សំខាន់ៗនៃការកសាងភ្នំពេញដំបូង**

ក្រោយពីសង្រ្គាម អប្សរាយ ដែលបណ្តាលមកពីមហិក្រិទ្ធភាពទឹកដីយមគ្គានុព្រំដែន របស់ជនជាតិសៀម ព្រះបាទពញាយ៉ាតបានបង្ខំព្រះទ័ពទាត់ពេញពីព្រះរាជធានីបុរាណ ដែលស្ថិតនៅប្រាសាទបាគាន់ មកកាន់បាគាន់ ។ ក៏ប៉ុន្តែដោយសារទីតាំងនេះមានទឹកជំនន់ ព្រះអង្គក៏បានជ្រើសរើសព្រះរាជធានីរបស់ភ្នំភ្នំ ហើយគឺទីកន្លែងនេះហើយ ដែលព្រះអង្គបានស្ថាបនាទីក្រុងថ្មីមួយ គឺទីក្រុងភ្នំពេញសព្វថ្ងៃនេះ ។

ការស្ថាបនាទីក្រុងភ្នំពេញនេះ គឺជាព្រឹត្តិការណ៍ជាប្រវត្តិសាស្ត្រ សំខាន់បំផុតក្នុងប្រវត្តិសាស្ត្រខ្មែរ ក្រោយពីសម័យអង្គរ ដែលខ្មែរត្រូវប្តូរព្រះរាជធានីពីសៀម ។ គំនិតនេះនៅស្នេហាដ៏ខ្ពង់ខ្ពស់ ដែលបានចេញពីក្នុងព្រះរាជពង្សាវតារខ្មែរ មកបង្ហាញជូនដូចតទៅ ៖

ព្រះបាទពញាយ៉ាត ព្រះអង្គបានគោរពព្រះព្រាហ្មណ៍ ដែលលិខិតដល់ដោយទឹកជំនន់ ហើយយាងមកកាន់ភ្នំដូនពេញ ដែលស្ថិតនៅជិតមាត់គ្រាំងទីតាំងលិខិតនៃខេត្តបាណពោម ( ទន្លេស្រប ) ដែលស្ថិតនៅជិតភ្នំដូនពេញ ។ ព្រះអង្គបានបញ្ជាចាត់តាំងទៅពញាករ ម៉ង់មកប្រើប្រាស់ប្រតិបត្តិ ដែលចេះដឹងផ្នែកវិស័យហោរាសាស្ត្រ ។ មន្ត្រីទាំងនោះក៏បានមកដល់ភ្នំដូនពេញ ហើយក៏បានវាយតម្លៃថា ទីតាំងដែលស្ថិតនៅទីនោះគឺជាកន្លែងស្រដៀងនឹងទីនោះ គឺជាភូមិសាស្ត្រដ៏ល្អប្រសើរ ។ ក្រោយមកមន្ត្រីទាំងនោះ ក៏បានគាត់ចូលរួមផលនៃការស្រាវជ្រាវរបស់គេ ទៅព្រះមហាក្សត្រ ហើយព្រះអង្គក៏បានបញ្ជាទៅទៅហូរយន្តទាំងអស់ ក្នុងព្រះរាជាណាចក្រកម្ពុជា ទាំងអស់ឱ្យគេស្តារប្រជា

រាស្ត្រ ដៀម្បិសាងសង់នូវព្រះរាជដំណាក់ លើកកំផែងព្រះបរមរាជវាំង។ ការសាងសង់ត្រូវបានបញ្ចប់នៅឆ្នាំ ១៤៣៤ នៃគ្រិស្តសករាជ ថ្ងៃ អង្គារ ខែពិសាខ ឆ្នាំខាល ។ ព្រះមហាក្សត្រខ្មែរក៏បានរើទីតាំងពិបាក មកគង់នៅរាជធានីភ្នំពេញ ។

ពេលដែលព្រះអង្គយាងមកដល់ទីតាំងថ្មីនេះភ្លាម ទ្រង់បញ្ជាទៅឧកញ៉ាតេជោស្រី ដែលជាចៅហ្វាយខេត្តសំរោងទង ដើម្បីរកម្លូ ប្រធារាស្ត្រ ដើម្បីជីកយកដីតាមវាលទំនាប ស្ថិតនៅខាងត្បូងភ្នំដូនពេញ ទៅចាក់នៅក្រោមជើងវត្តភ្នំផ្កាស់ ជាពិសេសនៅផ្នែកខាងត្បូងនិង ខាងកើត ព្រមទាំងនៅក្នុងបរិវេណនៃព្រះបរមរាជវាំង ។

ព្រះអង្គបញ្ជាឱ្យគេចាក់ដីបំពេញ ហើយធ្វើឱ្យទីតាំងនេះរាបស្មើរហូតដល់មាត់ទន្លេ ។ ដូច្នេះបានជាចាប់ពីពេលនោះមក គេបាន ឱ្យឈ្មោះទីតាំងនោះជាផ្លូវកំពង់រាប ។ វាលទំនាប ដែលគេបានយកដីចេញ បានក្លាយទៅជាទីបឹងឧកញ៉ាតេជោ ។ រាជបញ្ជាទៅ ចៅហ្វាយខេត្តបាទីឈ្មោះ ផ្គុង ឱ្យជីកព្រែកមួយដើម្បីបង្ហូរទឹកចូល ទៅនៅចំកណ្តាលព្រះរាជដំណាក់ ដើម្បីផ្ទុកទឹកជូនប្រជាពលរដ្ឋតាម សេចក្តីត្រូវការ ។ ពេលដែលព្រែកបានជីករួច ព្រះអង្គបានយកផ្កាងថ្មភ្នំនិងដីធ្លី មកក្រាលពីលើព្រែក ហើយដាក់ឈ្មោះឱ្យថា ព្រែក ឧកញ៉ាផ្គុង ។

បន្ទាប់មកទៀត ព្រះអង្គបញ្ជាឱ្យគេជីកព្រែកមួយទៀត ដោយលើកកំផែងជុំវិញព្រះរាជធានី ។ ផ្នែកខាងត្បូងនៃរណ្តៅនោះ គេ ឱ្យឈ្មោះថា ព្រែកអូរគរ, រីឯផ្នែកខាងជើងមានឈ្មោះថា ព្រែកពរម្តាយ ។ ក៏ប៉ុន្តែដោយនៅទីកន្លែងចុងក្រោយនេះ ព្រះអង្គឱ្យជនជាតិចិន មកតាំងទីលំនៅដ្ឋាន ដើម្បីធ្វើអាវុធ ព្រែកនោះក៏មានឈ្មោះថាព្រែកចិនដំដែក ។

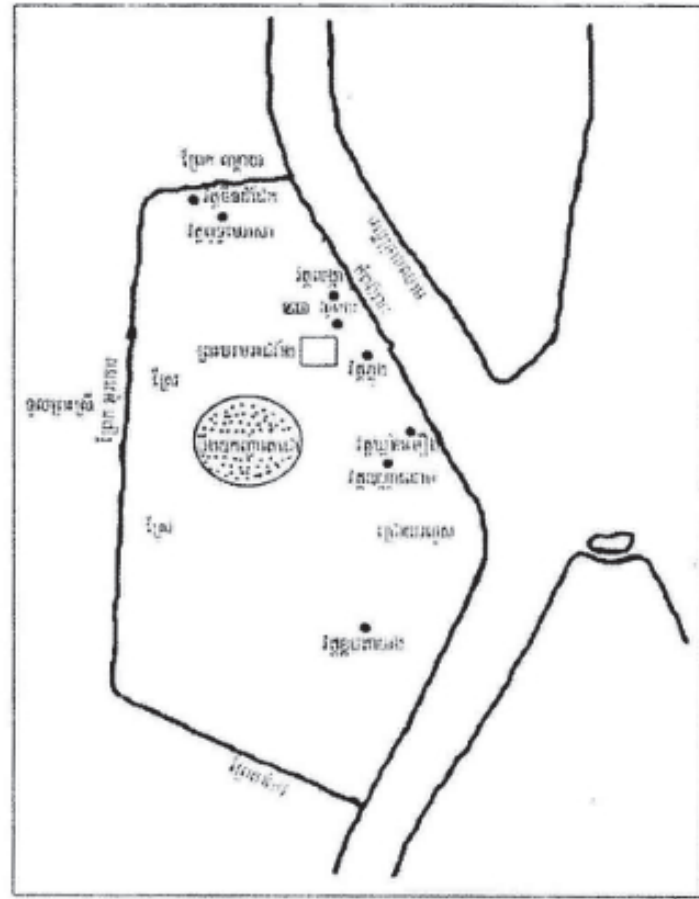

ផ្ទាំងទ្រង់ ៧ រាជ្យ ១៩៧៩ តាមចក្រសម្រេច រៀន ធីរដ្ឋ

នៅតាមដងទន្លេ ព្រះមហាក្សត្រខ្មែរបានលើកទំនប់ មួយ ប្រយោជន៍នឹងទប់ទល់ទឹកជំនន់ ដែលអាចលិចលង់ទី ក្រុង ។ អ្នករាជការ មន្ត្រីនិងប្រជាពលរដ្ឋ ក៏បានកសាងព្រះ រាជធានី រីឯគំបន់ខាងលិចនៃទីក្រុង គេទុកធ្វើស្រែចម្ការ ។ ព្រះអង្គក៏បានតាំងឈ្មោះនៃទីក្រុងនេះថា "ក្រុងចតុមុខមង្គល សកលកម្ពុជាធិបតី សិរីធរ បវរ ឥន្ទ បត្តបុរិស្ថាភាសិហា មហានគរ" ។ ចំពោះទន្លេដែលមានឈ្មោះថាទន្លេប្រាប ឈាម ព្រះអង្គតាំងឈ្មោះថា ទន្លេចតុមុខ ឬទន្លេ៤មុខ ។

ជាច្រើនឆ្នាំបានកន្លងផុតទៅ ព្រះនរាយណ៍ ដែល ត្រូវជាព្រះរាជបុត្រច្បង របស់ព្រះបាទពញាយ៉ាត ត្រូវបាន តែងតាំងជាឧបរាជ ហើយបានស្ថាបនាព្រះរាជវាំង របស់ ព្រះអង្គនៅជ្រោយរលួស ។ ទន្ទឹមនឹងនេះ ព្រះរាជបុត្រទី២ របស់ព្រះមហាក្សត្រខ្មែរ ដែលមានព្រះនាមថា ស្រីរាជា ទ្រង់យាងទៅតាំងព្រះបរមរាជវាំង នៅខាងលិចនៃព្រែកអូរ គរ នៅលើទួលមួយឈ្មោះទួលព្រះស្រីរាជា ។

ព្រះវិហារដែលបានសាងសង់ដោយដូនពេញ បាន ត្រូវទ្រុឌទ្រោម ព្រះបាទពញាយ៉ាតក៏បានសម្រេចព្រះទ័យ

សាងសង់ថ្មី ដោយបានកែទិដ្ឋភាពដើមរបស់ភ្នំ នេះឱ្យមានសោភ័ណភាពជាងមុន ។ ហើយនៅលើកំពូលភ្នំ ព្រះអង្គបានយកថ្មបាយក្រៀម មកក្រាលជាខឿន ហើយនៅលើខឿននោះ ព្រះអង្គបានស្ថាបនារូបចក្រិមួយពីលើ ។ នៅក្នុងចេត្យ គេឃើញមានបន្ទប់ពីរគ្រូតលើគ្នា ហើយក្នុងបន្ទប់នីមួយៗ មានអាសនៈមួយ ។



ជាងខាងលើទីមួយ មានទំហំពេញខ្លួនលាយស្រួប រីឯជាងខាងក្រោមទី២ មានទ្វារ ៤ បើកឆ្ពោះទៅទិសទាំង៤ ។ ក្នុងពេលជាមួយគ្នានេះ ព្រះបរមភក្សត្រូវបានស្ថាបនាទ្វារព្រះវិហារជាច្រើនក្នុងក្រុងភ្នំពេញ ។ ពីរនៅខាងកើតភ្នំ មួយនៅព្រែកចិន មួយនៅលើមាត់ច្រាំងនៃព្រែកឧកញ៉ាភ្នំ មួយនៅចេត្យនៃព្រះលោម និងមួយទៀតនៅខ្ពស់តាមដង ។ ក្រោយពីសាងសង់ព្រះវិហារទាំងនេះរួច ព្រះអង្គបញ្ជាឱ្យគេទៅកព្រះបដិវាលវិទ្ធិនៅខេត្តព្រះវិហារ ព្រមទាំងចេញក្រោយកម្ពុជបុរី នៅលើវត្តភ្នំយ៉ាងអធិកអធម ។ បុណ្យរដ្ឋព្រះចេត្យ បានប្រព្រឹត្តទៅបីថ្ងៃបីយប់ ។

ព្រះពុទ្ធអង្គដែលដូនពេញបានរកឃើញពីមុននោះ ត្រូវបានគេតម្កល់ក្នុងបន្ទប់នៃជាងទី១ នៃព្រះចេត្យធំ ហើយព្រះពុទ្ធអង្គដែលរកឃើញពីអង្គរ ត្រូវតម្កល់ក្នុងបន្ទប់ជាងខាងក្រោមវិញ ។

ក្រោយពីពិធីបុណ្យនេះ ព្រះអង្គតាំងឈ្មោះនៃព្រះវិហារទាំងនោះ បរោតី ។ ព្រះវិហារនៅលើភ្នំដូនពេញឈ្មោះ វត្តព្រះចេត្យបរិព័ត, ឬព្រះចេត្យនៃភ្នំ ។ បច្ចុប្បន្ននេះគេនៅដៃហៅ ចេត្យបរិព័ត (បរិព័ត) ចេត្យនេះតាមឈ្មោះផ្ទាល់ដដែល គឺចេត្យវត្តភ្នំ ។ ព្រះវិហារទាំងពីរដែលបានសាងសង់ នៅខាងលិចវត្តភ្នំនោះ មានឈ្មោះថាវត្តកោះ ។ ខាងត្បូងហៅថាវត្តលង្កា ដែលនៅទីនោះគេតម្កល់ព្រះគម្ពីរ ។ នៅខាងជើងនៃព្រែកចិនដៃក ហៅថាវត្តព្រះពុទ្ធឃោសធារ្យ ។ ឈ្មោះនៃព្រះវិហារទាំង៣ ចុងក្រោយនេះ ទាក់ទិននឹងប្រវត្តិរបស់ព្រះពុទ្ធសាសនា ជាពិសេសព្រះសង្ឃពុទ្ធសាសនា និងកោះស្រីលង្កា ។ ព្រះវិហារដែលបានសង់ជាប់មាត់ច្រាំងព្រែកឧកញ៉ាផ្ទុំ ត្រូវគេតាំងឈ្មោះថា វត្តពារធុង ហើយចំណែកព្រះពុទ្ធអង្គ ដែលមានក្នុងព្រះវិហារនេះមានឈ្មោះថា ព្រះស្រកាលេញ ។ វត្តឧត្តរាលោម គឺជាឈ្មោះនៃចេត្យដែលព្រះភិក្ខុអាស្សដ៍ បានតម្កល់ទុកនូវព្រះសរិរិកតាត ឈ្មោះឧត្តរាលោម របស់ព្រះសម្មាសម្ពុទ្ធអង្គ ។ នៅមុខព្រះវិហារដែលស្ថិតនៅដងទន្លេមានដើមពោធិបុព្វ ។ ព្រះបរមភក្សត្រូវបានសាងសង់រោងអ្នកតា ទេពរក្ស ឈ្មោះអ្នកតាព្រាប ដែលព្រះអង្គបានតាំងឈ្មោះថា អ្នកតាប្លង់បៀង ។ ព្រះវិហារចុងក្រោយទាំងអស់ ដែលព្រះអង្គបានសាងសង់ គឺវត្តខ្ពស់តាមដង ដែលជាឈ្មោះនៃផ្នូកដ៏ល្បីល្បាញ ជាអរមួយដែលតាមដងបានដឹកពីបុរេអរ ។ ក្រោយបុរេអរតាមដងនេះ ក៏បានភ្ជាយទៅជាវត្តបុរមវត្ត ដែលស្ថិតនៅខាងត្បូងនៃព្រះបរមរាជវាំង ។

**៥- ដំណាក់កាលវិវត្តនៃទីក្រុងភ្នំពេញ**

តាមរយៈការគំរើញខាងបុរាណវិទ្យា នៅតំបន់ជើងឯកបច្ចុប្បន្ន យើងអាចសន្និដ្ឋានបានថា ទីកន្លែងភ្នំពេញមានចំណាស់យ៉ាងតិចក៏ជាង ២១០០ឆ្នាំបករើយដែរ ។ ដូចតំបន់ផ្សេងៗទៀត ក្នុងព្រះរាជាណាចក្រកម្ពុជា ការធ្វើកំណាយតាមវិធីសាស្ត្រ តូបផ្សំនឹងសំណល់សំលៀកបំពាក់បុរាណវិទ្យា ដែលសព្វថ្ងៃតំបន់នៅស្ថិតនៅភ្នំពេញ និងស្ថិតនៅក្នុងវត្តជើងឯកបានបង្ហាញថា តំបន់មាន

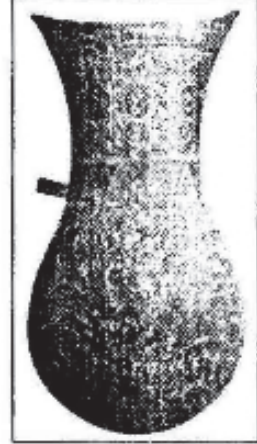

ដួងមកពីចាក់អង្រែសំរឹត (សារមន្ទីរជាតិភ្នំពេញ)

ឈើនេះ ធ្លាប់ហេតការវិវត្តជាច្រើនដំណាក់កាល ពោលគឺក្នុងសម័យឈោបៈជាតុ ដល់សម័យទំនើបយើងនេះ ក្រោយពីឆ្លងកាត់សម័យបុរេអង្គរ អង្គរ និងក្រោយអង្គរ ។

នាសម័យបុរេប្រវត្តិសាស្ត្រដំបូងបំផុត ពោលគឺសម័យថ្មថ្មី ឬថ្មរំលីង បុព្វភារិយក្នុងតំបន់នេះពោលបន្ទាប់ទុកនូវ វត្តប្រើប្រាស់ អំពិថ្ម និងសិវិទូដូចជា ពូថៅថ្ម និងគ្រដោកសំរិទ្ធ (សំរិត) ជាដើម ។ តាមរូបថតពីលើអាគារគេក៏បានដឹងដែរថា បុរេស្បៀងនាជំនាន់មុន ឥណ្ឌូបម័យកម្ម ចេះសាងសង់ផ្ទះសំបែងស្រុកភូមិ ដែលស្ថិតក្នុងទីតាំងមានសណ្តានដ៏រាងមូល តែគឡូរនេះ ត្រូវបានបាត់បង់ នូវទ្រង់ទ្រាយដើម ដោយការគូរដីធ្វើស្រែចំការជាអចិន្ត្រៃយ៍ ។

ក្រៅពីសំណល់វប្បធម៌ខាសម័យបុរេប្រវត្តិសាស្ត្រ គេក៏បានជួបប្រទះនូវខ្លួលបុរាណជាច្រើន ដែលជាឡដុតកុណាលភាជន៍ខាសម័យមកភ្នំ ដែលស្ថិតក្នុងកំឡុង ស.វទី៤ ដល់ទី៦-៧ នៃគ.ស ដូចវត្តមានរបស់កញ្ជើមួយចំនួនជាសក្ខីកម្មស្រាប់ ។ ការផលិតកុណាលភាជន៍ ត្រូវបានបន្តរហូតដល់សម័យអង្គរ និងក្រោយ

អង្គរ ។



ការស្រាវជ្រាវថ្មីៗនេះ ដែលដឹកនាំដោយលោក ផុន កសិកា បានឱ្យដឹងថា ចំនួនឡដែលគេបានជួបប្រទះនៅទីនោះ មានមិនតិចជាង ៤០ ឡឡើយ ។ សូមរំលឹកផងដែរថា នេះជាលើកទីមួយហើយ ដែលឡដុតបានក្បាននាសម័យនគរភ្នំ ត្រូវបានរកឃើញលើកដំបូងបង្អស់ នៅក្នុងភូមិសាស្ត្រអាស៊ីអាគ្នេយ៍ដីគោក ។ គំនរកលាលភាជន៍ជាច្រើន នាសម័យអង្គរនិងក្រោយអង្គរ ក៏ជាកសុតាងមួយបញ្ជាក់អំពី អត្ថិភាពនៃវិស័យពាណិជ្ជកម្ម ក្នុងសម័យដ៏យូរលង់នោះដែរ ។ នេះជាអ្វីមួយដែលគេពុំបានគិតដល់ ។

យោងតាមការសិក្សាស្រាវជ្រាវ យើងក៏បានដឹងទៀតថា មុននឹងឈានទៅកាន់សម័យអង្គរ តំបន់នេះ ក៏ធ្លាប់ជាមជ្ឈមណ្ឌលវប្បធម៌បុរេអង្គរមួយយ៉ាងសំខាន់ផងដែរ ។



កណ្តុរឹមកពីជើងឯកឯកសាររបស់លោកផុន កសិកា, ២០០៧ និងចំនួយ ទីតាំងដដែល (សារមន្ទីរជាតិពន្ធុវិទ្យាទូលកោក២០០៧)

ឧទាហរណ៍ជាក់ស្តែង ដែលគេពុំអាចប្រកែកបាន គឺសំណល់សិល្បៈស្ថាបត្យកម្មប្រាសាទមួយ ស្ថិតនៅក្នុងបរិវេណនៃវត្តជើងឯកបច្ចុប្បន្ន ដែលត្រូវបានសាងសង់ឡើងលើទីតាំងចាស់ នៃប្រាសាទបុរាណ ។ ពាក់ព័ន្ធនឹងនឹងប្លង់នីយដ្ឋានខាងលើនេះ គេក៏អាចរកឃើញផ្ទាំងសិលាចារឹកមួយ ព្រមទាំងសរសរពេជ្រមួយ ដែលសព្វថ្ងៃនេះត្រូវបានត្រួតពិនិត្យនៅសារមន្ទីរជាតិ ។ រីឯនៅក្នុងបរិវេណនៃវត្តវិញ យើងឃើញមានគ្រឿងសំអុប្រាសាទធ្វើអំពីថ្ម ដូចជាផ្ទាំងផ្តែរបួយ ស៊ុមទ្វារ ថ្មអង្គរចន្ទ និងទម្រង់ដ៏មាមួយចំនួន ។ តាមពិតទៅប្រាសាទខាងលើនេះ ដែលត្រូវបានបំផ្លាញទៅនោះ គឺត្រូវបានស្ថាបនាឡើងអំពីឥដ្ឋ ហើយស្ថិតក្នុងរចនាប័ណ្ណកំពង់ព្រះ ពោលគឺនៅចុងស.វទី៧ ដើមទី៨ ។

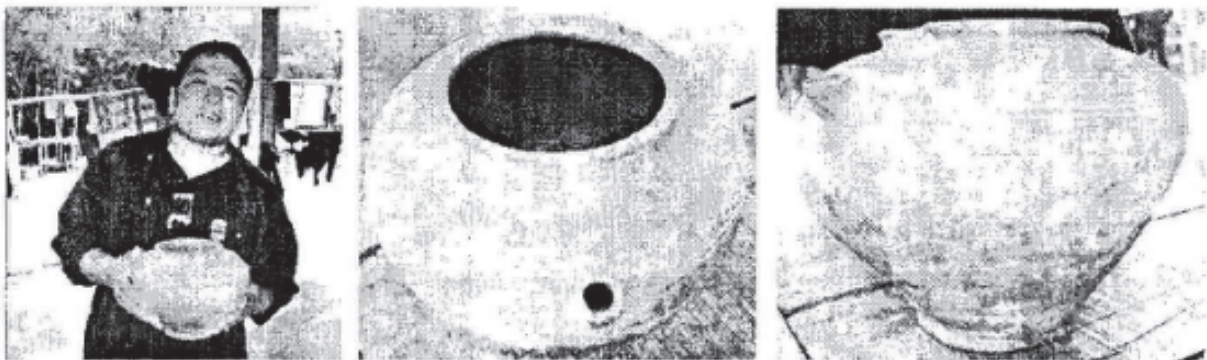

លោក សឹង គា និង កណ្តុរឹម បញ្ចុះសាលើកទី២(ម.ត ២០១០)

ខ្លឹមសារនៃផ្ទាំងសិលាចារឹកខាងលើ បានរៀបរាប់អំពីដង្វាយជាស្រេច ខ្ញុំបម្រើ សត្វពាហនៈដូចជា គោ ក្របី ដំរី ព្រមទាំងទុកជាដើម ដល់ព្រះអាទិទេព ដោយនៅខាងចុងនៃសិលាចារឹកមានចារបទបញ្ញតិរបស់ព្រះរាជា ដល់ជនណាដែលហ៊ានបំពានសម្បត្តិទាំងនោះ ។

ជារួម តាមរយៈការវិភាគសំណល់បុរាណវិទ្យា នៅក្នុងនិងក្រៅបរិវេណនៃវត្តជើងឯក យើងបានឃើញការចាប់ផ្តើមដោយ សម្បិមៗ នៃប្រសិទ្ធភាពវប្បធម៌ខ្មែរក្នុងតំបន់ ដែលមានអាយុដ៏ចំណាស់ គឺជាង២០០០ឆ្នាំមកហើយ ។ ដូចនេះ មុននឹងឈានទៅដល់សម័យអង្គរ ដ៏រុងរឿង ភូមិជើងឯក សង្កាត់ជើងឯក ខណ្ឌដង្កោ រាជធានីភ្នំពេញ គឺជាមជ្ឈមណ្ឌលវប្បធម៌មួយដ៏រុងរឿងផ្តុំផ្តើមអស្ចារ្យ ហើយវឌ្ឍនៈភាពនេះ ក៏អាស្រ័យលើអំណោយផល នៃភូមិសាស្ត្រដែរ ជាពិសេសវត្តមានរបស់បឹងដ៏ធំមួយ ដែលមានប្រភពទឹកភ្ជាប់ទៅ នឹងទន្លេបាសាក់តាមរយៈព្រែកមួយ ។



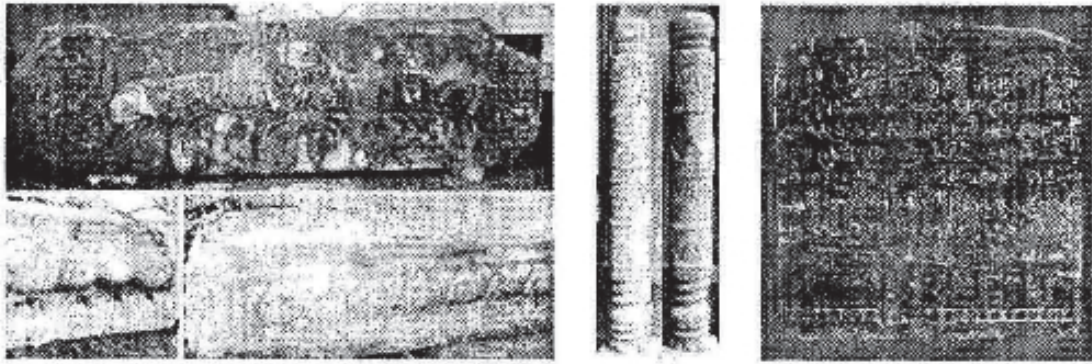

ក្បាច់ផ្តែរកំចូលព្រះ ទម្រទេវរូប វត្តជើងឯក សសរពេជ្រ (សារមន្ទីរជាតិភ្នំពេញ) និង សំណៅផ្កាមង្គ្រាងសំណៅវត្តជើងឯក ដែលរក្សាទុកនៅសារមន្ទីរជាតិភ្នំពេញ

ប្រយោជន៍ទៀតសោត គឺប្រព័ន្ធធារាសាស្ត្រនេះហើយ ដែលជាដង្ហើមសេដ្ឋកិច្ចសម្រាប់ប្រជាជនខ្មែរ នៅក្នុងតំបន់មានការកសាងទីក្រុងភ្នំពេញ នៅស.វទី១៥ ។ តំបន់នេះបានត្រួតត្រាជាជម្រកស្រុកស្រែកម្រិត ព្រំប្រទល់ភូមិសាស្ត្រនៃប្រទេសខ្មែរ ក៏ប៉ុន្តែ ជាកំពង់ផែសម្រាប់ដឹកទំនិញ ចេញចូលផងដែរ ។

ក្នុងការស្រាវជ្រាវរបស់យើងការពិភាក្សា ២០០៩-២០១០ ក្នុងបរិវេណនៃទីក្រុងមូល នៅវត្តជើងឯកខាងលើនេះ យើងក៏បានជួបនូវ ចូលព្រាសាមនាសរមើបបុរេអង្គរមួយចំនួន ដែលត្រូវបានបញ្ជូនទុកនៅស្ថានីយស្រាវជ្រាវ ព្រមទាំងបំណែកសិរីវិបុលមួយចំនួន ដែលត្រូវបាន ធើរទៅក្នុងស្ថានីយបុរេអង្គរ។ ក្រៅពីនោះ យើងក៏បានជួបប្រទះផងដែរនូវឧបករណ៍ស្រាវជ្រាវ និងការឈូសឆាយ ដោយអ្នក មានវិណាច។

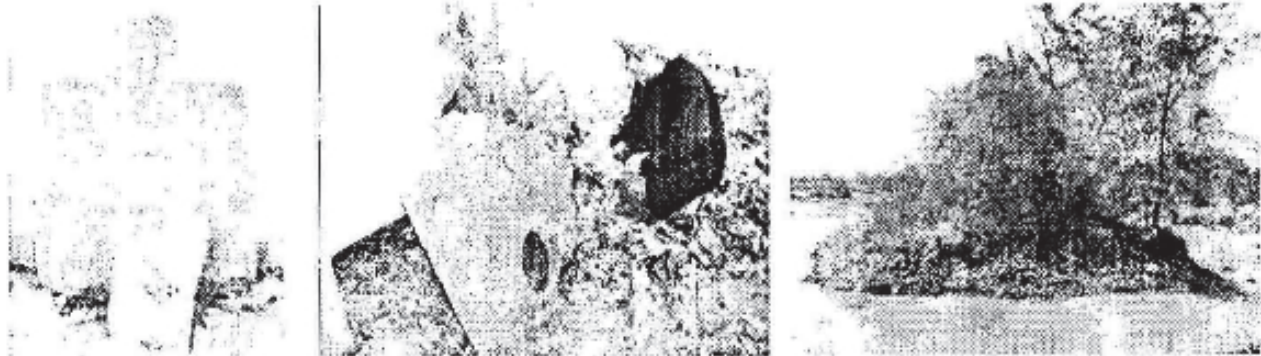

ស្ថានីយស្រាវជ្រាវបុរេអង្គរនៅតាមទូល និងសំណល់ឧបករណ៍ស្រាវជ្រាវក្នុងបរិវេណវត្តជើងឯក(ម.ត ២០០៩)

សូមចេញកំរិតប្រើប្រាស់ទៀតថា យើងបានជួបនៅតាមគោលដៅរបស់អ្នកស្រុកភូមិស្រាវជ្រាវមួយចំនួន ដែលបានទាញយកទៅ ឡើង គួរឱ្យចាប់អារម្មណ៍។ ជាមួយគ្នា ភាគីទាំងនោះត្រូវគេយកទៅលក់នៅទីផ្សារទូលទំពូង ដោយចំហរ។

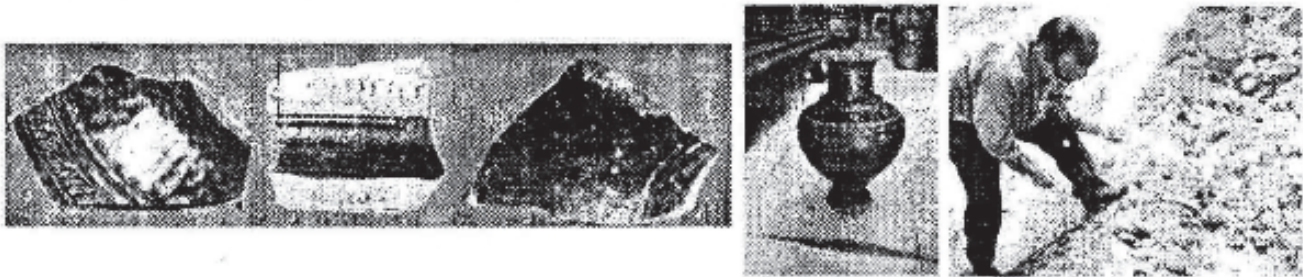

បំណែកភាគីសម័យអង្គរ ភាគីដាក់លក់នៅផ្សារទូលទំពូងភ្នំពេញ តំបន់ជើងឯក និង ការពិសិដ្ឋបំណែកភាគីសម័យក្រោយអង្គរ(ម.ត ២០០៩)



**ខ. ព្រឹត្តិកាលវិបាកមួយចំនួន ឆ្នាំ១៩៧០**

**១- កំពង់ផែភ្នំពេញ ក្នុងបរិបទវប្បធម៌ខ្មែរ**

សម័យប្រវត្តិសាស្ត្រនៃព្រះរាជាណាចក្រកម្ពុជាដំបូងបង្អស់ គឺហ្វូណន ដែលចាប់បដិសន្ធិឡើង ដោយកសិកររូបវិទ្យា តាមរយៈ ពាណិជ្ជកម្មនានា ។ ដូច្នេះហើយបានជាយើង មានការលេចឡើងនូវបុរីជាច្រើនដែលជាកំពង់ផែសមុទ្រ ។ យោងតាមកំណត់ហេតុមិន សមុទ្រទាំងនេះ ដែលសព្វថ្ងៃភាគច្រើនស្ថិតនៅក្នុងដែនដីសណ្តកម្ពុជា ក្នុងឈ្មួញសមុទ្រសៀម និងជ្រោយមលយូ ជាតំបន់ដៃដីអាក ។ បេសកកម្មចិន កាំង ថៃ និង យូ ជិន បានរៀបរាប់ឈ្មោះមួយចំនួនដូចជា ខុន ស៊ិន ជាដើម នៅជ្រោយម៉ាឡេ ដែលជាតំបន់ឆ្នងកាត់ទៅ កាន់ប្រទេសឥណ្ឌា ។ យ៉ាងណាមិញ គេក៏បានជួបកំពង់ផែសមុទ្រ មួយទៀតនៅអូរកែវ កម្ពុជាក្រោមដែរ ។

មានកសិករជាច្រើនបង្ហាញថា នគរភ្នំបានលាតសន្ធឹងលើអាណាខេត្ត ដែលស្ថិតក្នុងភូមិភាគខាងត្បូងនៃប្រទេសបច្ចុប្បន្នផងដែរ ដូចជាខេត្តនគរស្រីធម្មរាជា, សងក្វា, សុរាត, យ៉ាឡា, បាតានី ជាដើម ដែលស្ថិតនៅក្នុងឈ្មួញសមុទ្រសៀមសព្វថ្ងៃនេះ ។ សូមបញ្ជាក់ផង ដែរថា ក្នុងកំណត់ហេតុចិនបុរាណខាងលើនេះក៏មានការអះអាងថា ខ្មែរនាដើមទសវត្សទី៣ ក៏មាននាវាចរណ៍ច្រកច្រកផងដែរ ហើយរហូត ដល់រជ្ជកាលព្រះបាទសុរិយាវរ្ម័នទី១ ស.តទី១១ ស្ថានភាពនេះក៏មិនទាន់ប្រែប្រួលដែរ ។

អានភាពនៃនាវាចរណ៍ខ្មែរដែលជាប្រភពនៃវប្បធម៌-អារម្មណ៍ខ្មែរ តាមរយៈពាណិជ្ជកម្មអន្តរជាតិត្រូវបានផ្តើមឡើង ដោយការកាន់កាប់តំបន់ឈ្មួញ សមុទ្រទាំងនោះ ពីសំណាក់ប្រទេសសៀម នៅសតវត្សទី១៣-១៤ និងប្រទេសវៀតណាមចាប់តាំងពីសតវត្សទី១៧ ។ ក្នុងបរិបទនេះហើយ ទើបមានការស្ថាបនាកំពង់ផែកំពង់សោម ដើម្បីផ្សារភ្ជាប់ និងសមុទ្រវិញ ក្រោយពីឯករាជ្យ ។

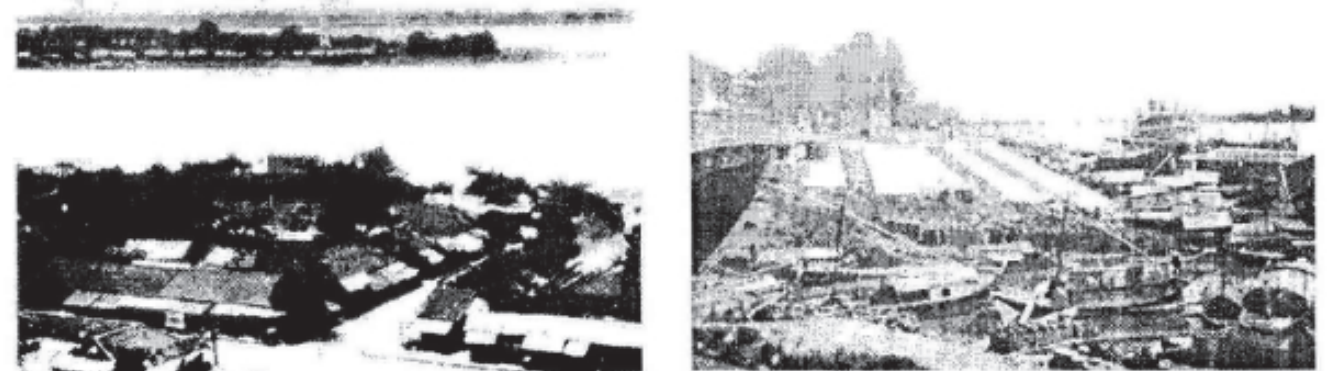

ទីដ្ឋានមាត់ទន្លេមាត់ស្រី ១៩ (អាដីម៉ា ឡឺវ្វែរ) បណ្តាលវិបាកខេត្តអាច្នាក់សុខ(ម.ត ១៩៧៨) និង ឆ្នាំ ១៩៧៩ (ឯកសារ Ch. Robequain)

កុំភ្លេចថា ផ្លូវទឹកក្នុងវប្បធម៌ខ្មែរ រមែងតែដើរតួនាទីយ៉ាងសំខាន់ខាងវិស័យសេដ្ឋកិច្ច ក៏ដូចជាជំនឿសាសនា ប្រទេសកថាវាយ ។ អត្ថបទរៀងរៀងបុរាណមួយចំនួនបានឱ្យដឹងថា ដូចករណីទីក្រុងអង្គរដែលត្រូវបានសាងសង់ឡើងក្បែរទីប្រសព្វភ្នំពេញ ដងស្ទឹងពីរដែលគេ ប្រៀបទៅនឹងស្តេចនាគ ឈ្មោល និងស្តេចនាគញី ពោលគឺ ដងនិងគូដៃបែន និងសៀមរាប ទីក្រុងភ្នំពេញ ក៏ដូច្នោះដែរ ។

ទីក្រុងនេះត្រូវបានសាងឡើងនៅទីប្រសព្វនៃដងទន្លេបី គឺទន្លេបាសាក់ ទន្លេសាប និងទន្លេមេគង្គ ដែលជាហេតុនាំឱ្យទីក្រុងនេះ ប្រកបដោយបេតិកភណៈពិសិដ្ឋអស្ចារ្យ ក្នុងសម័យអង្គរ ។ ជាការពិតណាស់ តាមប្រពៃណីខ្មែរ ទីតាំងខ្លះមានឈ្មោះល្បីល្បាញខ្លះខ្លា ក៏ ដោយសារតែមានបារមីកាន់ដីវិសេសវិសាល ។ យ៉ាងណាមិញ ស្ថានភាពនៃទីតាំង នៃរាជធានីភ្នំពេញជាពិសេសនៅម្តុំវត្តខណ្ឌលោម ដែលធ្លាប់ជាទីតាំងនៃប្រាសាទថ្មបូម ឆ្នាំ១១០ មុនការសាងសង់ព្រះបរមរាជវាំង ។

ទោះបីជាបច្ចុប្បន្នភាពមានការអភិវឌ្ឍគ្រប់វិស័យ ជាពិសេសផ្នែកសំណង់ស្ថាបត្យកម្មគ្រប់ប្រភេទ ដែលធ្វើឱ្យទីក្រុងភ្នំពេញផ្លាស់ ប្តូរមុខមាត់ ព្រោះបានភ្ជាយទៅជាទីក្រុងទំនើបដ៏ល្អបរវរមួយក្នុងចំណោមទីក្រុង ទំនើបក្នុងភូមិភាគអាស៊ីអាគ្នេយ៍យើងនេះ ក៏ដោយសារ ស្ថានភាពនេះមិនអាចធ្វើឱ្យគេមើលរំលងទីតាំងដីវិសេសវិសាល របស់ទីក្រុងនេះដែរ ។



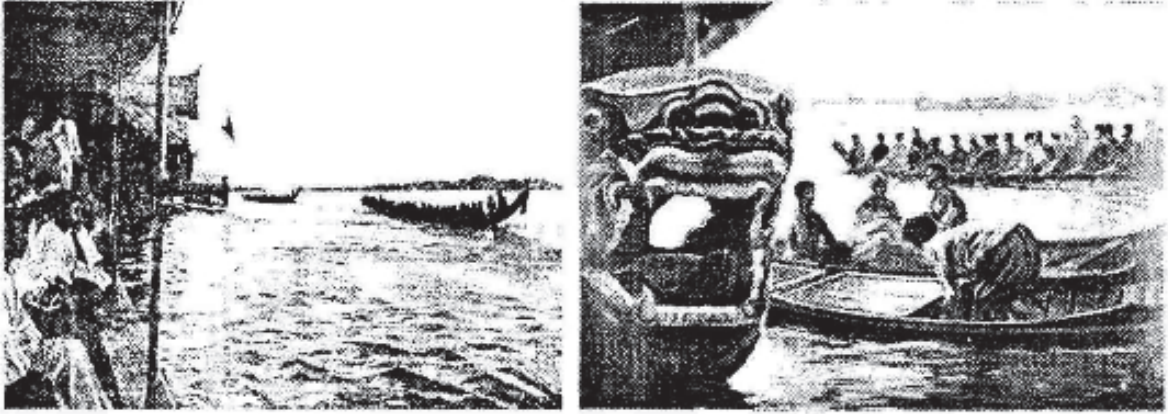

ផែនៅមុខព្រះបរមរាជវាំងក្នុងពេលបុណ្យអុំទូកឯកសារបារាំង មុនឆ្នាំ ១៩៣០

ដូចគ្នាជាមួយស្ថិតនៅក្រុងទន្លេតូក្យូ ទីប្រសព្វនៃទន្លេធំ និងទន្លេសាប ទីក្រុងភ្នំពេញគឺជាអំណោយរបស់ដងទន្លេ ទាំងនោះ ដែលជាប្រភពនៃការរីកដុះដាល ពោលគឺវប្បធម៌ ។ មិនដូច្នោះ ម្ដេចក៏ការសហគមន៍រស់នៅយ៉ាងកុះកុញនៅក្នុងតំបន់នេះតាំងពីសម័យ ប្រវត្តិសាស្ត្ររហូតដល់បច្ចុប្បន្នភាព ដោយបានឆ្លងកាត់នូវដំណាក់កាលផ្សេងៗនៃការវិវត្តន៍ ដូចជាសម័យអង្គរជាដើម ។ មុនសតវត្សទី ១៩ ពេលដែលព្រះបាទជ័យវរ្ម័ន បានកសាងរាជធានីភ្នំពេញ ហាក់បីដូចជាគេទុំទាន់បរិញ្ញាមកដល់ដងទន្លេ ដើម្បីបង្ហាញអំពីរាជធានីនៃ វិស័យសេដ្ឋកិច្ចនៅក្នុងទីតាំងនេះ ទោះបីជាមានសហគមន៍បុរាណរស់នៅរួចហើយក៏ដោយ ។

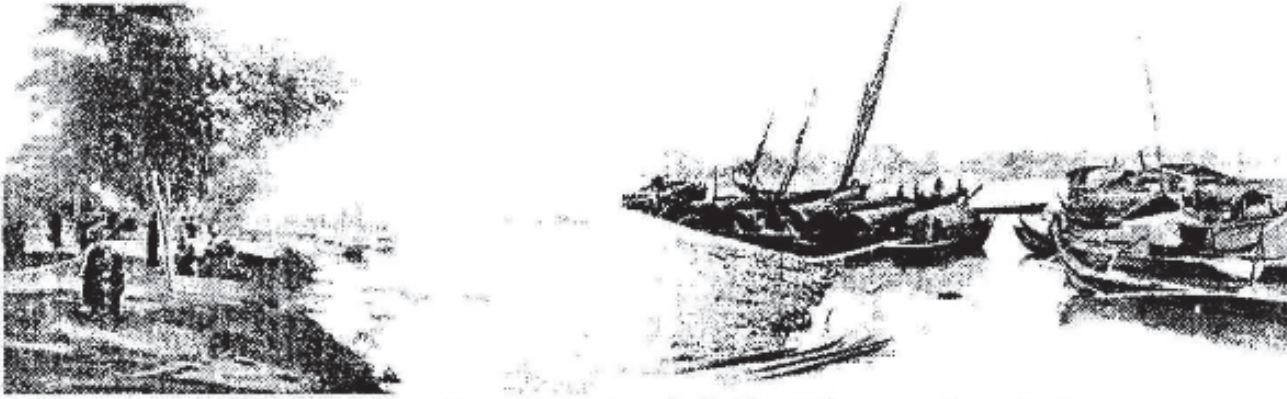

កំពង់ផែនៅជិតព្រះបរមរាជវាំងដោយមានវត្តមានរបស់កងទ័ពជំនួញបារាំងឯកសារបារាំង មុនឆ្នាំ ១៩៣០

ថ្មីនេះក្រោយពីការឃើញនូវឧបទ្វីបកណ្ដាលអាស៊ី ដ៏ច្រើនលើសលប់នៅតំបន់ជើងឯក ទើបយើងដឹងថា ខ្មែរពិតជាបានផ្ដើមប្រើ ប្រាស់ផ្លូវគមនាគមន៍ផ្លូវគោក និងផ្លូវទឹក ដែលមានដៃទន្លេយូរចំនួន នៅតាមដងទន្លេរួមក្រហម ដោយសារខ្លះព័ត៌មានច្បាស់ពីព្រះរាជ ពង្សវង្សនាខ្មែរ យើងពិបាកនឹងសង្ខេប បានច្បាស់អំពីតួនាទីនៃកំពង់ផែទាំងនោះ និងរាជធានីរបស់វាក្នុងវិស័យសេដ្ឋកិច្ច ។ តែវត្តមាននៃ ចំណែកទូកកុះកុញនៅមុខព្រះបរមរាជវាំងចុងសតវត្សទី១៩ ដើមសតវត្សទី២០នោះ ធ្វើឱ្យយើងសង្ឃឹមថា ការប្រើប្រាស់ទីតាំងនេះមិន មែនជាការចៃដន្យ ជាពិសេសនៅសម័យកាលបច្ចុប្បន្ន ដែលបារាំងទើបមកដល់ទីក្រុងភ្នំពេញ ។ ចំពោះយើងយល់ថា មានកំពង់ផែនៅទីនោះ រួចហើយមុនសម័យអាណានិគម ។

រួចសម័យបុរាណវត្តមានរបស់ផ្លូវគោក និងទឹកទាំងនោះ គឺជាបុរាណវត្តមានដ៏សំខាន់មួយ ដើម្បីអភិវឌ្ឍន៍សង្គម វប្បធម៌ ជាពិសេសនាវាវិស័យពាណិជ្ជកម្មក្នុងប្រទេស និងក្រៅប្រទេស ដូចជាការដឹកជញ្ជូនសាធារណៈ ដែលជាផលិតកម្មអោយ ទៅកាន់ខេត្តផ្សេងៗ ព្រះរាជធានី អង្គរថ្មី ឬចេញទៅកាន់តំបន់នេះជាដើម ។ លើសពីនេះម្យ៉ាងនូវគមនាគមន៍ទាំងនោះ គឺជាមូលដ្ឋានដ៏មានសក្ដានុពល សម្រាប់ផ្លាស់ប្តូរទំនិញ និងវប្បធម៌ ។ កុំភ្លេចថា តំបន់រាជធានីភ្នំពេញ បានទទួលឥទ្ធិពលមកពីក្រៅតាមសម័យកាលនីមួយៗនៃដំណើរ ប្រវត្តិសាស្ត្រ យ៉ាងប្រាកដ ។





ភូមិទេសាទនៅទន្លេសាបឯកសារបារាំង មុនឆ្នាំ ១៩៣១, បុណ្យអុំទូក និង គំនូរពណ៌រឿងព្រេងខ្មែររដ្ឋាញពីទូក ចុងស.វទី ១៩ ដើមស.វទី ២០

ដោយហេតុថា តាមរយៈរបាយការណ៍នាសម័យអាណាព្យាបាលបារាំង យើងក៏ដឹងទៀតថា ទីក្រុងភ្នំពេញបានក្លាយទៅជាកំពង់ផែពាណិជ្ជកម្មអន្តរជាតិ ដ៏សំខាន់មួយ ។ ហើយស្ថានភាពនេះត្រូវបានបន្តរហូតដល់បច្ចុប្បន្នភាព យ៉ាងមមាញឹក តែនៅក្បែរស្ថានប្រដាប់ចង្វារទៅវិញ ។

**២- ចារឹកនៃសិលាសញ្ញាបារាំង - សៀម ឆ្នាំ១៩០៧ នៅវត្តភ្នំ**

នៅថ្ងៃទី ១៥ ខែមីនា ឆ្នាំ១៩០៧ ដែលត្រូវនឹងថ្ងៃចេញកើត ខែផល្គុន ឆ្នាំមមី រដ្ឋស័ក ចុល្លសករាជ ១២៦៨ គឺជាថ្ងៃប្រវត្តិសាស្ត្រសម្រាប់ព្រះរាជាណាចក្រកម្ពុជា និងប្រជាជនខ្មែរទាំងអស់ដែលមានព្រះបាទសម្តេចព្រះស៊ីសុវត្ថិជាប្រមុខដឹកនាំ ដោយហេតុថា សៀមបានប្រគល់សេដ្ឋកិច្ចព្រះរាជាណាចក្រកម្ពុជាវិញនូវខេត្តព្រះវិហារ គឺបាត់ដំបង សិរីសោភ័ណ្ណ និងខេត្តសៀមរាប ដែលខ្លួនបានរឹបអូសដោយកម្លាំងទ័ពឈ្លានពានពីមុន ។



ព្រះបាទសម្តេចព្រះបាទស៊ីសុវត្ថិមហេសីនាងដោយស្រ្តីពាណិជ្ជកម្មនាមក្រុងភ្នំពេញ (ម.ក ២០១១)



ព្រឹត្តិការណ៍ប្រវត្តិសាស្ត្រនេះដែលត្រូវបានរកឃើញនៅរតន្ត្រីភូមិភ្នំដីជ្រក ៤ ជ្រុងទ្រវែង លាបពណ៌ដោយក្បូរក្បាច់ គឺជាសញ្ញាដៃ ជោគជ័យដ៏ត្រចះត្រចង់របស់នយោបាយបារាំង នៅកម្ពុជាក៏មែនពិត ក៏ប៉ុន្តែគឺជាវិធីសាស្ត្រប្រយុទ្ធសាស្ត្រជាមួយរបស់ប្រជាពលរដ្ឋខ្មែរ វិញព្រះមហាក្សត្រខ្មែរ ក្នុងការទាមទារឱ្យបារាំងរក្សាបូរណភាពទឹកដីខ្មែរ ដោយបង្ខំឱ្យសៀមសងអាណាខេត្តខ្មែរទាំងនោះ ដែលត្រូវបាន ផ្តាច់ចេញពីអាត្មាភូមិភ្នំដីជ្រកព្រាអភ័យធិបតេស បែនក្នុងឆ្នាំ១៧៩៤ ។

ដើម្បីរំលឹកព្រឹត្តិការណ៍ប្រវត្តិសាស្ត្រដ៏សំខាន់នេះ អាជ្ញាធរនាជាន់នោះ បានសាងសង់នូវវិមានអនុស្សាវរីយ៍មួយនៅចន្លោះភ្នំនៃ ពេញ (រតន្ត្រី) ទិសខាងត្បូងជាប់ខាងក្រោមភ្នំ ដែលជាបូជនីយដ្ឋានរបស់ណាកសំរិទ្ធិតំណាងឱ្យព្រះបាទស៊ីសុវត្ថិសោយរាជ្យក្នុងកម្ពុជាធិបតីនា ជាន់នោះ អមដោយខាងឆ្វេងនារី ពានាក៏, និងខាងស្តាំពលថ្មើរជើងម្នាក់ធ្វើវត្តការយ៉ាងសង្ហារ ។ រូបសំណាកព្រះបាទសម្តេចព្រះស៊ី សុវត្ថិ ត្រូវបានស្តារឱ្យទ្រង់ប្រថាប់លើរាជបល្ល័ង្កក្រោមស្បែកគ្រ ទ្រង់ទ្រង់គ្រឿងអប្សរព្រះស្រីក្នុងឋានជាស្តេចកំពុងសោយរាជ្យ ។ នៅទីនេះព្រះបរមរាជវាំងតំណាងដោយសសរស្តម្ភពីរ ដែលពិធីលើស្តេចនាគក្សលបីម្ខាងមួយៗផង ។ នារីទាំងបីនាក់នោះមានរូប គោបល្ល័ង្កកំពុងកុដ និងស្លៀកពាក់ខុសៗគ្នា តែគាបរបៀបបែបបុរាណសុទ្ធសាធ មិនខុសពីស្រ្តីទេពរបូរនៅរង្វង់រតន្ត្រី ហើយលើវិសាល កាងពានមួយ គឺតំណាងឱ្យខេត្តខ្មែរទាំងនោះ ដែលត្រូវបានប្រគល់សងមកខ្មែរវិញ ។

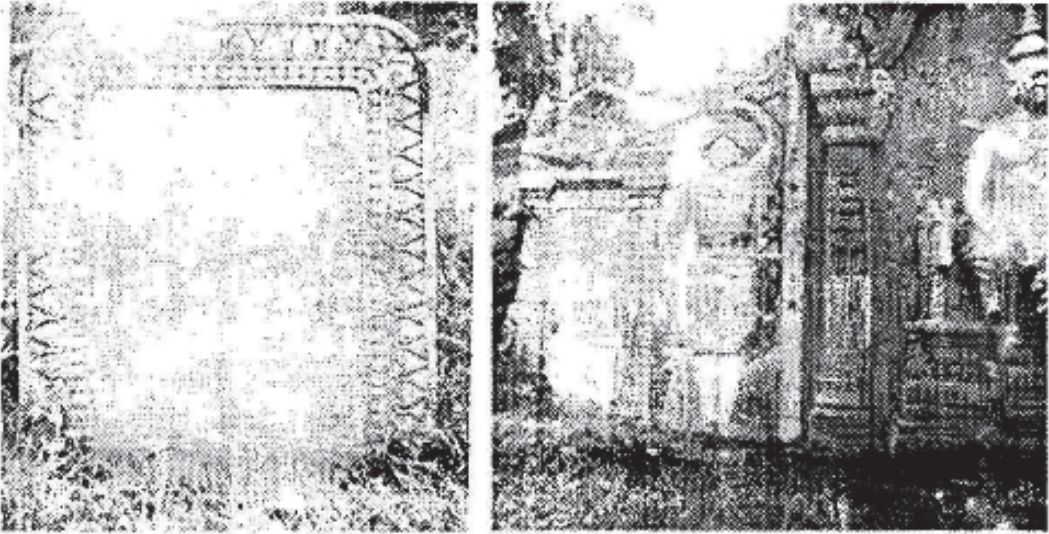

សិលាចារឹកផ្នែកជាភាសាបារាំង(ប.ត ២០១១)

អ្វីដែលគួរឱ្យចាប់អារម្មណ៍ ក៏នៅលើពាននៃនារីទី១ រាងតប្តូររូបសំណាកមួយតំណាងឱ្យប្រាសាទព្រះវិហារដែលក្នុងសម័យ នោះស្ថិតក្នុងខេត្តសៀមរាប ។ នារីពីរនាក់ទៀតដែលយើងបញ្ជាក់ពីនារីទី១ គឺតំណាងឱ្យខេត្តបាត់ដំបង និងសិរីសោភ័ណ្ណ ។ ខុសពីនារីទី១ ដែលពាក់កុដបី ខ្លួនទេ ពួកគេពាក់កុដកំពូលចូររាងស្រួតដូចគេដើម ហើយនាក់អាវ និងស្លៀកសំពត់ដូចជាស្រ្តីស្នំ ។ នៅលើ ជើងពានរបស់នារីទី២ គេឃើញហង្សចង់គ្រា រីឯនៅលើជើងពានទី៣ មានតប្តូររូបដែលជាបំពង់មានគ្របដាក់ឯកសារ ។

តាមរយៈវិធីការនៃចេត្តាភ័យទាំងបីនាក់នោះ អាណាព្យាបាលបារាំងចង់បង្ហាញថា ពួកគេកំពុងថ្វាយបូរណភាពទឹកដីនៃខេត្ត ទាំង៣ ដែលតំណាងដោយស្រ្តីទាំងបីនាក់ឱ្យស្ថិតក្រោមការគ្រប់គ្រងរបស់ព្រះមហាក្សត្រព្រះបាទសម្តេចព្រះស៊ីសុវត្ថិវិញ ។ ដូច្នេះ បាន ជាស្រ្តីទាំងបីនេះកាន់យកខេត្តទាំង៣ថ្វាយព្រះមហាក្សត្រខ្មែរ ដែលជាម្ចាស់ទឹកម្ចាស់ដីរបស់កម្ពុជារដ្ឋវិញ ដោយមានទឹកមុខញញឹម មញញើម ហើយកាយវិការទន់ភ្លន់ស្រគគ់ស្រគី ។

គួរកត់សម្គាល់ផងដែរថា នៅខាងក្រោមចេត្តាភ័យទាំងបីនាក់នេះ គេឃើញផ្នែកក្នុងរូបក្បូរក្បាច់ជា Traité franco - siamois du 15 Mars 1907 Battambang, Siemriap, Sisophon" ដែលមានន័យជាភាសាខ្មែរថា " សន្ធិសញ្ញាបារាំង-សៀមចុះ ថ្ងៃទី១៥ ខែមីនា ឆ្នាំ១៩០៧ ខេត្តបាត់ដំបង សៀមរាប ស៊ីសុផុន" ។



ម្យ៉ាងវិញទៀត គេក៏សង្កេតឃើញនៅទាំងសងខាងនៃរូបសំណាកមាននូវសិលាចារឹក ២ផ្ទាំងទៀត ។ ផ្ទាំងខាងឆ្វេងដែលរលេង  
ជាភាសាបារាំង ។ រីឯផ្ទាំងខាងស្តាំជាភាសាខ្មែរ ដែលពាក់ព័ន្ធនឹងប្រវត្តិនៃការសាងសង់វិមានអនុស្សាវរីយ៍ នៃការវិលត្រឡប់មកកម្ពុជា  
ជាវិញនូវខេត្តបាត់ដំបង សិរីសោភ័ណ្ណ និងសៀមរាប ។ ខ្លឹមសារដើមមានដូចខាងក្រោម ៖

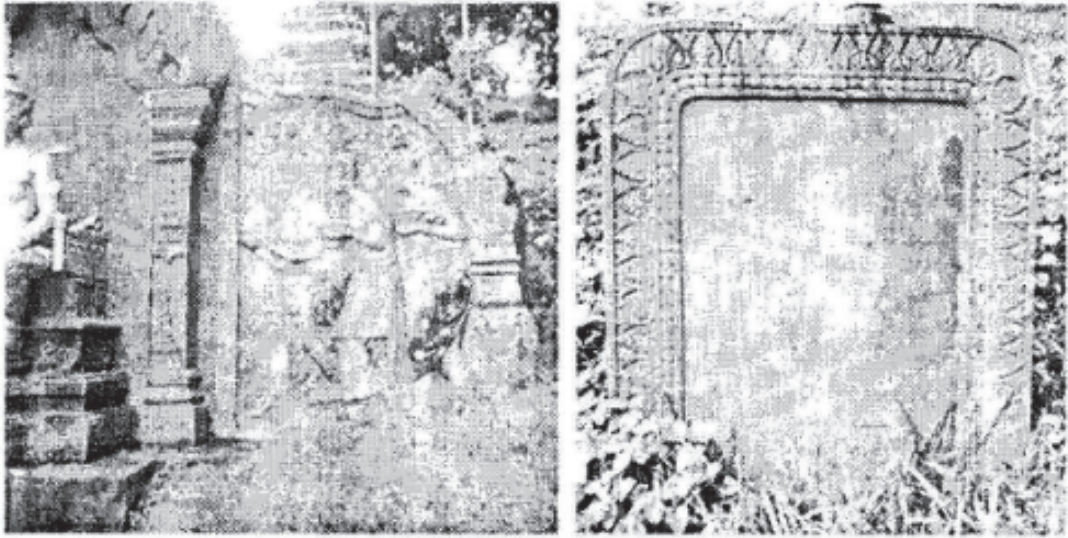

សិលាចារឹកផ្នែកជាភាសាខ្មែរ(ម.ត ២០១១)

**រតនៈព្រះគុណ**

ប្រតិភូភាគីរបស់ក្រុងបារាំងសែលដែលជួយទំនុកបំរុងក្រុងកម្ពុជាធិប្បី

ព្រះបាទសម្តេច ព្រះស៊ីសុវត្ថិ ចមចក្រពង្សព្រះចៅក្រុងកម្ពុជាធិប្បីទ្រង់ព្រះសូតនៅថ្ងៃអង្គារ ១២រោច ខែស្រាព្រះឆ្នាំជូត/រទាស័ក្ស/ចុល  
ស័ករាជ១២០៧/គឺខែអ៊ូតសិបតម្រេស័ករាជ១៨៤០/ទ្រង់សោយរាជសម្បត្តិនៅថ្ងៃអាទិត្យ១០កើតខែពិសាខ្ស្នាំរោង/ឆស័ក្ស/ចុល  
ស័ករាជ១២៦៦ គឺខែអា-វិលត្រីសករាជ១៩០៥ ។

ទ្រង់ទទួលខេត្តដែលដីបាត់ដំបងសៀមរាប និងសិរីសោភ័ណ្ណជាបស់គេខ្មែរពីដើមហើយសៀមយាត់យកនោះឱ្យមកជារបស់ព្រះ  
រាជមុនក្រុងកម្ពុជាធិប្បីដោយអំណោយសញ្ញាត្រកេររាជ្យបារាំងសែល និងរាជ្យសៀមពីថ្ងៃខកើតខែជល្គុឆ្នាំមធី/អដ្ឋស័ក្ស/ចុលសករាជ  
១២៦៨ គឺ១៥ខែមាឃ ត្រីសករាជ១៩០៧ ។

**ក្នុងរាជ្យ**

លោកអារម៉ង់ ហ្វាស៊ីយ៉ែរ ជាប្រសិទ្ធដ៏ឡាអេឡិកបារាំងសែល

លោក ពិសុងជាសែណាបុត្រី ក្រសួងតាងប្រទេស

លោកមិយសុឡាត្រូវជាសែណាបុត្រីក្រសួងកូឡូមី

លោក ប៊ុលប្រ/ជាគូវេរណេរយេណេរាល់ដីឡាំងដូស៊ីន

លោក ប៊ុលលូស/ជារស៊ីដង្កូស្វាបេរិយ៏ក្នុងក្រុងកម្ពុជាធិប្បី។

បានធ្វើបុណ្យឆ្លង

ក្នុងឆ្នាំរក សិរិទ្ធស័ក្ស ចុលស័ករាជ ១២៧០ ត្រីស័ករាជ ១៩០៩

**ក្នុងរាជ្យ**

លោកអងតូធី ក្រប៊ុត្រូស្តី ជាគូវេរណេរ យេណេរាល់ ដីឡាំងដូស៊ីន " ។

**៣- ប្រវត្តិបឹងតេជោមុនការសាងសង់ផ្សារថ្មី**

ទំព័រប្រវត្តិសាស្ត្រ បានឱ្យដឹងថា មូលហេតុដែលបណ្តាលឱ្យព្រះរាជធានីភ្នំពេញពិព្រះរាជធានីអង្គរ គឺបណ្តាលមកពីកត្តាសង្គ្រាមមិនយប់ឈប់រវាងខ្មែរ និងសៀម ដែលបាននាំមកនូវមហន្តរាយគ្រប់បែបយ៉ាងទាំងអស់។ ដោយហេតុថា ឆ្នាំសម័យនោះប្រទេសសៀម ដែលទើបតែត្រូវបានបង្កើតឡើង បានបើកការវាយលុកចំណាប់យោធិ៍ព្រះរាជធានីអង្គរ ក្នុងបំណងយកស្រុកខ្មែរធ្វើជាស្រុកចំណុះរបស់ខ្លួន ។

ពេលរវាងមករាល់តំបន់មួយដែលត្រូវប្រែក្លាយទៅជាព្រះរាជធានីភ្នំពេញសព្វថ្ងៃ ព្រះអង្គបានគ្រាស់បង្គាប់ហៅនគរញាតញាតេជោឱ្យជីកដី នៅត្រង់កន្លែងផ្សារថ្មីបច្ចុប្បន្ន ដើម្បីយកទៅលប់អូរ ស្ទឹង ដែលមិតនៅជុំវិញវត្តភ្នំ។ ការដែលជីកកាយដីយ៉ាងប្រៅ បានធ្វើឱ្យទំនាំងនេះបានក្លាយទៅជាបឹងមួយដ៏ធំ ជាពិសេសនៅរដូវវស្សា ដែលទឹកភ្លៀងរហូរចូលយ៉ាងម្លឹងក្លាក្នុងរណ្តៅនេះ ។

បន្ទាប់មកទៀត នៅសម័យរណាព្យាបាលបារាំង បឹងតេជោនាងហើត្រូវបានគេលប់ ដើម្បីយកទីធ្លាសាងសង់ផ្សារថ្មីសព្វថ្ងៃនេះ ។



រូបភាព ១-២ : ទីដ្ឋភាពផ្សារថ្មី (វិទ្យុភា ២០១៣)

ថ្មីៗនេះរាជរដ្ឋាភិបាលខ្មែរ ទើបតែបានទទួលជ័យជាថ័វិការពិប្រទេសបារាំង ដើម្បីជួសជុលផ្សារថ្មីឡើងវិញ ហើយការជួសជុលនេះត្រូវបានចាប់ផ្តើមគ្រប់ជាស្ថាពរនៅឆ្នាំ ២០១១។ វត្តព័ណ្ណនៃផែនការនេះ គឺដើម្បីសោភ័ណភាពរបស់រាជធានី និងសុវត្ថិភាពរបស់អាជីវករ និងប្រជាពលរដ្ឋ ដែលមកកាន់ទីនេះ ដែលជាបេះដូងសេដ្ឋកិច្ចជាតិ ។

សំណង់ស្ថាបត្យកម្មគ្រាស់បង្គាប់រណាព្យាបាលបារាំងនេះ រុក្ខាប្រតិបត្តិទទួលបានការជួសជុលរួច បានរំលែចឡើងនូវសោភ័ណភាពលើសដើមប្តូរកំរិតទៀត ដោយរែបរមទាំងបារាណ្យបូរណៈលើមន្ទីរពេទ្យដែលបានលើកក្នុងគម្រោង ។

**តើផ្សារថ្មីមានប្រវត្តិយ៉ាងដូចម្តេចដែរ?**

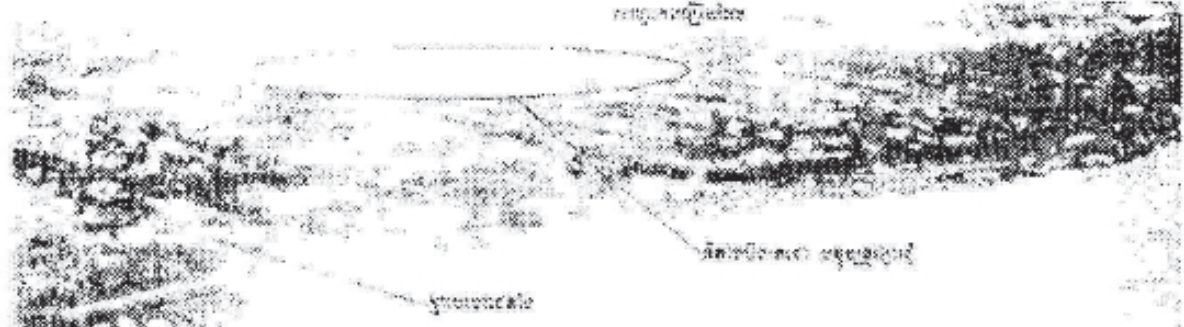

ទីដ្ឋភាពនៃទំនាំងរាជធានីភ្នំពេញរវាងឆ្នាំ ១៩២៩ (ឯកសារបារាំង)



សូមជម្រាបយ៉ាងខ្លីថា ផ្សារថ្មីនេះ ត្រូវបានសាងសង់ឡើងនៅឆ្នាំ ១៩២៩ ក្នុងសម័យមួយដែលខ្មែរស្ថិតក្រោមអាណាព្យាបាល បារាំង ពោលគឺមានអាយុកាលជិត ៨៣ឆ្នាំហើយ នៅលើទីតាំងបឹងតេជោ (សូមមើលរូប) ដែលឥឡូវនេះ បានលុបបាត់ទៅហើយដូចរូប ភាពខាងលើនេះជាក៏ស្មុគស្មាញ។

ទាំងនេះសូមឃើញថា ទីក្រុងភ្នំពេញដែលជាព្រះរាជធានីយើងពីសម័យកាលមួយ ទៅសម័យកាលមួយទៀតបានមានការវិវឌ្ឍ មិនឈប់ឈរជាវិជ្ជមាន គួរឱ្យមោទនជាទីបំផុត។

**៤- កំពង់ផែភ្នំពេញ និងដង្ហើមសេដ្ឋកិច្ចជាតិ តាមរយៈការរកឃើញយុទ្ធសាស្ត្រសម័យ លន់ នុល**

ទំព័រប្រវត្តិសាស្ត្របានឱ្យដឹងថា ផ្លូវទឹកមួយមានដងទន្លេមេគង្គ ទន្លេសាប និងទន្លេចតុមុខ ប្រកបដោយទាំងឡាយ បំបែកគ្រាន់តែជាបេះ ដូងនៃប្រទេសជាតិខ្មែរតែប៉ុណ្ណោះទេ តែក៏ជាដង្ហើមសេដ្ឋកិច្ច និងនយោបាយផងដែរ។ ម្យ៉ាងវិញទៀត ការគ្រប់គ្រងប្រព័ន្ធធារាសាស្ត្រតាម រយៈការដឹកប្រែក ប្រឡាយទឹក និងការសាងសង់កំពង់ផែអន្តរជាតិសម្រាប់ដឹកជញ្ជូនទំនិញក្នុងការរកស៊ីជញ្ជូន បាននាំខ្មែរទៅកាន់ខ្សែរ ភាពដឹងត្រង់ក្នុងសម័យអង្គរ។

ជាក់ស្តែងពីអតីតកាលដ៏យូរលង់ក៏ដូចសម័យទំនើប ទើបឈានដល់នេះ ដោយឆ្លងកាត់សម័យសង្គ្រាមក្នុងទសវត្ស ១៩៧០ ប ណ្តាលបក្សប្រហារ លន់ នុល ផ្លូវទឹកកម្ពុជានៅតែរក្សាបានភូមិទីតាំងរបស់ខ្លួនដដែល។ វត្តមានរបស់យុទ្ធជាដ៏ធំមួយនៅទន្លេចតុ មុខមិនឆ្ងាយប៉ុន្មានពីកំពង់ផែរាជធានីភ្នំពេញបច្ចុប្បន្ន ដែលជាផ្នែកមួយនៃទន្លេមេគង្គ និងទន្លេសាប បានបង្ហាញនូវអាទិភាពនៃផ្លូវទឹកខ្មែរ។

ទន្ទឹមនឹងនេះ កិច្ចសុខភាពវិស័យគមនាគមន៍តាមផ្លូវទឹក ក៏ជាកត្តាវិជ្ជមានអាចនាំមកនូវការបំផ្លិចបំផ្លាញនូវគ្រប់មធ្យោបាយ ដឹកជញ្ជូន ព្រមទាំងវិស័យសេដ្ឋកិច្ចផងដែរ ដោយហេតុថា ក្នុងសម័យសង្គ្រាម ជាដីកាល គេរមែងតែបែងប្រាថ្នាផ្តាច់ជីវិតសេដ្ឋកិច្ច នយោបាយរបស់គូបដិបក្ខ ដូចករណីយុទ្ធជាខាងលើនេះ ក៏ជាកស្មុគស្មាញបង្ហាញនូវភាពឃោរឃៅស៊ីសាច់ហុតឈាមគ្នាពេលកម្ពុជាមក។

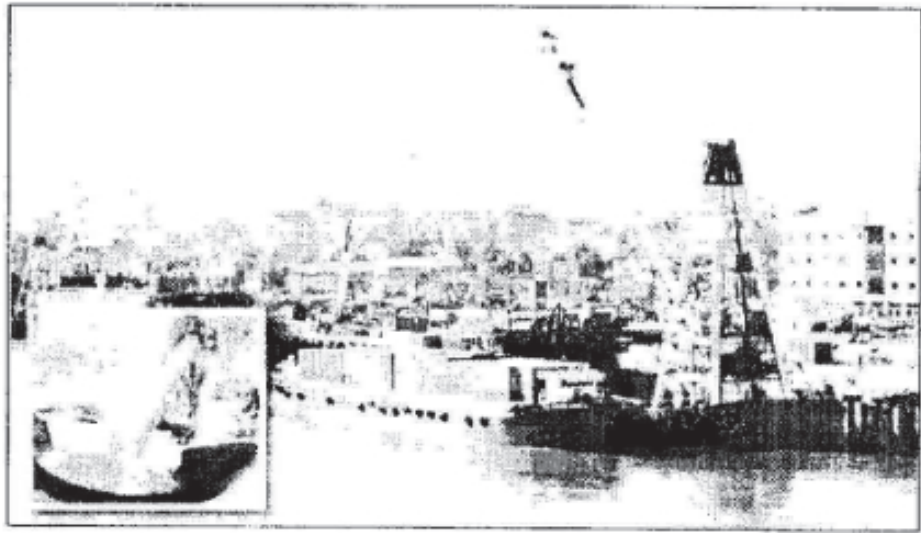

កំពង់ផែភ្នំពេញបច្ចុប្បន្ន(ម.ក ២០១២)

កាលពីពាក់កណ្តាលខែកុម្ភៈ ឆ្នាំ ២០១២ កន្លងទៅនេះ មានយុទ្ធជាដ៏ធំមួយធ្វើអំពីលោហធាតុត្រូវបានរកឃើញនៅក្នុងទន្លេចតុមុខ ដោយអ្នកនេសាទខ្មែរឥស្លាមម្នាក់ឈ្មោះ ម៉ាត់ត្រីយ៉ា។ សព្វថ្ងៃ ឧបករណ៍សម្រាប់ចែកចាត់ដីធាតុម៉ាត់ត្រីយ៉ានេះ ដែលពុំធ្លាប់ជួបប្រទះក្នុង ប្រទេសកម្ពុជាពីមុនមក ត្រូវបានរក្សាទុកជាសម្បត្តិជាតិក្នុងបរិវេណវត្តប្រជុំសាគរ ហៅវត្តថ្មី នៅសង្កាត់ជ្រោយចង្វា ខណ្ឌបូស្សីកែវ រាជ ធានីភ្នំពេញ។

សូមជម្រាបថា យុទ្ធសាស្ត្រខាងលើនេះមានប្រវែង ៥ម៉ែត្រ ទទឹងស្មើប្រវែង ៣ម៉ែត្រ និងទម្ងន់មិនតិចជាង ៥តោននោះទេ។ ម្យ៉ាងវិញទៀត វាក៏មានច្រវាក់មួយយ៉ាងវែងមាន ២៩កង ហើយក្នុងមួយកងៗមានទម្ងន់ ២០គីឡូក្រាម។ ថ្មីត្រូវតែស្ថិតក្នុងបាតទន្លេចតុមុខ ឬទន្លេមុខ៤ ជាច្រើនទសវត្សក្តី ក៏យុទ្ធសាស្ត្រនេះមិនបានរចនាឡើយ គឺរក្សាបាននូវលក្ខណៈដើមរបស់វាស្ទើរតែទាំងស្រុងគួរឱ្យចាប់អារម្មណ៍។ ការរកឃើញនូវយុទ្ធសាស្ត្រដ៏ខ្លាំងលើ ដែលស្ថិតមិនឆ្ងាយប៉ុន្មានពីព្រះបរមរាជវាំង ដែលពីដើមធ្លាប់មានកំពង់ផែអន្តរជាតិក្បែរនោះ តម្រូវឱ្យយើងរំលឹកឡើងវិញនូវបរិបទសង្គ្រាមខ្មែរក្នុងអំឡុងសតវត្សរ៍ ១៩៦៩-១៩៧៤។

សូមកត់សម្គាល់ថា គ្មានសញ្ញាណប្រយោជន៍ថា យុទ្ធសាស្ត្រនេះលើនេះ ស្ថិតក្នុងសម័យអាណាព្យាបាលបារាំងមុនសម័យសង្គ្រាមស្រុក និងមររបស់ព្រះបាទ នរោត្តម សីហនុ ទេ។ ដូចគោលខាងលើ លក្ខណៈដ៏ធំអស្ចារ្យ និងគុណភាពនៃយុទ្ធសាស្ត្រ គឺជាសញ្ញាជាប្រយោលបង្ហាញ នូវទំហំ ឬធាតុរបស់វាដ៏ល្អ ដែលជានិរន្តរ៍ខាងនាវាចរណ៍ ពុំធ្លាប់មានពីមុនទាល់តែសោះ។ បើមិយាយមួយថែបទៀត កប៉ាល់ដែលលិច នោះមានលក្ខណៈធំ ហើយទំនើបជាងកប៉ាល់នានាហើយមុនៗ ដែលបានចូលចេញនៅកំពង់ផែក្នុងពេលក្នុងអតីតកាល។

**- មូលហេតុនៃការលិចកប៉ាល់**

បញ្ហាដែលចោទជាសំណួរនៅទីនេះ គឺស្ថិតនៅត្រង់ថា ហេតុអ្វីបានជាមានយុទ្ធសាស្ត្រកប៉ាល់យក្សនៅក្នុងទឹកទន្លេ ៤មុខទៅវិញ ហើយគេរកឃើញមានរបស់វាចន្លុះចេញក្នុងទឹកទន្លេ ដែលបានកើតឡើងក្នុងអតីតកាល។

ជាបឋម ខ្ញុំបានសម្រេចថា យុទ្ធសាស្ត្រមួយចំនួនដើម្បីស្វែងយល់ថា តើពួកគេមានទស្សនៈយ៉ាងណាចំពោះការរកឃើញយុទ្ធសាស្ត្រនេះ។ ឧទាហរណ៍ជាក់ស្តែង សាក្សីរស់ម្នាក់ គឺលោកសាស្ត្រាចារ្យ ចាន ស៊ុម អ្នកស្រុកភ្នំពេញបានផ្តល់ព័ត៌មានថា រវាងឆ្នាំ ១៩៦៨ និង ១៩៧០ លោកប៉ាល់លើកម្នាក់ឈ្មោះប្រុសបានផ្ទុះបិទនៅមុខផ្សារស្នួរ ដែលស្ថិតជាប់មាត់ទន្លេបួនមុខមិនឆ្ងាយប៉ុន្មានពីផ្សារកាប់គោពីដើម ដែលសព្វថ្ងៃនេះ នៅជិតក្រសួងការបរទេស។ នេះជាចក្រីក្រមួយដែលស្រដៀងនឹងចក្រីក្រមួយចំនួនប្លែកទៀត។

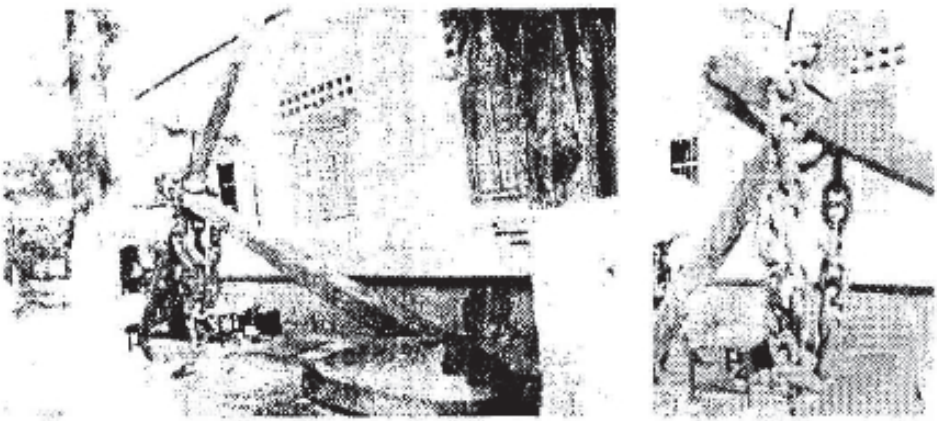

យុទ្ធសាស្ត្រ និងច្រវាក់ដែលបានឃើញនៅបាតទន្លេចតុមុខ.៣ ២០១២

ជាទូទៅ ភាគច្រើនគេគិតថា កប៉ាល់ដែលលិចនោះមានលក្ខណៈធំ ទើបយុទ្ធសាស្ត្រមានទម្ងន់ទៅដល់៥តោន ឬ៧តោន។ សូមជម្រាបថា មានតែមនុស្សពីរបីនាក់ប៉ុណ្ណោះ ដែលនៅចងចាំនូវព្រឹត្តិការណ៍ពិតដែលបណ្តាលឱ្យកប៉ាល់នោះលិច។ ប៉ុន្តែទោះជាយ៉ាងនេះក្តី ក៏ពុំទាន់មាននរណាម្នាក់អាចដោះស្រាយបញ្ហានេះឱ្យបានត្រឹមត្រូវ ប្រាយតម្លៃឱ្យបានស៊ីជម្រៅនៅឡើយដែរ។ ដូច្នេះគួរគប្បីយើងរំលឹកឡើងវិញនូវទិដ្ឋភាព ឬបរិបទសង្គ្រាមយោធាយនាធិនានានោះ បួននឹងបន្តបទសម្ភាសន៍តទៅទៀត។ គឺប្រការនេះហើយ ដែលបានជំរុញឱ្យយើងចង់ដឹងមូលហេតុពិតនៃវត្តមានរបស់យុទ្ធសាស្ត្រ ដើម្បីបំបាត់នូវការងារចំណុចខ្លះខាត ឬចម្ងល់នៃប្រវត្តិសាស្ត្រខ្មែរ។ យើងជឿជាក់ថា ថ្មីដូច្នេះចូរជ្រុះតួចនឹងត្រូវបំភ្លឺបានពីរាងប្រាកដ។

ដូចពាក្យចាស់មួយពោលថា “មានភ្លើងគឺមានផ្សែង”។ វត្តមានយុទ្ធសាស្ត្រនេះក្នុងបាតទន្លេក៏ដូច្នោះដែរ។ ប៉ុន្តែមុននឹងទៅដល់លទ្ធផលចុងក្រោយនៃការអង្កេតរបស់យើង យើងសូមអនុញ្ញាតឱ្យយើងវិញនូវវត្តមានទិរបស់កំពង់ផែខ្មែរខាងលើនេះ ពិសេសកាលវិវត្តន៍នៃ



ប្រវត្តិសាស្ត្រកម្ពុជាក្នុងអតីតកាលដល់សម័យសាធារណៈរដ្ឋរបស់លោកលន់ នលុយ ព្រោះថា ជានិច្ចកាលអតីតកាលរមែងតែបំភ្លឺបច្ចុប្បន្ន កាល។

**- កំពង់ផែភ្នំពេញក្នុងប្រវត្តិសាស្ត្រខ្មែរ**

មានភស្តុតាងជាច្រើនបង្ហាញថា រដ្ឋខ្មែរដំបូងបង្អស់ដែលចិនហៅថា ហូ-ណាន ឬនគរភ្នំ បានលាតសន្ធឹងលើអាណាខេត្តដែលស្ថិត ក្នុងភូមិភាគខាងត្បូងនៃប្រទេសបច្ចុប្បន្នផងដែរ ដូចជាខេត្តនគរស្រីធម្មជា សង្កា សុរាត យ៉ាឡា បាត់ដំបងជាដើម ដែលស្ថិតនៅក្នុងឈូង សមុទ្រសៀមសព្វថ្ងៃនេះ។ សូមបញ្ជាក់ផងដែរថា ក្នុងកំណត់ហេតុចិនបុរាណ ក៏មានការអះអាងថា ខ្មែរចាដើមសតវត្សទី៣ ក៏មាននាវា ចម្បាំងផងដែរ ហើយរហូតដល់រជ្ជកាលព្រះបាទសុរិយាវរ្ម័នទី១ ស.វទី១១ ស្ថានភាពនេះមិនទាន់ប្រែប្រួលទេ។ ឱនភាពនៃនាវាចរណ៍ខ្មែរ ដែលជាប្រភពនៃវប្បធម៌ អាជ្ញាធម៌ខ្មែរ តាមរយៈពាណិជ្ជកម្មអន្តរជាតិ បានផ្តើមឡើងដោយការកាន់កាប់តំបន់ឈូងសមុទ្រទាំង នោះ ពីសំណាក់ប្រទេសសៀមនៅសតវត្សទី១៣-១៤ និងប្រទេសវៀតណាមខាងត្បូង (អតីតកម្ពុជាក្រោម) ចាប់តាំងពីសតវត្សទី១៧ ម ក។ គឺក្នុងបរិបទនេះហើយ ទើបមានការស្ថាបនាកំពង់ផែកំពង់សោមនៅទីក្រុងព្រះសីហនុ ដើម្បីផ្សារភ្ជាប់នឹងសមុទ្រវិញ ក្រោយពីឯក រាជ្យកាលពីឆ្នាំ ១៩៤៣។

ម្យ៉ាងវិញទៀត ផ្លូវទឹកក្នុងវប្បធម៌ខ្មែរ តែងតែដើរតួនាទីយ៉ាងសំខាន់ខាងវិស័យពេទ្យកិច្ច ក៏ដូចជាជំនឿសាសនា ឬទេវកថាផងដែរ ។ ដូចករណីទីក្រុងអង្គរ ដែលត្រូវបានសាងសង់ឡើងក្បែរទីប្រសព្វគ្នានៃដងស្ទឹងពីរ ដែលគេប្រៀបទៅនឹងស្តេចនាគល្លោល និងស្តេច នាគញី ពោលគឺ ដងស្ទឹងតូលែន និងសៀមរាប ហើយទីក្រុងភ្នំពេញក៏ដូច្នោះដែរ។ ទីក្រុងនេះត្រូវបានកសាងឡើងនៅទីប្រសព្វគ្នានៃដង ទន្លេបី គឺទន្លេបាសាក់ ទន្លេសាប និងទន្លេមេគង្គ ដែលជាហេតុនាំឱ្យទីក្រុងនេះប្រកបដោយលក្ខណៈពិសិដ្ឋរស្មារតី។ ជាការពិតណាស់ទី តាំងខ្លាំងមានឈ្មោះល្បីល្បាញខ្លះខ្លះក៏ដោយសារតែមានបារមីកាន់ដំរីសេសវិសាល។

ទោះបីជាបច្ចុប្បន្នកាល មានការអភិវឌ្ឍគ្រប់វិស័យ ជាពិសេសផ្នែកសំណង់ស្ថាបត្យកម្មគ្រប់ប្រភេទ ដែលធ្វើឱ្យភ្នំពេញផ្លាស់ប្តូរ មុខមាត់ទៅជាទីក្រុងទំនើបដ៏ល្អបរវរមួយ ក្នុងចំណោមទីក្រុងទំនើបក្នុងភូមិភាគអាស៊ីអាគ្នេយ៍យើងនេះ ក៏ស្ថានភាពនេះមិនអាចធ្វើឱ្យគេ មើលរំលងអំពីទីតាំងដំរីសេសវិសាលរបស់ទីក្រុងនេះដែរ។

ដូចពោលខាងលើ ស្ថិតនៅត្រង់ទន្លេចតុមុខ ទីប្រសព្វនៃទន្លេធំ និងទន្លេសាប ទីក្រុងភ្នំពេញ គឺជារណីយ៍របស់ដងទន្លេទាំងនេះ ដែលជាប្រភពនៃការរីកដុះដាល ពោលគឺ វប្បធម៌ មិនដូច្នោះ ប្តេជ្ញាសហគមន៍រស់នៅយ៉ាងកុះកុញក្នុងតំបន់នេះតាំងពីសម័យបុរេប្រវត្តិ សាស្ត្ររហូតដល់បច្ចុប្បន្នកាល ដោយបានឆ្លងកាត់នូវដំណាក់កាលផ្សេងៗនៃការវិវត្ត។

មុនសតវត្សទី១៥ ពេលដែលព្រះបាទពញាយ៉ាតបានកសាងរាជធានីភ្នំពេញ ហាក់បីដូចជាគេពុំទាន់ឃើញមានកំពង់ផែទេ ដើម្បី បង្ហាញអំពីរាជធានីនៃវិស័យសេដ្ឋកិច្ចនៅក្នុងទីតាំងនេះ ទោះបីជាមានសហគមន៍មនុស្សរស់នៅរួចហើយក៏ដោយ។ ថ្មីៗនេះ ក្រោយពីការ រកឃើញនូវអង្គរកុលាលភាជនីដ៏ច្រើនលើសលប់នៅតំបន់ជើងឯក ទើងយើងដឹងថា ខ្មែរពិតជាបានផ្តើមប្រើប្រាស់ផ្លូវគមនាគមន៍ទាំងផ្លូវ គោក និងផ្លូវទឹក ដែលមានដៃទន្លេមួយចំនួននៅតាមដងទន្លេរួចមកហើយ ដោយសារខ្លះព័ត៌មានច្បាស់ពីព្រះរាជពង្សាវតារខ្មែរ យើងពិបាក នឹងសន្និដ្ឋានបានច្បាស់អំពីតួនាទីនៃកំពង់ផែទាំងនោះ និងរាជធានីរបស់វាក្នុងវិស័យសេដ្ឋកិច្ច។ តែវត្តមាននៃចំណាត់ទូកកកុញនៅមុខព្រះ បរមរាជវាំងតុងសតវត្សទី១៥ ដើមសតវត្សទី២០នោះ ធ្វើឱ្យយើងសន្និដ្ឋានថា ការប្រើប្រាស់ទីតាំងនេះមិនមែនជាការចែងឱ្យទេ ជាពិសេស នៅសម័យកាលមួយដែលចាតាំងទើបមកដល់ទីក្រុងភ្នំពេញ។ ចំពោះខ្ញុំយល់ថា មានកំពង់ផែនៅទីនោះរួចហើយមុនសម័យអាណានិគម។

សម័យបុរាណ វត្តមានរបស់ផ្លូវគោក និងផ្លូវទឹកទាំងនោះ គឺជាយុទ្ធសាស្ត្រនយោបាយដ៏សំខាន់មួយដើម្បីអភិវឌ្ឍសង្គមវប្បធម៌ ជាពិសេសខាងវិស័យពាណិជ្ជកម្មក្នុង និងក្រៅប្រទេស ដូចជាការដឹកកុលាលភាជន៍ទៅកាន់ខេត្តផ្សេងៗ។ បើនិយាយយ៉ាងទៀត គមនាគមន៍ទាំងនោះ គឺជាមូលដ្ឋានដ៏មានសក្តានុពលសម្រាប់ផ្លាស់ប្តូរទំនិញ និងវប្បធម៌។ កុំភ្លេចថា តំបន់រាជធានីភ្នំពេញបានទទួលឥទ្ធិ ពលមកពីក្រៅតាមសម័យកាលនីមួយៗនៃដំណើរប្រវត្តិសាស្ត្រយ៉ាងប្រាកដ។



ដោយហេតុថា តាមរយៈរបាយការណ៍នាសម័យអាណាព្យាបាលបារាំង យើងក៏ដឹងទៀតថា ទីក្រុងភ្នំពេញបានក្លាយទៅជាកំពង់ផែពាណិជ្ជកម្មអន្តរជាតិដ៏សំខាន់មួយ ហើយស្ថានភាពនេះត្រូវបានបន្តរហូតដល់បច្ចុប្បន្នកាលយ៉ាងមហាក្សត្រ ដែលសង្ខេបនៃក្រុមស្ថានប្រយោជន៍។

នៅទំព័រខាងលើ យើងបានវិញ្ញាបនបត្រពីហេតុការណ៍ដែលអាចកើតឡើងនេះ ក៏ប៉ុន្តែជាអកុសលយើងពុំទាន់បានទទួលព័ត៌មាន ឬទិន្នន័យច្បាស់លាស់ចំពោះការលិចកប្រាំមួយខែឡើយ ហើយមួយវិញទៀត យើងក៏ពុំបានដឹងពីកាលបរិច្ឆេទច្បាស់លាស់ទៅឡើយដែរ។ ទាក់ទិនទៅនឹងបញ្ហានេះ យើងបានធ្វើការស្រាវជ្រាវបន្ត។ ជាការពិតណាស់រហូតដល់ពេលនេះ យើងគ្រាន់តែបានព្រឹបរិបទសង្គម និងនយោបាយដែលកម្ពុជាបានឆ្លងកាត់ ហើយចំពោះកត្តាដែលសំខាន់បំផុត គឺកត្តាសង្គ្រាម ហើយកត្តាចម្បងនេះ កើតចេញពីការចង់ផ្តល់រំលឹរបបសាធារណរដ្ឋខ្មែរ ដោយខ្មែរក្រហម និងសម្ព័ន្ធមិត្តរបស់ខ្លួននាសម័យនោះ។ នេះក៏ជាយុទ្ធសាស្ត្រដែលគេរមែងតែអនុវត្តក្នុងសម័យសង្គ្រាមផងដែរ។

យើងសូមឯកភាពទាំងស្រុងនឹងលោក យស់ ហៃសុខាណ៍ អ្នកព័ត៌មាននៃការសែតរស្មីកម្ពុជា ដែលបាននិយាយប្រាប់យើងថា កំពង់ផែដែលលិចនោះ គឺជាកំពង់ផែច្បាស់របស់សហរដ្ឋអាមេរិក ដែលលោកបានដឹង បានព្យាបាលពី ៤០ឆ្នាំមុននេះ។ រវាងឆ្នាំ ១៩៧៥ និងឆ្នាំ ១៩៨០ គេបានអនុវត្តកំពង់ផែនោះដាក់លើគោក ដើម្បីកុំឱ្យស្ថានភាពធ្វើចរាចរណ៍តាមផ្លូវទឹក។

អ្នកកាសែតដើរទាន់រូបនេះបានបន្តបន្ថែមទៀតថា “អ្នកថតខ្សែអាតយន្តសណ្ឋាតិភេស្តស្លាពីមួយក្រុមជាប្រយោជន៍ខ្មែរបានផតរឿងមួយឈ្មោះនរកដាង ហើយក្នុងការផតខ្សែអាតយន្តនេះ គេក៏បានបញ្ចូលទិដ្ឋភាពនៃកំពង់ផែនោះ ដែលគេទើបតែទាញចេញពីទឹក”។ លោកបញ្ចប់ដោយសេចក្តីថា “រវាងឆ្នាំ ១៩៨៥ និង ១៩៨៦ កំពង់ផែច្បាស់ដឹកគ្រឿងឃោធាដ៏ធំធេងនេះត្រូវគេភាបសាច់យកទៅលក់ឱ្យអេតាយបាត់រលំទៅ” ដោយគ្រាន់តែបន្ទុកទុកនូវយុទ្ធាវិធីហិរញ្ញវត្ថុលើនេះ ដែលគេទើបតែស្រង់ចេញពីបាតទន្លេតុបតុ។

យោងតាមមតិយោបល់ខ្លះៗបានទាំងឡាយខាងលើនេះ យើងមិនគ្រាន់តែបានឃើញនូវភាពយ៉ាងសំខាន់របស់កំពង់ផែនៅរាជធានីភ្នំពេញតែប៉ុណ្ណោះទេ ក៏ប៉ុន្តែព្រឹត្តិការណ៍ដ៏ធ្ងន់ធ្ងរនៃប្រវត្តិសាស្ត្ររបស់កម្ពុជាគឺ សង្គ្រាមមួយដែលផលជាតិខ្មែរស្លាប់ត្រង់មិនដែលចង់បានឡើយ តែគ្រប់ៗគ្នាសូមរើសតែបានរងគ្រោះយ៉ាងដំណំ យ៉ាងឈឺចុកគាប់ខ្លោចផ្សិតក្រែងមែង។ សង្គ្រាមស៊ីវិលនេះ ត្រូវបានបង្កឡើងដោយសហរដ្ឋអាមេរិក ដែលមានរបបសាធារណរដ្ឋរបស់លោក លន់ នលុយ ជាអ្នកអនុវត្ត និងដោយមានខ្មែរក្រហម និងការចូលរួមពីសម្ព័ន្ធមិត្តរបស់ខ្លួនមួយចំនួន ជាពេកុបាននាំកងទ័ពវិទ្យាសកម្ម និងបណ្តាញគ្រប់បែបយ៉ាងទាំងអស់គ្នាស្របគ្នាទៅជាទីបំផុត។

គាត់ដាងនោះ យើងនៅចងចាំថា ចំពោះខ្មែរក្រហម ដែលខ្សោមព័ទ្ធទីក្រុងភ្នំពេញ ពួកគេបានចាត់ទុកថា ប្រទេសរបស់ខ្លួនបានទទួលនូវការស្ថានភាពជាតិសហរដ្ឋអាមេរិក ដែលបានរំលោភបំពានសិទ្ធិមនុស្ស អព្យាក្រឹត សន្តិភាព ជាតិសេសដករាជ្យភាព និងអធិបតេយ្យភាពរបស់កម្ពុជា ដោយបានគាំទ្រទាំងផ្នែកនយោបាយ យោធា និងសេដ្ឋកិច្ចដល់របប លន់ នលុយ ដែលជារាជ្យ។

ដោយសារហេតុនេះ ការធ្វើវិទ្ធជ្យនាតាមគ្រប់រូបភាព ដូចជាការដាក់មីនបំផ្ទុះកំពង់ ផ្តាច់ផ្លូវឆ្លងឆ្នេរដ៏វែងឆ្នេរសម្ព័ន្ធស្រុក ក៏ដូចជា ស្បៀង ស្រូវ អង្ករ គឺជាវិធានការចម្បងសម្រាប់បណ្តាញរបបនេះ។ ម្យ៉ាងវិញទៀត ក្នុងការបំផ្លិចបំផ្លាញរាល់ហេដ្ឋារចនាសម្ព័ន្ធរបបសាធារណរដ្ឋខ្មែរនេះ ពួកខ្មែរក្រហមមិនគ្រាន់តែបានផ្តាច់ជីវិតនយោបាយរបស់គូបដិបក្ខតែប៉ុណ្ណោះទេ ក៏ប៉ុន្តែពួកគេថែបទាំងបានធ្វើឱ្យរបបនេះបាត់ការទុកចិត្ត និងការគាំទ្រពីប្រជាពលរដ្ឋ និងពីសហគមន៍អន្តរជាតិផងដែរ។

សរុបសេចក្តីបក វត្តមានរបស់យុទ្ធាវិធីសម្រេច ដែលគេទើបតែរកឃើញនេះ មិនមែនជារឿងចៃដន្យឡើយ ប៉ុន្តែជាកញ្ចក់គូបបញ្ជាំងឱ្យយើងទាំងអស់គ្នាឃើញនូវភាពឃោរឃៅនៃឆ្នើងសង្គ្រាម ដែលបានគាបអោយលើមាតុភូមិខ្មែរ។ ម្យ៉ាងវិញទៀត ការរកឃើញយុទ្ធាវិធីនេះ ក៏ជាកត្តាមួយបង្ហាញពីអំពើអាក្រក់នៃកំពង់ផែភ្នំពេញរបស់ព្រះរាជាណាចក្រកម្ពុជាយើងដែរ តាំងពីអតីតកាលរហូតដល់បច្ចុប្បន្ន តាមសម័យកាលនីមួយៗនៃប្រវត្តិសាស្ត្រជាតិ។



**គ. ចំណាស់នៃទីតាំង • ពីសម័យបុរេប្រវត្តិសាស្ត្រដល់ សម័យអង្គរ និងក្រោយអង្គរ**

**១- ស្នាកសាស្ត្រវប្បធម៌បុរាណនៅផ្ទះជើងឯក**

ជាបឋម ជាការចាប់ផ្តើម យើងសូមអធិប្បាយយ៉ាងសង្ខេបនូវទិដ្ឋភាពទូទៅពាក់ព័ន្ធនឹងវិស័យបុរាណវិទ្យា នាសម័យបុរេប្រវត្តិសាស្ត្រ និងប្រវត្តិសាស្ត្រ ដែលយើងបានប្រមូលប្រមូលមុនឈានចូល ការវិភាគលំអិត។

ក្នុងដំណើរចុះទៅសិក្សាស្រាវជ្រាវអំពីកេរ្តិ៍ឈ្មោះបុរាណវប្បធម៌ដែលស្ថិតក្នុងតំបន់ជើងឯកក្បែររាជធានីភ្នំពេញ កាលពីខែវិច្ឆិកាឆ្នាំ ២០០៨ យើងក៏បានជួបនូវវត្ថុមានរបស់គ្រឿងប្រើប្រាស់ធ្វើអំពីថ្ម ដែលអ្នកស្រុកបានរកឃើញក្នុងពេលភ្ជួរស្រែ។ ឧបករណ៍ប្រើប្រាស់ទាំងនោះ រួមមានពួកវាធ្វើអំពីថ្ម រំលឹងចំនួន៥ ដែលស្ថិតក្នុងសម័យបុរេប្រវត្តិសាស្ត្រ ព្រមទាំងកាលាវសាស្ត្រផង ដែលជាកុណ្ឌិនាសម័យវប្បធម៌ឧត្តរភ្នំ រវាងស.វទី៤-៥នៃគ.ស។



ផែនទីផ្ទះជើងឯក (មុន កសិក)

ទន្តិកនិងនេះដែរ យើងបានឃើញថ្នាក់យោធិនាងមិមាមួយនៅខ្ទមអ្នកតាដែលអ្នកស្រុកចាត់ទុកថា ជារត្នសត្តិសិទ្ធិ ជាទិសភ្នំរាវបូជា។ ការពិនិត្យទៅថ្នាក់ថ្មនេះត្រូវបានគេរកឃើញនៅលើទួលប្រាសាទឥដ្ឋមួយបាក់បែកស្ថិតមិនឆ្ងាយប៉ុន្មានពីនោះ ក៏ប៉ុន្តែត្រូវត្រួតចម្លាញដើម្បីរកទីធ្លាធ្វើចំការ។



ពួកវា កម្មសិទ្ធិអ្នកស្រុកសម័យបុរេប្រវត្តិសាស្ត្រ (ម.គ ២០០៨) និង មាត់កំពូយកុណ្ឌិនាសម័យបុរាណ (ម.គ ២០១០)



សូមជម្រាបថា យើងបានជួបបំណែកកណ្តាលភាគនៃជារច្រើនគតតណាតា ក៏ប៉ុន្តែយើងពុំអាចសន្មត់ថា មួយណាមានសម័យបុរាណប្រវត្តិសាស្ត្រ ហើយមួយណាទៀតស្ថិតក្នុងយុគវប្បធម៌ហ្គូ-ណាន ឬចេនឡា។ យ៉ាងណាមិញ យើងក៏បានជួបបំណែកបាន ផ្ទាំង នាសម័យអង្គរ ព្រមទាំងឡបុរាណមួយចំនួនផងដែរ។ ដោយដំណើររបស់យើង ដែលអមដោយលោក តែល វិសិដ្ឋ និងលោក សិដ្ឋតា មានរយៈពេលខ្លីពេក យើងពុំអាចទៅមើលទីតាំងឡបុរាណមួយចំនួន ដែលលោក ផុន កសិកា បានធ្វើកំណាយតាមវិធីសាស្ត្រកន្លងមក។

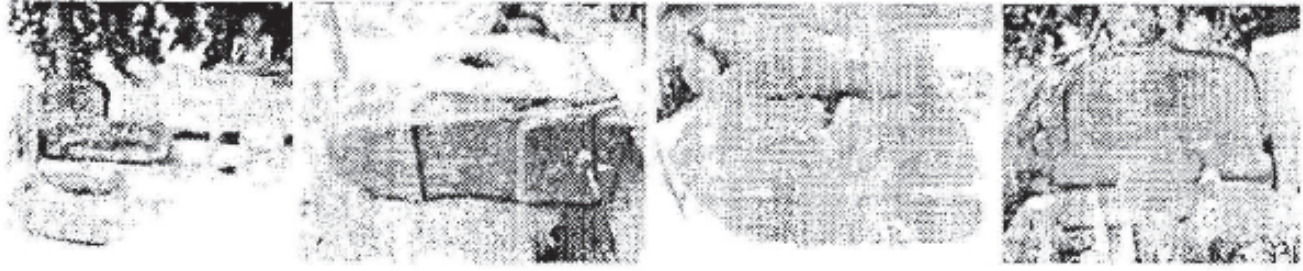

សំណល់គ្រឿងក្នុងក្រុងសម័យបុរាណ នៅក្បែរវត្តជើងឯក(ម.ត ២០០៨)

សូមជម្រាបថា បើយើងសំរាប់លើកត្តាមានរបស់អាវុធធ្វើអំពីថ្មលើស ទោះបីជាមិនបានស្គាល់ស្រទាប់ដីវប្បធម៌យ៉ាងប្រាកដក៏ដោយ យើងអាចអះអាងយ៉ាងត្រឹមត្រូវថា ភូមិមូលនៅផ្លូវវត្តជើងឯកខាងលើនេះ មិនមែនត្រូវបានស្ថាបនាឡើងនាសម័យហ្គូ-ណាន ពីស.វទី ១ ដល់ទី៧ នៃគ.សនោះទេ។ ក៏ប៉ុន្តែរវាង៤០០ ដល់ ១០០០ឆ្នាំ មុនគ.ស។ មានន័យថា អាយុកាលនៃមូលនិធិសង្គមដ៏ធំនេះ ត្រូវបានកំណត់បានដោយការសិក្សាប្រៀបធៀបទៅនឹងលទ្ធផលនៃការសិក្សាស្រាវជ្រាវពីមុន ដោយលោក ហ្សូហ្គាលីយេ។ រីឯវិធីចំណាស់នៃកណ្តាលភាគនៃមូលនិធិនេះ បើយើងពុំអាចកំណត់បានទៅឡើយទេ បើយើងមិនតែងតែរកឃើញកុណ្ណីទេ ដែលជាឥទ្ធិពលមកពីអង្គរបុរី ហើយត្រូវបានផលិតតាមលំនាំឥណ្ឌា។ បើយើងយល់ឱ្យត្រូវទៅ យើងអាចសន្មតអាយុកាលបាន លុះត្រាតែមានការសិក្សាស៊ើបសួរនៅថ្ងៃក្រោយបន្ថែមទៀត។ ព្រោះថា ស្ថាបត្យកម្មវប្បធម៌ទាំងនោះមិនបានស្ថិតនៅក្នុងស្រទាប់ដីវប្បធម៌ ពោលគឺនៅក្នុងយុគសម័យ ក្រៅបរិបទវប្បធម៌។



កណ្តាលភាគនៃសម័យអង្គរ បំណែក សម័យអង្គរ និងក្រោយអង្គរ(ម.ត ២០១០)

ជាទីបញ្ចប់សូមជម្រាបថា វត្តមានរបស់កុណ្ណីបែបឥណ្ឌានេះ គឺជាសញ្ញាណបង្ហាញឱ្យយើងដឹងយ៉ាងប្រាកដថា យើងកំពុងស្ថិតក្នុងសម័យវប្បធម៌ប្រវត្តិសាស្ត្រ ដោយសហគមន៍ខ្មែរចាប់ផ្តើមជ្រួតជ្រាបដោយកេរ្តិ៍ដំណែលវប្បធម៌មកពីឥណ្ឌា តាមរយៈរាជធានីអង្គរបុរី ឬរាជធានីស្ថិតក្បែរនោះក្នុងខេត្តតាកែវបច្ចុប្បន្ន។

ទោះបីជាគួរទៅផ្តល់នូវការយល់ដឹងខាងលើនេះ ស្ថិតក្នុងបរិបទនៃភូមិមូលក្តី ក៏ប៉ុន្តែដោយសារនបករណ៍ប្រើប្រាស់នាសម័យបុរាណប្រវត្តិសាស្ត្រទាំងនោះ ស្ថិតក្រៅបរិបទវប្បធម៌ ពោលគឺពុំត្រូវបានរកឃើញក្នុងស្រទាប់ដីវប្បធម៌ ដោយការធ្វើកំណាយបែបវិធីសាស្ត្រ យើងពុំទាន់មានលទ្ធភាពនឹងកំណត់ចំណាស់នៃភូមិមូលនៅផ្លូវវត្តជើងឯកនៅឡើយទេ។ អ្វីដែលយើងអាចប៉ាន់ស្មានថា គឺស្ថានីយ៍ជើងឯកខាងលើនេះ



ដែលប្រហែលជាត្រូវបានប្រសូតចេញយ៉ាងហោចណាស់ក៏រវាងស.វទី៣ និងទី២មុនគ.ស បានអូសបន្លាយរហូតដល់ដើមសម័យប្រវត្តិសាស្ត្រ ដែលធាតុឥណ្ឌាបានចាក់ឫសក៏រវាងផ្លូវផង។

**២- ភូមិមូល ម៉ូរជើងឯក ភស្តុតាងបុរេប្រវត្តិសាស្ត្រខ្មែរ**

ស្ថិតនៅបើកខាងជើងនៃរាជធានីភ្នំពេញបច្ចុប្បន្ន ស្ថានីយជើងឯក គឺជាទីប្រជុំជន ឬជាទីក្រុងនាសម័យបុរេប្រវត្តិសាស្ត្រ ដែលមានរាងមូល ហើយហ៊ុំព័ទ្ធជុំវិញដោយគួរទឹក។ ស្ថានីយជើងឯកនេះមានផ្ចិតដល់ទៅ ៨០០ម៉ែត្រ ហើយស្ថិតក្នុងបរិវេណមួយដែលមានទំហំប្រមាណជា ៥០ហិកតា។

សូមជម្រាបថា ទីប្រជុំជនដែលមានរាងមូលបែបនេះ ត្រូវបានជួបប្រទះនៅខ្ពង់រាបនៃប្រទេសកម្ពុជាបច្ចុប្បន្ន ដូចជានៅជប់មេមត់ ក្នុងខេត្តកំពង់ចាម នៅប្រទេសវៀតណាម និងនៅប្រទេសថៃ ជាពិសេសនៅខ្ពង់រាបនគររាជ។ ទីប្រជុំជនទាំងនោះ លោកសាស្ត្រាចារ្យបារាំងឈ្មោះប្រូកាស៊ីយេ បានតាំងឈ្មោះថា វប្បធម៌ភូមិមូល ជាតិខ្មែរដើម (Proto-Khmers)។ ម្យ៉ាងវិញទៀត គាត់ក៏ជាអ្នកបានធ្វើកិណរោមភូមិមូលមួយចំនួន ស្ថិតនៅបើកខាងកើតនៃខេត្តកំពង់ចាមដែរ ដែលនៅមិនឆ្ងាយប៉ុន្មានពីប្រទេសវៀតណាមបច្ចុប្បន្ន។



ភូមិមូល ម៉ូរជើងឯក និងរចនាសម្ព័ន្ធរួមមានគួរទឹកបារាយណ៍ ផ្លូវចេញចូល ព្រមទាំងស្រែចម្ការ (ឯកសារ Bruguier 1997)

ទីតាំងនៃទីប្រជុំជននេះ អាចឆ្លុះបញ្ចាំងឱ្យយើងឃើញនូវសារសំខាន់របស់គំបន់ជើងឯក ដែលមានទំនាក់ទំនងយ៉ាងជិតស្និទ្ធនៅនឹងទន្លេបួនមុខ ដែលជាប្រភពនៃវឌ្ឍនភាពនៃវប្បធម៌អាហ្វូធម៌ខ្មែរគ្រប់សម័យកាល។ បើនិយាយម្យ៉ាងទៀត ទំនាក់ទំនងរវាងសំណង់រូបរាងភ្នំក្រូចជើងឯក និងភូមិសាស្ត្រដ៏មានអំណោយផលផ្នែកសេដ្ឋកិច្ច គឺជាកត្តាមួយដែលគេមិនត្រូវមើលរំលងឡើយ ក្នុងការស្វែងយល់អំពីការលេចឆ្នើមឡើងនៃទីប្រជុំជនបុរេប្រវត្តិសាស្ត្រដ៏សំខាន់នេះ។ កុំភ្លេចថា គំបន់ជើងឯក គឺជាគំបន់រាល់ទំនាបសម្បូរទៅដោយបឹងប្តូរ និងស្រែចំការ ដែលស្រោចស្រពដោយដងទន្លេមេគង្គ ដែលស្ថិតមិនឆ្ងាយប៉ុន្មានពីទីនោះ។



គឺប្រការចម្បងខាងលើនេះហើយ ដែលស្ថាប័យបុរេប្រវត្តិ សាស្ត្រជើងឯក បានប្រសូត្រឡើងខាសម័យបុរេប្រវត្តិសាស្ត្រ និងត្រូវបានកាន់កាប់ជាបន្តបន្ទាប់រហូតដល់បច្ចុប្បន្ន ក្រោយពីឆ្លងកាត់សម័យវប្បធម៌មុនគេរដ្ឋី ,អង្គរ និងក្រោយអង្គរ។ សូមបញ្ជាក់ថា ស្លាកស្នាមវប្បធម៌ដែលមានអាយុកាលចាស់ជាងគេបំផុតក្នុងស្ថាប័យជើងឯក គឺជាឧបករណ៍ធ្វើអំពិថ្ងូរលិង តូច ធំ ប្លាយចំនួន ដែលគេប្រើជាតូចៅប្រជាឧបដឹក ក្នុងជីវភាពប្រចាំថ្ងៃ ដូចជាការកាប់ឈើ ឬដឹកស្រះប្រឡាយទឹកជាដើម។ ក្រៅពីនេះ គេក៏អាចរកឃើញនូវវត្ថុប្លាយចំនួនធ្វើអំពីសិវិទ្ធិផងដែរ ដូចជាកងដៃ ដួង ជាដើម ដែលមានលក្ខណៈស្រដៀងនឹងវប្បធម៌យុគសម័យនៅស្ថាប័យដុង ដៅប្រទេសថៃ។

សូមរំលឹកផងដែរថា ស្លាកស្នាមវប្បធម៌ទាំងនេះស្ថិតមុនសម័យប្រវត្តិសាស្ត្រ ពោលគឺមុនដែលស្ថាប័យនេះស្ថិតក្រោមឥទ្ធិពលវប្បធម៌ហ្គ្លូ-ណាន ដែលបានផ្សព្វផ្សាយពេញពីរាជធានីអង្គរវ្រី នៅខេត្តតាកែវបច្ចុប្បន្ន ដូចវត្ថុមានរបស់ទ្បដុតកុណាលភាជន៍មួយចំនួនដែលគេបានរកឃើញ ហើយសិក្សាដោយលោក ផុន កសិកា មកពីរាជបណ្ឌិត្យសភា ដោយមានការចូលរួមពីមហាវិទ្យាល័យភូមិន្ទវិទ្យាសាស្ត្រសិរីសោភ័ណ៍ផងដែរ។ វត្ថុមានរបស់កុណ្ឌី ដែលជាកុណាលភាជន៍មួយប្រភេទ មានជំពូយ បានបង្ហាញថាតំបន់ជើងឯកបានទទួលវន្តពលវប្បធម៌យ៉ាងហោចណាស់ ក៏ចាប់ពីដំបូងរហូតមកដល់ ដែលធ្វើឡើងដោយផ្លូវគមនាគមន៍ ផ្លូវទឹក ដីដូចផ្លូវគោក ផ្សារក្នុងតំបន់ជើងឯកទៅនឹងនេសាទសិស្សនៃទន្លេមេគង្គ ជាពិសេសទីក្រុង វ្យាធិបុរៈ ឬរដ្ឋបុរី ក្នុងខេត្តតាកែវសព្វថ្ងៃនេះ។

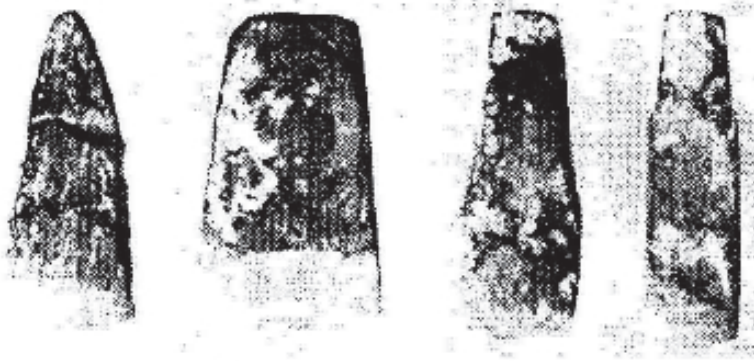

តូចៅ យុគថ្ងូរលិង មកពីមុំវត្តតាគង់ ជ្រោយចង្វារ(ម.ត ២០០៧)

ការបោះបង្គោលរបស់ទីក្រុងជើងឯក ហើយអាចមើលឃើញបានថា ជនជាតិខ្មែរលិងគឺជាជនជាតិ ដែលមានវប្បធម៌ប្រចាំជាពីរបស់ខ្លួនអ្នកលិង បុគ្គលិកប្រវត្តិសាស្ត្រ។ ការពិនិត្យធ្វើជាក់លាក់ ព្រមទាំងការធ្វើត្រួតពិនិត្យ ហ៊ុំព័ទ្ធជុំវិញ ដែលមានទំហំពី២០ទៅ៣០ម៉ែត្រ គឺជានូវព្រំដែនការបែងចែកឡើងនូវវិសាលភាពកុណាល ហើយលើប្រាង្គនគ្រឹះដីទាំងនេះ វប្បធម៌ស្លាកស្នាមបានចាក់ឫសដីលើ ជាហេតុនាំឱ្យរដ្ឋហ្គ្លូ-ណាន ដំបូងបង្អស់ត្រូវបានបង្កើតឡើង។

ម្យ៉ាងវិញទៀត ត្រូវប្រាកដថា ការដែលទីប្រជុំជនទាំងនោះមានរងប្រលា ហើយអង្កត់ផ្ចិតពី ៨០០ ទៅ ១២០០ម៉ែត្រ គឺបណ្តាលមកពីបុព្វការីជនខ្មែរបុរេសង្គមមេកាធានី ប្រកាន់យកទស្សនវិទ្យាល័យដ៏ចលនិយម។ សង្គ្រោះប្រើប្រាស់ដែលគេបានជួបក្នុងបរិវេណនៃទីក្រុងទាំងនេះ ដូចជាតូចៅ កុណាលភាជន៍ និងស្លាកស្នាមប្រែប្រួលរូបរាង បាននូវបញ្ជាក់ពីសង្គម លេខ្នាតធំ កសិកម្ម សារវត្តិភាព សិប្បកម្ម និងកំណើននៃប្រជាជន ដែលអាចវិវឌ្ឍនភាពវប្បធម៌កុណាលបានគ្រឹះ។

ដូចនេះ គប្បីរាជរដ្ឋាភិបាលជួយសង្គ្រោះនូវស្ថាប័យជើងឯក។ ក្នុងករណីណាដែលអាចធ្វើបាន វាជាប្រសើរគ្រប់លំដាប់នៃរាជធានីភ្នំពេញលិង។ ជំរុញ ឃើងអាចមើលឃើញបានថា ភូមិប្រលាមិនមែនជាតំណាងស្ថាប័យវប្បធម៌សម័យហ្គ្លូ-ណាននោះទេ។

**៣- ស្ថាប័យបុរេប្រវត្តិសាស្ត្រប្រែកាត់ក្បែរស្ថានជ្រោយចង្វារ**

ការសិក្សាឱ្យយល់ដឹង និងការគាំទ្រការបរិច្ចេកទេសវិទ្យាសាស្ត្រ ដូចប្រទេសជិតខាង បានធ្វើស្តីពីសម័យជនបទសង្គម តាមមតិយោបល់ ពិតជាបានរួមចំណែកយ៉ាងធំធេង និងដ៏មានប្រសិទ្ធិភាព សម្រាប់ធ្វើឱ្យយើងស្គាល់នូវវិសាលភាពនៃរដ្ឋប្រវត្តិ នៅក្នុងតំបន់



**រាជធានីភ្នំពេញបច្ចុប្បន្ន។**

ជាការពិតណាស់ ដោយផ្អែកទាំងស្រុងលើរបកគំហើញខាងបុរាណវិទ្យា ខាសម័យបុរេប្រវត្តិសាស្ត្រ យើងអាចដឹងយ៉ាងប្រាកដថា សម្បទ្ធផលសង្គម ដូចជារត្តុប្រើប្រាស់រួមមាន ភាជន៍ និងតួដៅថ្មជាដើម នៅក្នុងបរិវេណនៃទីក្រុងភ្នំពេញ ដែលជាផ្នែកមួយនៃខៀនវប្បធម៌របស់បុព្វការីជនខ្មែរ មានកំណើត និងអាយុកាលដំណាលគ្នា និងកំណើត និងអាយុកាលនៃបុរាណវត្ថុ ដែលយើងបានជួបប្រទះក្នុងភូមិភាគឥសាន្ត-ចិនយើងនេះ។

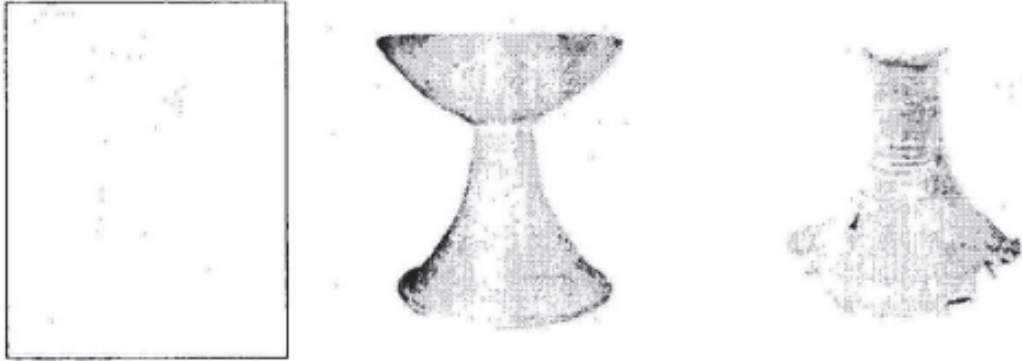

រូបភាព ១-៣ : គំនូស ថូមានដែលព្រែកភាគដំដោយលោកអេធីណាល់, កម្មសិទ្ធិជកជននិង បំណែកភាជន៍នៅសារមន្ទីរហ្វូជីមិញ(ម.ត ២០០៦)

ដូចនេះយើងអាចពោលថា ចាប់តាំងពីការកកើតទឹកដីមក ជនជាតិខ្មែរដែលបានរស់នៅក្នុងតំបន់រាជធានីភ្នំពេញ ក៏ដូចនៅតាមតំបន់ជិតភ្នំពេញផងទៀត បានសាងសង់វប្បធម៌របស់ខ្លួន ហើយវប្បធម៌នេះលឿនសុះសាយទូទាំងប្រទេសឥសាន្ត-ចិន មុនការមកដល់នៃអប្ស្រូទិន។ ហើយក្នុងករណីភាគច្រើនលើសលប់ បុរាណវត្ថុទាំងនោះស្ថិតក្នុងទម្រង់ និងបរិបទដូចគ្នា ដូចនិស្សរហកម្មកុណាលភាជន៍ជាដើម ដែលជាព្រះផ្លូវបើកទៅកាន់ការស្រាវជ្រាវអំពីប្រសិទ្ធភាពនៃវប្បធម៌ អាប្ស្រូទិន មុនកម្ពុជារបស់យកប្ប។

បើនិយាយប្រាប់ទៀត ការសិក្សាស្រាវជ្រាវ ដោយប្រៀបធៀបនូវរាល់ស្ថានភាពវប្បធម៌ខ្មែរដើម ដែលគេបានជួបប្រទះនៅស្ថានីយ៍ប្រវត្តិសាស្ត្រមួយចំនួន អាចជួយអ្នកស្រាវជ្រាវឱ្យឈានដល់កម្រិតចេះដឹងត្រឹមត្រូវដ៏គាប់ប្រសើរ។ ពាក់ព័ន្ធនឹងកុណាលភាជន៍ខាសម័យបុរេប្រវត្តិសាស្ត្រ នៅស្ថានីយ៍ព្រែកភាគដំ រាជធានីភ្នំពេញ យើងសង្កេតឃើញថា ទម្រង់ និងកម្រិតវប្បធម៌នៃភាជន៍ មានជើងនៅទំនោះ មានដូចជា ភាជន៍ នៅស្ថានីយ៍យកព្រៀច (ខេត្តព្រៃវែង), នៅអង្គរវត្ត (ខេត្តតាកែវ), នៅស្ថានីយ៍ យ៉ុងការោ (ដែនដីសណ្តកម្ពុជាក្រោម) និងនៅភ្នំ ភូលញ ក្នុងភូមិភាគឥសាន្តនៃប្រទេសថៃបច្ចុប្បន្ន។

ជាមួយនេះ តាមរបាយការណ៍ឱ្យដឹងថា ប្រភេទថូមានជើងវែងមូល (Coupe à pied) ខាងលើនេះ ត្រូវបានផលិតឡើងរវាង ៨៣០ និង ៥៨០ មុនគ.ស នៅតំបន់ខ្ពង់រាបនគររាជ ដែលជាទឹកដីកំណើតរបស់អម្សរមន-ខ្មែរ។ ព័ត៌មានវិទ្យាសាស្ត្រនេះ មិនត្រឹមតែផ្តល់ជំនួយដល់ការពង្រីកចំណេះចេះដឹងរបស់យើងអំពីប្រសិទ្ធភាពនៃវប្បធម៌មន-ខ្មែរដើម និងជំរុញការអភិវឌ្ឍន៍ប្រវត្តិសាស្ត្រខេមរជាតិ។

សូមបញ្ជាក់បន្ថែមទៀត ទោះបីជាចំណាស់នៃកុណាលភាជន៍ នៅដែនដីសណ្តនៃមេគង្គ និងនៅរាជធានីភ្នំពេញ មានរាងតូចជាងក្តី រវាងស.វទី៤ និងទី២ មុនគ.ស ប៉ុណ្ណោះ បើពឹងផ្អែកលើលទ្ធផលនៃការគាំងកាលបរិច្ឆេទ នៃរាជបង្ហាញឱ្យយើងឃើញនូវវិសាលភាពនៃបណ្តាញផលិតកម្ម និងពាណិជ្ជកម្មរវាងស្ថានីយ៍ទាំងនោះយ៉ាងប្រាកដ។

ចំណុចមួយទៀត ដែលធ្វើឱ្យយើងពិចារណានោះ គឺថាភូមិភាគឥសាន្តនៃប្រទេសថៃបច្ចុប្បន្ន ដែលជាតំបន់ខ្ពង់រាប (នគររាជ) ជាទូទៅ ត្រូវបានគេទុកថា ជាតំបន់ស្ថិតក្រោមការអភិវឌ្ឍន៍ ពោលគឺ មិនរៀនសូត្រនៃផ្នែកវប្បធម៌ បែរជាវប្បធម៌មានភាពចាស់ជរា និងរុនរៀងជាងទៅវិញ។ ចំពោះយើងវាយលំអើយថា ដើម្បីឱ្យដល់បំណងបញ្ជាក់នេះ មុនជំរុញគួរត្រូវរៀនសូត្រប្រទេសខ្មែរទាន ដែលគេធ្លាប់មានពីមុនមក។

**៤- ដងខ្លួនព្រះបដិមាបុរេអង្គរមួយនៅវត្តចំពុះក្អែក ភ្នំពេញ**

ដូចយើងបានគូសរំលែកក្នុងអង្គបទមួយចំនួនខ្លះមកហើយ ការអនុវត្តន៍នូវបេដ្ឋានវេទនាសម្ព័ន្ធសង្គម នយោបាយ វប្បធម៌ស្នេហា ជាដើមស.វទី១ បានបណ្តាលឱ្យមានការលេចឡើងនូវវដ្តនៃរដ្ឋប្រុងឈ្មោះថា ហ្វូ-ណាន ឬនគរភ្នំ។ ការអនុវត្តន៍នូវបេដ្ឋានវេទនាសម្ព័ន្ធស្នេហាបានបណ្តាលឱ្យមានការរីកចម្រើនសង្គមដើមរបស់វង្សវង្ស ក្នុងនោះមានប្រព័ន្ធអនាគមណសាស្ត្រ ដើម្បីពង្រឹងស្ថាប័នរដ្ឋផ្សេងៗ និងតាមនូវគុណភាពក្នុងការគ្រប់គ្រង ឬអនុវត្តវិធានចក្ខុវិស័យ។

អហិក្ខិតាដែលជាយុទ្ធសាស្ត្ររបស់ប្រមុខដឹកនាំខ្មែរ នាសម័យបុរាណនោះ គួបផ្សំនិងបំណងប្រាថ្នាផ្សព្វផ្សាយលទ្ធិសាសនាវិបល្លាស ព្រះពុទ្ធសាសនា និងវប្បធម៌ប្រជាជន គឺជាកត្តាកំណត់សំខាន់ស្តីពីការប្រែប្រួលផ្លាស់ប្តូរបង្គម ស៊ីវិលនៅក្នុងគ្រប់ទិដ្ឋភាពនៃសង្គម នាជំនាន់បុរេអង្គរ។

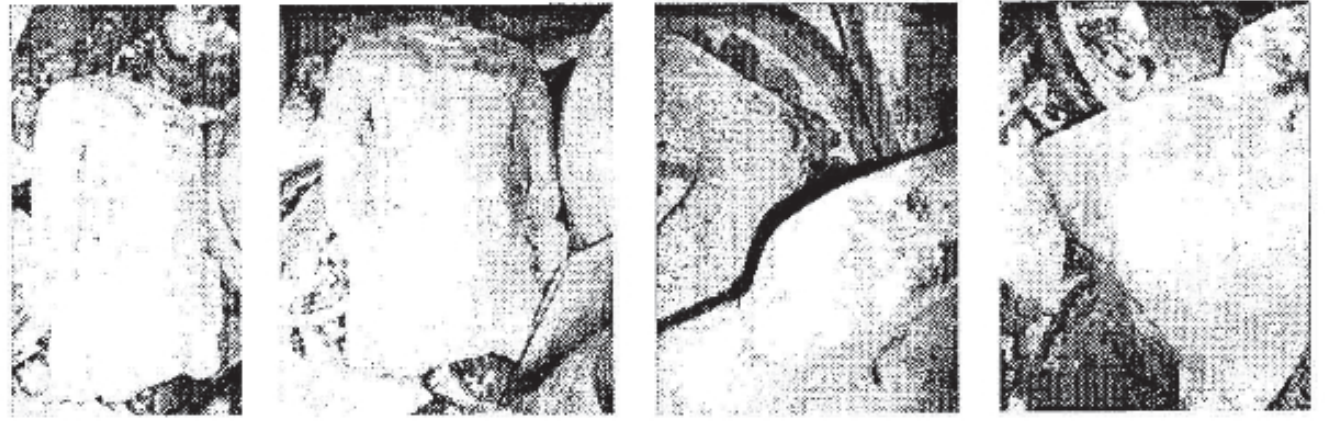

រូបភាព ១-៤ : ទិដ្ឋភាពនៃដងខ្លួនព្រះពុទ្ធបដិមាភវវត្តចំពុះក្អែក (ម.ត ២០០៧)

ក្នុងសម័យជំនាន់ជាច្រើន ដើម្បីអភិវឌ្ឍន៍សង្គមជាតិ ដែលជាមូលដ្ឋានគ្រឹះ ជាក់ស្តែង យើងបានជួបប្រទះនូវរូបសំណាកផ្តុំតំណាងឱ្យព្រះពុទ្ធបដិមាបុរេអង្គរមួយ ដែលពេញថ្លែងទៅសំប្រើមតែដងខ្លួន នៅក្នុងអាសនៈបូជនានៅវត្តចំពុះក្អែក។

តាមពិត យោងទៅនេះ គឺជានិទាហរណ៍មួយបង្ហាញឱ្យឃើញនូវការបោះជំហានទៅរករបស់លទ្ធិព្រះពុទ្ធសាសនា នៃលទ្ធិហិរញ្ញវត្ថុ ប្រមាថការរីកចម្រើននៃសង្គមរបស់កម្ពុជាដើម្បីជំរុញជីវភាពរស់នៅ ទៅជាបែបស្ថាប័នយុទ្ធសាស្ត្រ។ គួរកត់សម្គាល់ថា ការផ្សព្វផ្សាយនៃលទ្ធិសាសនានេះ ត្រូវបានផ្សព្វផ្សាយតាមរយៈដងខ្លួនអេកង្ក ហើយវត្តមានរចនាសម្ព័ន្ធដែបញ្ជូននិយម គឺជាបង្ហាញ ក្រៅពីអរិយភាពសង្គម នាសម័យនគរភ្នំរវាងស.វទី៥-៦នៃគ.ស អត្ថិភាពនៃដងខ្លួនអេកង្ក ក្នុងការផ្សព្វផ្សាយវប្បធម៌ស្នេហា គឺដើម្បីស្នេហា កម្ពុជា និង រ្យាងប្រះ ឬរដ្ឋប្រុង ដល់ទាំងអស់នាសាស្ត្រក្រសួង ណាន រូបរាង រាជានិក្ខំ នេត្តកំណត់ស្តី និងកំណត់ទាមទារដើម។

**៥- ពុទ្ធបណ្ណាល័យហ្វូ-ណាន នៅវត្តកំពង់ស្ពឺ**

ជាការគួរឱ្យកត់សម្គាល់ ដែលលទ្ធិព្រះពុទ្ធសាសនាទាំងពីរយាន ពោលគឺ ហិរញ្ញវត្ថុ និងមហាយាន បានប្រព្រឹត្តទៅក្នុងទឹកដីនៃព្រះរាជាណាចក្រកម្ពុជា ដែលទិសរបស់វា ហ្វូ-ណាន តាំងតែស.វទី ១ ហើយវត្តមានភាពនៃលទ្ធិសាសនានេះ ត្រូវបានគូសបញ្ជាក់តាមរយៈរូបរាងច្បាប់ពោលគឺ បដិមាបុរេ ភិរណាភិវិក និងសំណេរដៃគីន។

តែអ្វីដែលយើងអំណរនឹងច្បាស់នៅឡើយ គឺផ្លូវនៃការផ្សព្វផ្សាយ និងទីតាំងនៃមណ្ឌលសាសនា មិនទាន់ត្រូវបានស្នាក់នៅឡើយ ។ ថ្មីប៉ុន្តែការប្រើប្រាស់ព្រះពុទ្ធបដិមាមួយចំនួន នៅវត្តកំពង់ស្ពឺ និងវត្តកំពង់ចាម អាចផ្តល់លទ្ធភាពឱ្យយើងស្វែងយល់អំពីឥទ្ធិពលនៃលទ្ធិនេះ ក្នុងអាណាចក្រខ្មែរមួយចំនួន ដែលលើកទៅក្នុងអំឡុងនៃបេដ្ឋានសិមារបស់ហ្វូ-ណាន។



គឺក្នុងបរិវេណនេះហើយ ដែលចម្លាក់មួយ ល្អឥតខ្ចោះ មកពីខេត្តកំពង់ស្ពឺ តប្តូរទៅសារមន្ទីរជាតិភ្នំពេញ មានសារសំខាន់ជាអនេក ក្នុងការឆ្លើយតបនឹងបញ្ហាដែលទោះនៅខាងលើ។ នៅទីនេះព្រះពុទ្ធអង្គទ្រង់ឈរ ហើយស្ថិតក្នុង វិភក្តិមុទ្រា។

យោងតាមរបកគំហើញខាងបុរាណវិជ្ជា យើងអាចសន្និដ្ឋានយ៉ាងត្រឹមត្រូវបានថា ក្រៅពីអង្គរបុរី (តាកែវ) និងភូមិព្រៃវល្លិ ( វត្ត ព្រៃវល្លិ) ភូមិត្រពាំងឫស្សី ឃុំសម្បូរណ៍ ស្រុកសំរោងទង ខេត្តកំពង់ស្ពឺបច្ចុប្បន្ន គឺជាពុទ្ធមណ្ឌលយ៉ាងសំខាន់នាចុងសម័យឧត្តរក្នុង។

សូមរំលឹកឡើងវិញថា ក្រៅពីពុទ្ធមណ្ឌលនៅភូមិ ឫស្សី គេក៏ឃើញនៅពុទ្ធមណ្ឌលមួយទៀត នៅទួលព្រះធាតុ នៅស្រុកគងពិសិ ក្នុងខេត្តខាងលើនេះដែរ។



ព្រះពុទ្ធអង្គភូមិត្រពាំងឫស្សី រូបពង្រីក សារមន្ទីរជាតិភ្នំពេញ(ម.ត ២០១២) និង ទួលព្រះធាតុ សារមន្ទីរជាតិហ្គីមេ(ម.ត ១៩៩៧)

ជារបស់ វត្តមាននៃព្រះពុទ្ធបដិមាទាំងនោះ ពិតជាបង្ហាញនូវការប្រតិស្តានដែលទ្វីព្រះពុទ្ធសាសនា ព្រមទាំងវត្តមានរបស់ វត្តមានរបស់វត្តរាម ឬព្រះវិហារនាសម័យនោះ នៅអង្គរបុរី ព្រមទាំងតំបន់ណាម ដូចជា ខេត្តកណ្តាល (ភ្នំពេញ) និងកំពង់ស្ពឺជាដើម។

សូមរំលឹកផងដែរថា ចម្លាក់បុរេអង្គរនេះ ដែលចំពោះយើងស្ថិតក្នុងអំឡុងចុងស.វទី ៦ ដើមស.វទី ៧ គឺជាអំណោយដ៏ធ្លែញរបស់ លោក សំ អុបេ ចូរទៅសារមន្ទីរជាតិភ្នំពេញ ទុកជាសម្បត្តិជាតិ។

**៦- សំណល់ឡដុតកុលាភាជន៍សម័យឧត្តរក្នុង នៅតំបន់ជើងឯក**

វាជាការពិតណាស់ ដែលចាត់បន់វត្តជើងឯកដែលស្ថិតក្នុងភូមិជើងឯក សង្កាត់ជើងឯក ខណ្ឌដង្កោ ជិតរាជធានីភ្នំពេញ ត្រូវបាន គេ ទទួលស្គាល់ថា ជាតំបន់មួយដែលមានប្រវត្តិដ៏យូរលង់ណាស់មកហើយ ។ ភស្តុតាងដ៏វិសេសវិសាល គឺវត្តមាននៃ ភូមិមូលមួយហោង អង្គត់ផ្ចិត ១គ.ម ដែលជាសំណង់ ស្ថាបត្យកម្មធ្វើអំពីដីលើកនាសម័យបុរេប្រវត្តិសាស្ត្រដែលមានរាងបូល ។

ដើម្បីមើលរកអភិវឌ្ឍន៍ចំណេះចេះដឹង ទើបថ្មីៗនេះយើងបានធ្វើការសិក្សាស្រាវជ្រាវ បន្ថែមនៅក្នុងតំបន់នេះ ។ ផ្ដោតការយក ចិត្តទុកដាក់លើវិស័យបុរាណវិទ្យា ជាពិសេស ឡសម្រាប់ផលិតកុលាភាជន៍តាំងពីដើមសម័យ ប្រវត្តិសាស្ត្រ ដែលកំពុងទទួលនូវការ បំផ្លិចបំផ្លាញយ៉ាងដំណំ ដោយទំនើបកម្ម ក្នុងឡ ជាមួយលំហូរមនុស្សថ្មីក្នុងតំបន់ និងការទិញដូរដីពីល្អិតៗ យើងបានប្រមូលប្រមូលនូវ ទិន្នន័យខាងបុរាណវិទ្យាមួយចំនួន ដើម្បីធ្វើការសិក្សាស្រាវជ្រាវ ប្រយោជន៍នឹងថែរក្សាស្នាមស្នាមវប្បធម៌បុរាណដែលជាបូសកែវនៃប្រវត្តិ របស់ទីក្រុងភ្នំពេញ ។



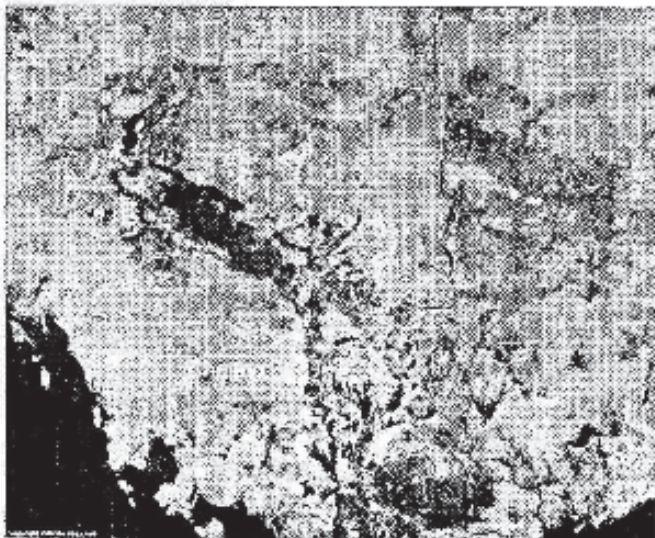

ផែន ទីតែតំបន់ជើងឯកមើលពីលើអាគារ(ឯកសាររបស់Phon Kasaka,  
Ceramics production at Cheung Ek Kiln Site, Cambodia,  
In 5th International Conference on "Southeast Asian Cultural  
Values : Cultural Industry" December, 17th 2000)

ដូច្នេះ តាមរយៈការវិភាគដោយផ្នែកលើទិន្នន័យខាងបុរាណវិទ្យា មានជាអាទិ៍ ឧបករណ៍ប្រើប្រាស់ធ្វើថ្មរំលីង សំរិទ្ធិ សំណល់ឡ  
ដុត កណ្តាលភាគីសម័យបុរេអង្គរ និងប្រាសាទអង្គរ រួមផ្សំទាំងសិលាចារឹក និងស្ថាបត្យកម្មប្រាង្គប្រាសាទបុរាណផង យើងអាចយល់បាន  
ថ្លូវចំណេះដឹងនៃអ្វីនៃវប្បធម៌ នៃភូមិជើងឯកវាលប្រាសាទ ។ គឺតាមការគំនិតនេះហើយ ដែលធ្វើឱ្យយើងបាន ឃើញដំណាក់កាលនានានៃក  
រវិវត្តន៍ក្រុង ភ្នំពេញ ពីអតីតកាល និងបច្ចុប្បន្នភាពក្រោយពីឆ្នងភាគីសម័យបុរេអង្គរ ។ មានន័យថា កន្លងមកក៏ដូចបច្ចុប្បន្ន តំបន់ ជើងឯក  
បានរើរក្នុងនាមដ៏សំខាន់ក្នុងប្រវត្តិសាស្ត្រខ្មែរ ។



ការធ្វើកំណាយឡដុតកណ្តាលភាគីសម័យបុរេអង្គរ ការរកឃើញក្រច្ចាខ្មៅវត្តជើងឯក(ឯកសារលោក ផុន កាសិក)

នៅទីនេះ សូមរំលឹកគ្នា គម្រោងរឹងត្រូវលើកលែងកត្តាទីជាប្រវត្តិសាស្ត្ររបស់តំបន់ជើងឯកបកបង្ហាញ ដោយផ្ដើមចេញពីការរក  
ឃើញឡដុត កណ្តាលភាគីសម័យបុរេអង្គរ ដោយលោក ផុន កាសិក កន្លងមកនេះ ។ ការលើកយកទិន្នន័យខាងបុរាណវិទ្យានេះ មាន  
សារសំខាន់ណាស់ ទីប្រោះលោកគឺជាអ្នកដែលរកឃើញកំណាយក្នុងបរិវេណនៃភូមិ ដែលមានសណ្ឋានដីរាងចូល នាងលើនេះ បុរេបង្អស់



។ មួយវិញទៀត ការរកឃើញនូវកាលាភាជន៍នាសម័យឥសានីយ៍ក្នុងតំបន់ជើងឯក ក៏បានបញ្ជាក់យ៉ាងជាក់ច្បាស់ផងដែរ វាជាការប៉ាន់ស្មានរបស់យើង ដែលធ្លាប់មានពីមុន គឺមានភាពត្រឹមត្រូវមែន ។

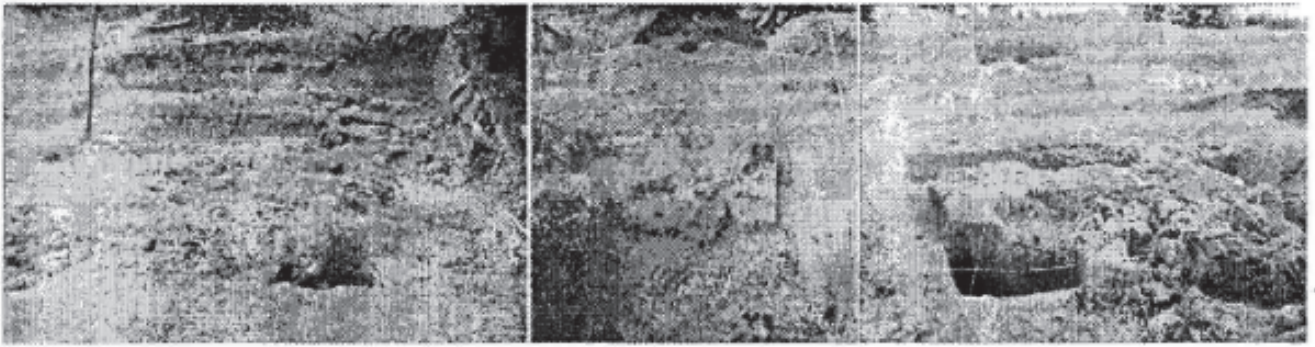

ឡបុរាណ សម័យឥសានីយ៍នៅតំបន់ជើងឯកពេលធ្វើកំណាយតាមវិធីសាស្ត្រ (ឯកសាររបស់លោក ជុន កសិកា)

ដូចពោលខាងលើ សំណល់វប្បធម៌បុរាណជីក្រាសក្រែល ដែលដូនតាខ្មែរបានបន្សល់ទុកក្នុងស្ថានីយបុរេប្រវត្តិសាស្ត្រដ៏សំខាន់នេះ រួម មានគ្រឿង តុបតែង ប្រាង្គប្រាសាទ ក្នុងរចនាប័ទ្មកំពង់ព្រះ សិលាចារឹក និងឡបុតកាលាភាជន៍សម័យឆេនឡា អង្គរ និង ក្រោយអង្គរ ជាដើម ។ ប៉ុន្តែអ្វីដែលសំខាន់ជាងគេ គឺវត្ថុមាន របស់ឡចំនួន ៥៩ ដែលក្នុងនោះ មានឡនាសម័យឥសានីយ៍ផងដែរ ។

នេះជាព័ត៌មានមួយដែលគេពុំបាននឹកស្មានដល់ទាល់តែសោះ សម្រាប់បំភ្លឺនូវការកកើតនៃវប្បធម៌អាណូធម៌ខ្មែរនៅក្នុងតំបន់រាជ ទានីភ្នំពេញ ។

កន្លងមកការធ្វើកំណាយឡបុតកាលាភាជន៍ ក្នុងបរិវេណវត្តភូមិជើងឯកសព្វថ្ងៃ ដែលធ្លាប់ជា វាលពិឃាត ក្នុងរបបប៉ុលពតពី ឆ្នាំ១៩៧៥ ដល់ឆ្នាំ១៩៧៩ បានឱ្យដឹងអំពីវត្តមានរបស់ភាជន៍ឈ្មោះកុណ្ណិយ៍មួយចំនួន ប្រភេទកំសៀវទឹក មានចំនួយ មានប្រភពចេញពីជណ្តា ភាជន៍ទាំងនោះ ស្ថិតក្នុងសម័យវប្បធម៌ឥសានីយ៍ក្នុង ស.វ ទី៤ និង៥ ខែគ.ស ។

សូមបញ្ជាក់ផងដែរថា បើយើងយកប្រភេទកុណ្ណិយ៍នៅភូមិជើងឯកទៅប្រៀបធៀប ទៅនឹងភាជន៍ដែលគេ បានរកឃើញ នៅភូមិ ស្នាយនៅខេត្តបន្ទាយមានជ័យ និងស្រុកអង្គរបុរី នៅខេត្តតាកែវ ឬក៏នៅផ្ទះអូរកែវជាដើម យើងពិតជាឃើញភាពស្រដៀងគ្នាពុំខាន ។ ហើយគឺប្រការនេះហើយ ដែលឆ្លុះបញ្ចាំងឱ្យឃើញកាន់តែច្បាស់នូវចំណាស់នៃស្ថានីយ៍របស់យើង ។

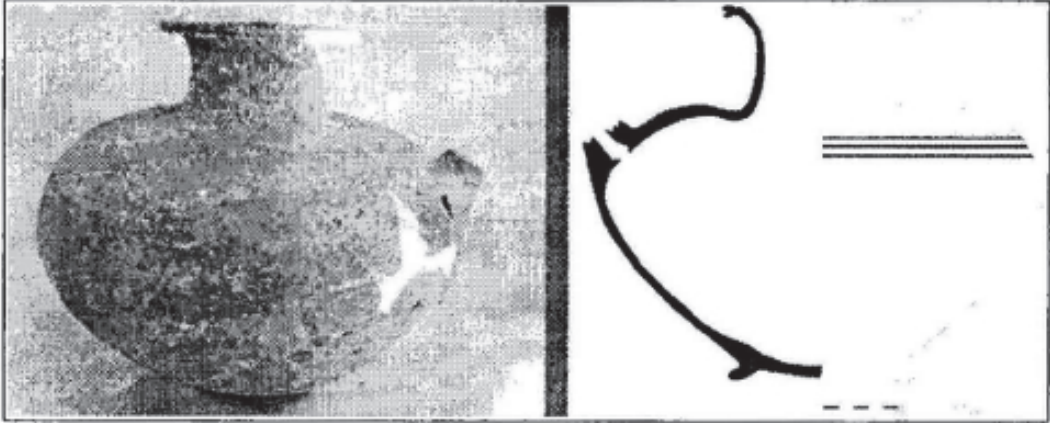

កុណ្ណិយ៍ និង រូបគំនូរកុណ្ណិយ៍តំបន់ជើងឯក (ឯកសារ លោក ជុន កសិកា)

យោងតាមចំនួនឡបុតកាលាភាជន៍បុរាណខាងលើទាំងនោះ សូមឱ្យឃើញថា តំបន់ជើងឯក គឺជាមជ្ឈមណ្ឌលវប្បធម៌ និង សេដ្ឋ កិច្ចយ៉ាងសំខាន់ ចាប់ពីដើមសម័យប្រវត្តិសាស្ត្ររហូតដល់សម័យក្រោយអង្គរ ដោយបានឆ្លងកាត់សម័យឆេនឡា និងអង្គរដ៏រុងរឿង ដូច



វត្តមានរបស់សំណល់ស្ថាបត្យកម្មប្រាង្គប្រាសាទ និងសិលាចារឹករបស់បុព្វការីជនខ្មែរ ដែលបានរស់ក្នុងតំបន់នេះ បានបញ្ជាក់ទុកជាសក្ខីកម្ម ។

ជារួច ក្រោយពីធ្វើការសិក្សាស្រាវជ្រាវប្រភេទនៃ កលាណភាជន៍នៅភូមិជើងឯក យើងឃើញថា តំបន់នេះ ត្រូវផ្សារភ្ជាប់ទៅនឹងអង្គរបុរីយ៉ាងប្រាកដ ។

ក្រៅពីនេះ វត្តមាននៃកលាណភាជន៍បុរាណទាំងនោះ ដែលជាប្រភពព័ត៌មានដ៏សំខាន់ ក៏ជាប្រការបញ្ជាក់ កាន់តែច្បាស់ថា តំបន់វត្តជើងឯកដែលជាផ្នែកមួយនៃទីក្រុងភ្នំពេញបច្ចុប្បន្ន គឺជាតំបន់មានការអភិវឌ្ឍន៍ ដោយបានមានការវិវត្តន៍ជាបន្តបន្ទាប់មិនដាច់ពីសម័យបុរេប្រវត្តិសាស្ត្រ រហូតដល់សម័យទំនើបនេះ ក្រោយពីបានឆ្លងកាត់សម័យក្រោយអង្គរ ដែលមានការសាងសង់កន្លែងយ៉ាងធំមួយ ដែលផលិតកលាណភាជន៍ប្រភេទកណ្តុរី គឺផ្តុំវត្តជើងឯកក្នុងសម័យហ្វូ-ណាន ។ ទីក្រុងភ្នំពេញដោយស្តេចត្រាញាយ៉ាត ។ កន្លងមកអ្នកស្រាវជ្រាវបានសង្កេតថា កណ្តុរីនៅសម័យនគរភ្នំ និងចេញទ្រុឌបានគេរកឃើញក្នុងភូមិភាគអាស៊ីអាគ្នេយ៍ ក៏ប៉ុន្តែនេះជាបើកដំបូងបង្អស់ហើយ ដែលគេបានរកឃើញនូវ កលាណភាជន៍នៅតំបន់ជើងឯកនេះ ។ នេះជាលទ្ធផលនៃការស្រាវជ្រាវ ដែលជាវិភាគទានមួយប្រកប ដោយផ្នែកផ្ទាល់គួរឱ្យរំភើបយ៉ាងខ្លាំងលែង ដែលរើងទើបនឹងបានរកឃើញ ហើយនេះជាអ្វីមួយដែលរើងមិនត្រូវមើលរំលងឡើយ ដើម្បីកែ ប្រែទស្សនៈទានខ្លះពាក់ព័ន្ធនឹងប្រវត្តិនៃទីក្រុងភ្នំពេញ ។ តាមពិតទៅ រាជធានីភ្នំពេញត្រូវបានសាងសង់ឡើងនៅលើទឹកដីទាស់ធ្លាប់មានទីប្រជុំជន ដែលមានការរីកមុះមាល់ផ្នែកវប្បធម៌ពីសម័យបុរេប្រវត្តិសាស្ត្ររហូតដល់សម័យនគរភ្នំ ។

ចំណាស់នៃខ្សែវប្បធម៌ក្នុងបរិវេណនៃវត្តជើងឯកនោះ ត្រូវបានបង្ហាញរួចមកហើយ ជាការពិត ការរកឃើញនៃផ្ទាំងសិលាចារឹក ព្រមទាំងស្ថាបត្យកម្មប្រាសាទ នៅទសវត្សរ៍ ឆ្នាំ១៩២០ ម៉្លេះ ។ ក៏ប៉ុន្តែគេមិនបាននឹកស្មានថា តំបន់នេះមិនត្រូវបានកាន់កាប់តាំងតែសម័យបុរេប្រវត្តិសាស្ត្រទេ ដូចវត្តមានរបស់នគរណរ៍ប្រើប្រាស់ដូចជាពូទៅថ្មរំលីង ក្រវិលត្រចៀក ជួងកណ្តុរី កងដៃស័រិតជាដើម ។ ប្រៀបធៀបពីមុន គេក៏ពុំបានដឹងដែរថា មានស្នាកស្នាមវប្បធម៌នានាសម័យហ្វូ-ណាន នៅក្នុងភូមិភាគអាស៊ីអាគ្នេយ៍នេះដែរ ។ សេចក្តីកត់សម្គាល់របស់យើង ដែលត្រូវតែបញ្ជាក់លទ្ធផលរបស់លោក ជុន កសិកា ជាមួយនោះផង ធ្វើឱ្យគេបានដឹងថា ផ្តុំវត្តជើងឯក ដែលជាទឹកដីរបស់រាជធានីភ្នំពេញ គឺពិតជាទឹកដីរបស់នគរភ្នំ ឬហ្វូ-ណាន យ៉ាងប្រសព្វ ។ ព្រោះថា កាលក្នុងសម័យបុរាណនោះ ភូមិភាគនេះស្ថិតនៅក្រោមការគ្រប់គ្រងរបស់ទីក្រុងអង្គរបុរី ឬប្រាជបុរៈ ដែលជារាជធានីមួយដ៏សំខាន់ជាងគេក្នុងបណ្តារាជធានីទាំងឡាយនៃចក្រភពហ្វូ-ណាន ។

**៧- ស្ថានីយបុរេអង្គរស្រែអំពិលនៅកៀនស្វាយ ក្បែររាជធានីភ្នំពេញ**

មុនឆ្នាំ១៩៤៣ យើងមិនដឹងទាល់តែសោះ អំពីសារៈសំខាន់នៃស្ថានីយបុរេអង្គរ ស្រែអំពិល ឃុំឈើទាល ស្រុកកៀនស្វាយ ខេត្តកណ្តាល ដែលស្ថិតនៅទិសខាងកើតឆៀងខាងត្បូង នៃទីក្រុងភ្នំពេញបច្ចុប្បន្ន ។ អ្វីដែលជាទិន្នន័យខាងប្រវត្តិសាស្ត្រ ដែលគេបានដឹងកន្លងមក គឺតំបន់នេះបានផ្តល់នូវផ្ទាំងសិលាចារឹកបុរេអង្គរមួយផ្ទាំង (K.៧៧) សិក្សាដោយលោក ហ្សក ស៊ីវេស តែប៉ុណ្ណោះ ។



បំណែកបង្គោលអាចជាសសរស្តេចឥត សុធានី នៅប្រតិបត្តិប្រជាប្រិយ និង ផ្ទាំងសិលាចារឹក Ka 37



ប៉ុន្តែការសិក្សាស្រាវជ្រាវថ្មីៗនេះបានឱ្យដឹងថា តំបន់ស្រែអំពិលនេះ បានបន្ទូលនូវស្នាកស្នាមវប្បធម៌ នាសម័យបុរាណយ៉ាង ច្រើន ក្រែកលែង : ទួលមានខ្សែប្រាសាទយ៉ាងតិចក៏ពាន់ទួលដែរ បើប្រៀបធៀបទៅនឹងទួលចំនួនជិត១០០ទៀត ។ ក្រៅពីនេះ គេបានរក ឃើញសិលាចារឹកចម្លាក់ទេវរូប បំណែកទេវរូប លិង្គ យោនី ទម្រង់លិង្គ ស៊ីមេន្តប្រាសាទមេធាវ ទ្រងាប់ជណ្តើរ ធូរដួច័ន្ត ថ្មកិនថ្នាំ អង្រែកិនថ្នាំ គោលខណ្ឌសិមា និងកាលា ភាជន៍ យ៉ាងសន្ធឹកសន្ធាប់ ។

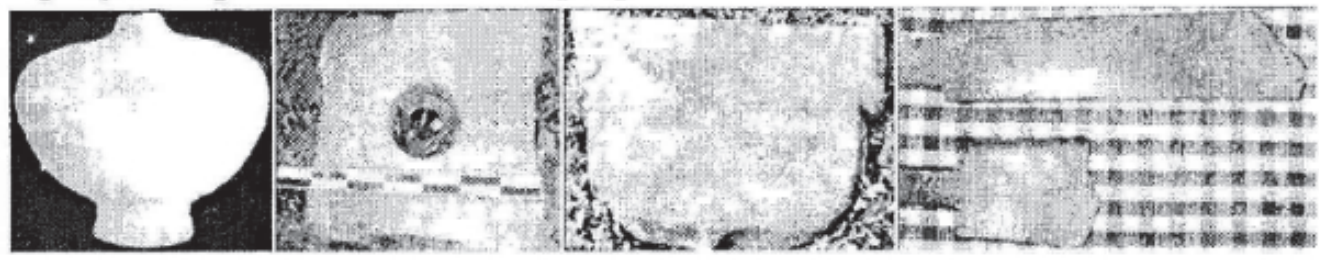

កុលភាជន៍ ទម្រង់លិង្គ ធូរដួច័ន្តធ្វើពីថ្មភក់និង ឧបករណ៍ជាតួរថ្មសម័យបុរាណប្រវត្តិប្រជាប្រិយ សុទានី នៅប្រតិបត្តិប្រជាប្រិយ

យ៉ាងណាមិញគេក៏បានរកឃើញតួរថ្មសម័យលិង្គ ដែលបង្ហាញថា ភូមិភាគនេះ ត្រូវបានកាន់កាប់ដោយបុព្វការីជនខ្មែរតាំងតែ ពីសម័យបុរាណស្រុកម៉្លោះ ពោលគឺមុន ការលេចឆ្នើមឡើងនូវប្រាង្គ និង សហគមន៍ ឬបុរី ជុំវិញបូជនីយដ្ឋានទាំងនោះ ។

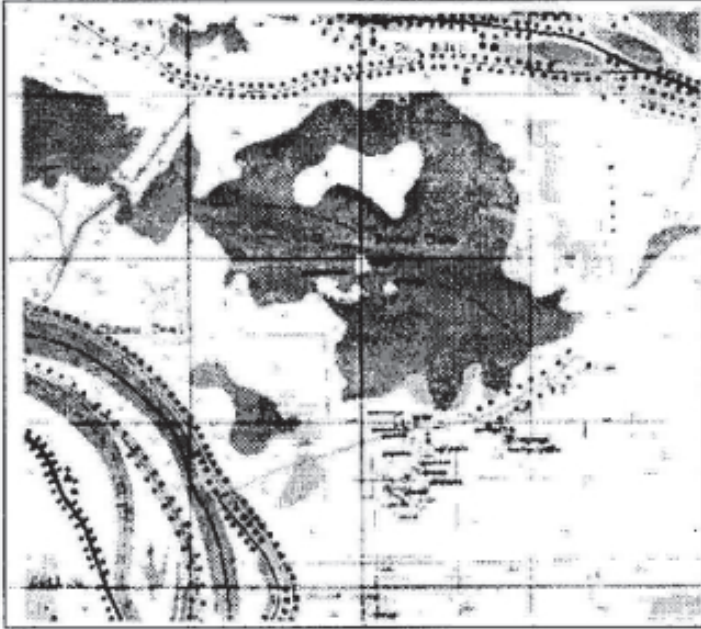

ស្ថានីយ៍ស្រែអំពិល

សារៈសំខាន់នៃបុរាណស្ថានទាំងនោះ គឺការបង្ហាញឱ្យយើងដឹងអំពីរាជ្យកាលនៃខ្សែវប្បធម៌ខ្មែរ ក្នុងតំបន់ជារួម និងបួសភ័ក្ត្រនៃ រាជ ធានីភ្នំពេញ មុនសតវត្សទី១៥នៃគ.ស ។ ខ្លឹមសារនៃសិលាចារឹកបានឱ្យដឹងថា តំបន់កៀនស្វាយនេះ គឺជាតំបន់មានការវឌ្ឍនភាព គ្រប់វិស័យក្នុងរាជ្យរបស់ព្រះបាទរាជវរ្ម័នទី២ និងព្រះបាទជ័យវរ្ម័នទី១ យ៉ាងប្រាកដ ពោលគឺរវាងស.តទី១ និងដើមទី៨ នៃគ.ស មកម៉្លោះ មុនការលេចឆ្នើមឡើងនូវវប្បធម៌អង្គរ និងក្រោយ អង្គរ ។



រូបភាព ១-៣ : បំណែកដៃព្រះវិស្ណុ ថ្មកិនថ្នាំ និង បំណែកមេធាវធ្វើពីថ្មស៊ីលីត(ប្រថក សុទានី នៅប្រតិបត្តិប្រជាប្រិយ)

គួរឱ្យសង្វេគណាស់ ដែលស្ថានីយបុរេអង្គរដ៏សំខាន់នេះ សព្វថ្ងៃនេះ ត្រូវទទួលនូវការលួសកាយបំផ្លិចបំផ្លាញដោយអ្នកស្រុក ដើម្បីរករកវត្ថុបុរាណយកទៅលក់ ឬយកឥដ្ឋទៅប្រើប្រាស់ ឬក៏គ្រាន់តែកូររាស់ដី ដើម្បីធ្វើស្រែចិញ្ចឹម ។

**៨- ចំណាស់រាជធានីភ្នំពេញតាមរយៈសិលាចារឹក(K.1028/Ka 716 និង K.1029/Ka 717)**

**ក- សិលាចារឹក ឃុំព្រៃវែង ខណ្ឌដង្កោ K. 1028 ឬ Ka 716**

ផ្ទាំងសិលាចារឹក K.1028 រត្នព្រៃវែង, ឃុំព្រៃវែង, ខ័ណ្ឌដង្កោ គេបានរកឃើញផ្ទាំងសិលាចារឹកជាភាសាខ្មែរមួយផ្ទាំង នៅក្នុង បរិវេណនៃវត្តស្វាយរៀងសព្វថ្ងៃ ក្រុងស្រុកដង្កោ រាជធានីភ្នំពេញ ។ សិលានេះត្រូវបានចុះលេខរៀង K. 1028 ដោយសាលាបារាំង ចុងបូព៌ាប្រទេស ហើយនៅឆ្នាំ២០០១ ត្រូវបានបកប្រែដោយអ្នកគ្រូស្រាវជ្រាវ (Cf. Pou Saveros, 2011, Nouvelles Inscriptions du Cambodge, II & III, EFEO) ។



រូបភាពទី ១ ជាភាសាសំស្ក្រឹត (K. 1028) និង រូបភាពទី ២ ជាភាសាខ្មែរ (K. 1028) កាលបរិច្ឆេទ ៥៣៦ ស.ព (៦១៥ គ.ស)

យើងបានរកឃើញឡើងវិញសិលាចារឹកនេះ នៅក្នុងខ្ទមអ្នកតាមួយ ក្នុងបរិវេណនៃវត្តខាងលើនេះ នៅឆ្នាំ១៩៩៣ ហើយនៅឆ្នាំ ២០០៩ យើងក៏បានចុះលេខរៀងថ្មីរបស់ក្រសួងវប្បធម៌ និងវិចិត្រសិល្បៈ គឺ Ka 716 ។ នៅក្នុងអង្គុយនៃទស្សនកិច្ចសិក្សាកម្ពុជាកម្ពុជាកោះ ផ្ទាំងសិលាចារឹកនេះពុំទាន់ត្រូវបានបាក់បែកជាច្រើនកំណាត់ ដូចបច្ចុប្បន្នភាពនេះទេ ។

សូមជម្រាបថា ថ្មីៗនេះ (មេសា ២០១១) យើងបានស្នើរដោយទទួលទៅក្រសួងវប្បធម៌ និងវិចិត្រសិល្បៈ ឱ្យអញ្ជើញយកផ្ទាំង សិលាចារឹកនេះ ដើម្បីតម្កល់ទុកនៅសារអឌ្ឍិវជាតិ តែរហូតដល់សព្វថ្ងៃសំណូមពរនេះពុំទាន់ត្រូវបានអនុវត្តនៅឡើយ ។

សិលាចារឹកដែលយើងពិនិត្យខ្លឹមសារសម្រាប់នេះស្ថិតក្នុងចំណោមសិលាចារឹកចំនួន ៥ ដែលត្រូវបានគេរកឃើញ ក្នុងតំបន់រាជធានី ភ្នំពេញ ។ សិលាចារឹកទាំងនោះ សុទ្ធសឹងតែត្រូវបានចារ ឡើងនៅសម័យខែនឡា ពោលគឺ ដើមសតវត្សទី៧ នៃគ.ស ។

សូមបញ្ជាក់ថា សិលាចារឹកបុរេអង្គរទាំងនោះត្រូវបានចារឡើងក្នុងពេលជាមួយគ្នា នឹងការស្ថាបនារូបចម្លាក់កំណាងឱ្យព្រះរាជ ទេព នៃលទ្ធិព្រហ្មញ្ញសាសនា ព្រមទាំងប្រាង្គប្រាសាទក្នុងដែន សព្វថ្ងៃបានរលំរលាយបាត់អស់ទៅហើយ ។

ចំពោះការបង្កើតនូវមូលនិធិសាសនាទាំងនោះ មានសណ្ឋានទី១ បើយើងសិក្សាវិភាគខ្លឹមសារសិលាចារឹក យើងនឹងដឹងថាតំបន់ រាជធានីភ្នំពេញមានការអភិវឌ្ឍន៍ ព្រោះថាត្រូវបានទទួលឥទ្ធិពលវប្បធម៌ ពីទីក្រុងអង្គរវូរី ដែលជាព្រះរាជធានី ។ ទី២ ផ្ទុយពីទស្សនៈពី ជំនាន់មុន បើយើងពិនិត្យចំនួននៃបុរាណវត្ថុ ឬបុរាណស្ថានយើងនឹងឃើញថាតំបន់នេះស្ថិតក្រោមរបកឥណ្ឌូរបន្ថយកម្ម ឬស្ថានភាពភ្នំបនី យកម្ម ដែលបានសាយភាយ ជាហេតុបាននាំឱ្យប្រជាជនមានភាពរុងរឿងយាងសង្គមវប្បធម៌យ៉ាងប្រាកដ ។



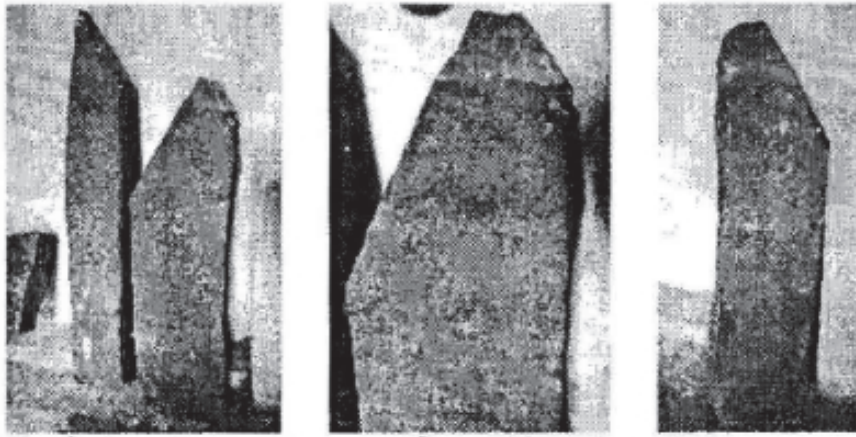

ចំណែកនៃសិលាចារឹក K. 1028 / ka 716 សព្វថ្ងៃនេះជាចំណែកនៅវត្តត្រពាំងសំរោង(ម.ត ២០១០)

ចំណុចសំខាន់ៗដទៃទៀតនោះ បើយើងសិក្សាពិនិត្យអក្សរនៅលើផ្ទាំងសិលាចារឹកទាំងនោះ យើងនឹងដឹងថា អក្សរខ្មែរកំពុងមានការរីកចម្រើនយ៉ាងឆ្លាតវៃ ពោលគឺអត្ថបទជាភាសាខ្មែរកាន់តែវែងជាងសម័យនគរភ្នំ ទោះបីជាអត្ថបទជាភាសាសំស្ក្រឹត នៅត្រូវបានរក្សាភ័យដោយ ។ តែទោះជាយ៉ាងនេះក្តី កន្លងមកការសិក្សាវិភាគសិលាចារឹកដែលក្នុងតំបន់រាជធានីភ្នំពេញ បានដាក់ទម្ងន់ទៅលើតែវិស័យសាសនា ដែលនេះចាត់ទុកថា ពុំទាន់មានគុណភាពក្នុងការវិភាគនៅឡើយ ។

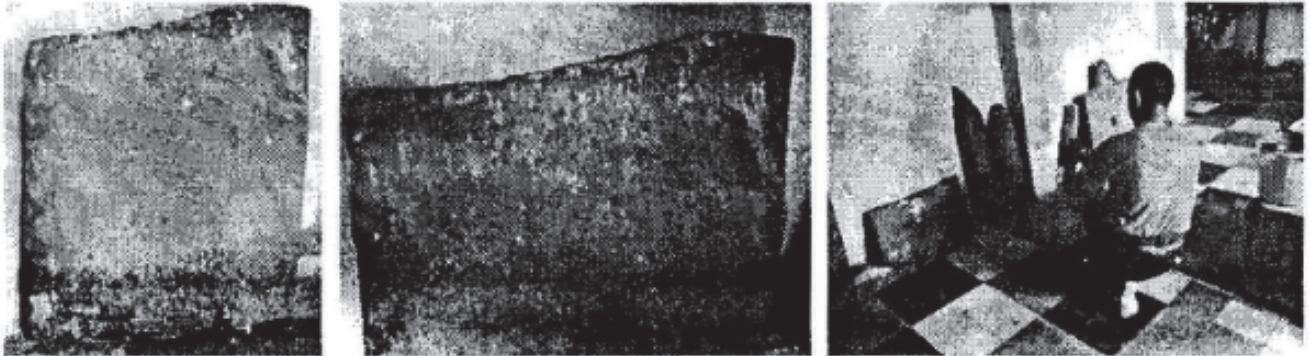

ចំណែកនៃសិលាចារឹក K. 1214 ផ្នែកខាងក្រោមសព្វថ្ងៃនេះជាចំណែកនៅវត្តត្រពាំងសំរោង(ម.ត ២០១០)

ពាក់ព័ន្ធទិន្នន័យខាងសង្គមវប្បធម៌ សិលាចារឹក K.1029 បានឱ្យដឹងថា ហេតុអ្វីបានជាមុខងារមន្ត្រីនៅទីនេះ ក៏មិនខុសប្លែកពីអាណាខេត្តផ្សេងៗទៀតដែរ ដែលស្ថិតក្នុងសម័យអន្តរកាលរវាងនគរភ្នំ និងចេនឡា ។

សូមកត់សម្គាល់ថា ព្រះអាទិទេពដែលមានព្រះនាមថា ចន្ទកាត្យយិនី ក្នុងផ្ទាំងសិលាចារឹក គឺតាមពិតទៅតំណាងឱ្យព្រះអាទិទេពទាំងពីរអង្គ មួយជាភេទប្រុស គឺព្រះសិវៈ (ចណ្ណ) និងមួយទៀតជាភេទស្រី គឺព្រះនាងទូតិ (ភាត្យយិនី) ដែលវាអាចបង្ហាញ យើងឃើញលើចម្លាក់បុរាណនាសម័យបាយ័ន ដែលគេបានជួបប្រទះ ។



វត្តព្រៃវែងនិងសមាសធាតុប្រាសាទបុរេអង្គក្នុងបរិវេណវត្ត(ម.ត ២០០៣)



ខាងលើនេះក៏ត្រូវធ្វើឡើងព្រមគ្នាជាមួយនឹងព្រះមហាក្សត្របតី ឬព្រះករុណា ព្រមទាំងព្រះសិវ ដែលគំរោងដោយព្រះសិវលិង្គ បូជាដែលមានព្រះនាមថា អំប្រាតកេស្វរផងដែរ ។

អ្នកគ្រូស្រាវជ្រាវ អ្នកប្រាជ្ញប្រែរចនាសិលាចារិកសាស្ត្រក៏បានចាប់អារម្មណ៍អំពីផ្ទាំងសិលាចារិកនេះដែរ រីឯមិនបានលើកនូវគុណសម្បត្តិ និងអត្ថប្រយោជន៍ទម្ងន់របស់ឯកសារនេះទេ ។

ខាងក្រោមគឺសេចក្តីប្រែសិលាចារិកផ្ទាំង ជ្រុងទី២ ដោយលោក យងវិះបុត្រ :

".....បានប្រតិស្ថានកសាងព្រះបដិមាទេវ ព្រះនាម ធួណាការ្យយីនី និងព្រះមហាក្សត្របតី ហើយបានដាក់បញ្ចូលនូវគ្រឿងឧបកោគបរិភោគទាំងឡាយរួមផ្សំជាមួយនឹងទេវស្ថានស្រីអំប្រាតកេស្វរនៅឯតំបន់ ឧប្បរ ។ ចំណែកឯអំណាចរបស់មន្ត្រីតាងអញដែលបានផ្ទាយចំពោះទេវ ធួណាការ្យយីនី មានស្រ្តីនាមតាងអញ ដែលបានផ្ទាយចំពោះទេវ ធួណាការ្យយីនី មានស្រ្តីនាមតាងអញ និងទេវអង្សាដែលមានការកិច្ចដូចជា រៀបចំពិធីបូជាយញ្ញផ្ទាយដល់ព្រះនៅពេលរៀបរាប់ថ្ងៃសិវ (ថ្ងៃព្រះ) រៀបចំតុបតែ លម្អនូវផ្កាក្រអប ឈើក្រអូប សុគន្ធាវិ (ទឹកអប់) ផ្ទាយដល់ព្រះ ។ អ្នកមានភារកិច្ចកត់ត្រាជូនព្រះ (ថ្ងៃសិវ) គឺនារីបញ្ចង ដែលគេបានផ្ទាយដល់ទេវស្ថាន ។ ខ្ញុំបម្រើ (ទាសាទាសី) ដែលបានផ្ទាយដល់ទេវស្ថានមានឈ្មោះ ដូចជា បុរសកន្តោស បុរសសត្វៈ បុរសវងាបន្សោត បុរសវងាមញ្ញកាលអាសន្ន បុរសកន្សោង បុរសកន្តែង..... នារីខ្លោច និងកូនស្រី៥នាក់ នារីក្បុង និងកូន..... នារីសេងមាអវី និងកូនស្រី៣នាក់ នារីកញ្ចងវិទាបន្តម នារីធម្មតវ្យ នារីមញ្ញ..... នារីបួសគុណ នារីអិវ នារីបញ្ចង និងកូនស្រី១នាក់ នារីបលិហដ្ឋ នារីកល្យិត នារីវិញ្ញាប និងកូន១នាក់ នារីអិរស និងកូន២នាក់នារីដូងហេង នារីភិរ បុរសកញ្ជិត បុរសកូរ ។

ទ្រព្យសម្បត្តិដទៃទៀតមានគោរបស់ទេវស្ថាន៤០ក្បាលក្របី២០ក្បាល រៀស.....២០០ស្លានៅឯជើង....." ។

សូមរំលឹកថា សិលាចារិក K.1028 ត្រូវបានការឡើងនៅឆ្នាំ៥៣៦ស.ក ដែលត្រូវជាឆ្នាំ៦១៥នៃគ.ស ។ យើងរំលឹកវិញបន្តិច រំលឹកវិញ គិតជាឆ្នាំណាស់ កាលបើឃើញផ្ទាំងសិលាចារិកនេះ ដែលមានរយៈកាលជិត១៤០០ឆ្នាំមកហើយ ។ យើងមានអារម្មណ៍រំលឹកច្បាប់ច្បូវយ៉ាងម្តងណាស់ ។ អ្វីដែលទើបលើកសរសេរឃើញថា ទីក្រុងភ្នំពេញទើបនឹងកើតឡើងនោះទេ ហើយវឌ្ឍនភាពនៃតំបន់នេះមានការរីប្រប្រួលតាមសម័យកាលនីមួយៗ បែបវត្តិសាស្ត្របុរេនិវេណនមកដល់សម័យទំនើប ។

**២- សិលាចារិក K1029 / Ka 717 នៅវត្តព្រៃវែងរាជធានីភ្នំពេញ**



K.1029/Ka 717, សិលាចារិកវត្តព្រៃវែង

សរសេរជាភាសាខ្មែររុករានកំនួន១៦បន្ទាត់ ក្នុងសម័យចេតនា បើសិនជាយើង ក្បាច់ផ្កាស្វី នៅផ្នែកខាងលើនៃផ្ទាំងសិលាចារិក K.1028 (A) ដែលត្រូវជួបប្រទះនៅលើទីតាំងតែមួយ ផ្ទាំងសិលាចារិក K.1029 ក៏ជាស្នាដៃយ៉ាងសំខាន់ ដើម្បីបង្ហាញឱ្យឃើញនូវចំណាស់នៃទឹកដីរបស់រាជធានីភ្នំពេញផងដែរ ។

លើមូលដ្ឋានទិន្នន័យសិលាចារិកខាងលើនេះ យើងអាចនិយាយជាប្រយោល រង់ សុផាវា ថា តំបន់រាជធានីភ្នំពេញក្នុងរជ្ជកាល "ពិតជាមានទីប្រជុំជន ឬ យ៉ាងហោចណាស់ ត្រឹមត្រូវអ្នកស្រុកសាមញ្ញរស់នៅ ចាប់តាំងពីក្នុងអំឡុងស.វទី៧ មិនមែនតំបន់នេះទើបតែមានភូមិកម្រកដល់ស.វ ទី១៥ រជ្ជកាលព្រះបាទពញាយ៉ាតនោះទេ" (Cf. រង់ សុផាវា, "បញ្ហានៃសិលាចារិក ពីសម័យមុនអង្គរទើបមកឃើញនៅវត្តព្រៃវែងរាជធានីភ្នំពេញ និងលក្ខណៈប្រវត្តិសាស្ត្រ, សិលាចារិកវិទ្យា, សន្និសីទអង្គរជាតិទេសវិទ្យាល័យភ្នំពេញ, ១៩៩៦) ។

សូមរំលឹកនៅទីនេះផងដែរថា គំរូបយើងទេ ដែលបានរកឃើញឡើងវិញនូវផ្ទាំងសិលាចារិកទាំងពីរនេះ ដែលបានរកឃើញឡើងវិញ នូវផ្ទាំងសិលាចារិកទាំងពីរនេះ ដែលបង្ហាញប្រជាជនដោយលោក យៀង វិបុត្រ កាលពីឆ្នាំ១៩៩៤ ។



តាមពិតទៅផ្នែកទំនៀមទម្លាប់ ឬជំនឿសាសនា ផ្នែកអក្សរសាស្ត្រ ផ្នែកសង្គម ក៏ដូចជាផ្នែកសិល្បៈស្ថាបត្យកម្ម យើងអាចសន្និដ្ឋានបានថា តំបន់វត្តព្រៃវែងសព្វថ្ងៃ មានលក្ខណៈដូចគ្នាសឹងតែទាំងស្រុងទៅនឹងតំបន់ជិតគ្នាផ្សេងៗទៀតដែរ ។ ដែលមានទីក្រុងអង្គរវត្តនៅខេត្តតាកែវ ជាស្នូល ឬមជ្ឈមណ្ឌលកណ្តាលសារៈសំខាន់មួយទៀត គឺទីខ្ពស់ប្រវត្តិសាស្ត្រ ដែលយើងអាចបានមកពិភាក្សាអត្ថបទសិលាចារឹក និងបុរាណវត្ថុ ក្នុងភូមិភាគនេះ ។ សូមបញ្ជាក់ថា ផ្ទាំងសិលាចារឹកសរសេរជាភាសាសំស្ក្រឹត និងបាលី ឧទាហរណ៍សិលាចារឹកទួលព្រះធាតុ ដែលជាអត្ថបទពិសិដ្ឋក្នុងវិស័យសាសនា ក៏ដូចបញ្ជាក់ឱ្យឃើញនូវលក្ខណៈពហុវេទនៃប្រព័ន្ធគំនិតខ្មែរក្នុងសម័យនេះដែរ ។ យ៉ាងណាមិញអត្ថបទសិលាចារឹក សរសេរជាភាសាខ្មែរក៏សព្វឃើញថា ភាសាខ្មែរមានការអភិវឌ្ឍន៍ជាងសម័យឧត្តរដែរ ។

**៩- ចំណាស់រាជធានីភ្នំពេញ តាមរយៈសិលាចារឹក K.426 (Ka 717)**

គេបានរកឃើញផ្ទាំងសិលាចារឹកមួយផ្ទាំង (K.426) នៅក្នុងបរិវេណនៃវត្តជើងឯកស្ថិតនៅសង្កាត់ជើងឯក ខ័ណ្ឌដង្កោ រាជធានីភ្នំពេញ ។ សព្វថ្ងៃនេះផ្ទាំងសិលាចារឹកនេះត្រូវបានយកមករក្សានៅអភិរក្សដ្ឋានអង្គរ មានអក្សរខ្មែរ៤ឃ្លា ចារឡើងនៅដើមសតវត្សទី៧ ពោលគឺនៅក្នុងសម័យចេនឡា ។

ផ្ទាំងសិលាចារឹកនេះ (Cf. Coedès, G. Inscriptions du Cambodge, Vol. II, p.121) ដែលត្រូវបានចារឡើងដោយស្ថាបត្យកម្ម មួយ គឺជាអាជ្ញា ដែលមកពីប្រាសាទមួយដែលស្ថិតនៅក្នុងរចនាប័ទ្មកំពង់ព្រះ តែសព្វថ្ងៃត្រូវរលំរលាយបាត់ទៅហើយ ដោយគ្រាន់តែបន្ទុយទុកនៅក្បាច់លំអមួយចំនួនតែប៉ុណ្ណោះដូចជាសសរពេជ្រ, ថ្មជណ្តើរ និងក្បាច់ផ្តុំ ។

បើប្រៀបធៀបទៅនឹងសម័យមុនៗ មានការកែទម្រង់សង្គមវប្បធម៌ក្នុងតំបន់នេះ ។ ទោះបីជាគ្មានភស្តុតាងណាមួយបញ្ជាក់ឱ្យដឹងអំពីជីវភាពប្រចាំថ្ងៃក៏ដោយ តែខ្លឹមសារសិលាចារឹក គឺជាភស្តុតាងជាប្រយោលមួយដែលមានតម្លៃយ៉ាងធំធេង ។ ព្រោះគេឃើញមានការប្រើគោក្របី និងវត្តមានរបស់ស្រែស្រូវចំការជាដើមក្នុងជីវភាពប្រចាំថ្ងៃ ។

តាមរយៈខ្លឹមសារនៃសិលាចារឹក យើងអាចឃើញថា ស្ថានភាពពិតប្រាកដនៅទីនេះ មានការអភិវឌ្ឍន៍ ដែលមិនមានលក្ខណៈខុសប្លែកពីតំបន់ផ្សេងៗទៀតដែរ ។ ដូច្នេះហើយបានជាយើងឃើញពិតប្រាកដមួយទៅតំបន់មួយទៀតក្នុងប្រទេសខ្មែរ មានការប្រើគោក្របីសម្រាប់ដឹកជញ្ជូន មានស្រែចំការ ។

តាមការពិត ស្ថានភាពនេះមិនខុសប្លែកពីស្ថានភាពទូទាំងប្រទេសកម្ពុជាទាំងសម័យទំនើបដែរ ជាពិសេសនៅក្នុងតំបន់មួយចំនួនដែលស្ថិតគ្នាយុទ្ធិមុនខេត្ត ។



សំណៅផ្ទាំងនៃសិលាចារឹក K. 426 ឯកសារ សាលាបារាំងក្នុងប្រទេស

សរុបសេចក្តីមក សិលាចារឹក K.426 (Ka 717) ផ្ទះបញ្ចាំងឱ្យឃើញយ៉ាងច្បាស់អំពីការរីកចម្រើនរួចទៅហើយ ៗ ព្រឹត្តិការណ៍នេះ ក៏មិនមែនជាការដៃឆ្មារដែរ ។

សូមជម្រាបថា នាដើមសតវត្សទី៧ គោរម្យងារព្រះកម្រាតាងអញ ដែលមានក្នុងអត្ថបទសិលាចារឹក គឺជាគោរម្យងារធំសំខាន់ បំផុត ព្រោះថា សូម្បីតែព្រះមហាក្សត្រក៏បាននិយមគោរម្យងារនាងលើនេះដែរ ។ យ៉ាងណាក៏ដោយ យើងអាចសន្មតបានថា នៅតំបន់នេះ មានវត្តមានរបស់មន្ត្រីជាខ្ពស់រស់នៅយ៉ាងប្រាកដ ហើយស្ថិតក្រោមការត្រួតត្រារបស់ទេវឱ្យា ។ ប៉ុន្តែមហិនេះ យើងដឹងមានអំណោយ ជាខ្ពស់ប្រើ ដូចដែលគេធ្លាប់បានឃើញនៅក្នុងសិលាចារឹកផ្សេងៗទៀតដែរ ។

**១០- ចំណាស់នៃរាជធានីភ្នំពេញតាមរយៈសិលាចារឹកស្រែអំពិល(Ka 37)**

ជាទូទៅសិលាចារឹក មានសារៈសំខាន់ជាអនេកក្នុងការផ្តល់នូវទិន្នន័យ ទាក់ទិនវប្បធម៌នៃសម័យបុរាណ ។ ដូច្នេះហើយបានគេ ចាត់ថា សិលាចារឹកជាមួយគ្នានៃប្រវត្តិសាស្ត្រ ទោះបីសំណេរអប្សរមានលក្ខណៈខ្លីក្តីដែរក្តី ។ ម្យ៉ាងវិញទៀត សិលាចារឹកភាគច្រើនត្រូវបាន គេជួបតាមប្រាង្គប្រាសាទ ឬទីតាំងដែលជាកន្លែងមានប្រជុំជនរស់នៅយ៉ាងកុះករ ។ ជួនកាលទៀតនៅក្នុងទីតាំងណាមួយសមស្រប ដើម្បី ចារឹកទុកនូវព្រឹត្តិការណ៍ជាប្រវត្តិសាស្ត្រណាមួយ ។

ដូចនេះ ក្រៅពីធីត្តិមានពាក់ព័ន្ធនឹងជីវភាពក្នុងសង្គម សិលាចារឹកក៏បានឱ្យដឹងអំពីកាលបរិច្ឆេទនៃព្រឹត្តិការណ៍ប្រវត្តិសាស្ត្រ ដែល បានកើតឡើងយ៉ាងច្បាស់លាស់ ។ ជាការធម្មតាទេ ទោះបីជាកន្លែងណាក៏ដោយ វត្តមានរបស់សិលាចារឹក... រមែងតែបង្ហាញឱ្យឃើញ យ៉ាងច្បាស់អំពីកម្រិតវប្បធម៌ស្ថានភាពសង្គម ។



សិលាចារឹក Ka 37 ស្រែអំពិល គៀនស្វាយ

គឺក្នុងបរិបទនេះហើយ ដែលផ្ទាំងសិលាចារឹកថ្មីមួយ (Ka 37) ដែលបើបត់ត្រូវបានរកឃើញក្នុងពេលថ្មីៗ បានផ្តល់នូវធីត្តិមាន តម្លៃដ៏ធំធេង ស្តីពីជីវភាពរស់នៅប្រចាំថ្ងៃ និងអំពីព្រឹត្តិការណ៍ជាប្រវត្តិសាស្ត្រសម្រាប់តំបន់រាជធានីភ្នំពេញ ក្នុងអតីតកាលដ៏យូរលង់មួយ ដែលពុំធ្លាប់មានពីមុនមក ។ ហើយគេក៏ពុំបានដឹងស្ថានដល់ដែរ ។

យើងពុំទាន់ដឹងលំអិតនៅឡើយនូវប្រវត្តិសាស្ត្ររបស់តំបន់គៀនស្វាយ ក៏ប៉ុន្តែបានដឹងដោយត្រួសច្រឡំរហូតការណ៍មួយចំនួនដែល បានកើតឡើងក្នុងសម័យទេវឱ្យា ជាពិសេសក្នុងរាជរបស់ព្រះមហាក្សត្រខ្មែរមុនអង្គរដ៏កិត្តិយសអង្គ គឺព្រះបាទករវរ្ម័ន និងព្រះបាទជ័យ វរ្ម័នទី២ ។



បើអត្ថបទសិលាចារឹករបស់យើង Ka 37 បាននិយាយដល់វត្តមានរបស់ព្រះបាទរាជវរ្ម័នទី២ (៦៣៥ - ៦៥២) និងជ័យវរ្ម័នទី១ (៦៥៥ - ៦៨១) គឺពុំមែនជារឿងចែងឲ្យនោះទេ តែគឺដោយសារតែគុណបំណងរបស់ព្រះមហាក្សត្រទាំងពីរអង្គខាងលើនេះ ក្នុងការអភិវឌ្ឍប្រទេសជាតិ ជាទូទៅនិងតំបន់គៀនស្វាយដោយឡែក ដែលជាមណ្ឌលវប្បធម៌យ៉ាងសំខាន់មួយនាសម័យចេនឡា ។ បើនិយាយម្យ៉ាងទៀតតួនាទីរបស់ស្ថេរចបុប្ផាណ គឺការផ្តល់នូវសុខសន្តិភាពការបង្រួបបង្រួមជាតិ ការថែរក្សាធម៌ពោលគឺ ច្បាប់សណ្តាប់ធ្នាប់ស្ថេរភាពសង្គម និងសិទ្ធិសេរីភាពរបស់ប្រជាជន ។

វត្តមានរបស់សិលាចារឹកខាងលើនេះ នៅលើមណ្ឌីដ្ឋានមួយដែលមានទំហំដ៏ធំធេង ដែលគ្របដណ្តប់ដោយប្រាង្គប្រាសាទយ៉ាងច្រើន ដែលសព្វថ្ងៃនៅសល់តែខឿន ហាក់ដូចជាបញ្ជាក់ឲ្យឃើញវត្តមានរបស់រាជធានីមួយយ៉ាងធំនៅលើទីតាំងនេះ ។

ថ្វីបើមានការបំផ្លិចបំផ្លាញ នៅមណ្ឌីដ្ឋានជាប្រវត្តិសាស្ត្រស្រែអំពិលដោយគ្មានការពិចារណា ឬឥតញញើតដោយអ្នកស្រុកក្តី ក៏របកគំហើញខាងបុរាណវិទ្យា បង្ហាញនូវសារៈសំខាន់យ៉ាងសំខាន់របស់តំបន់ក្នុងប្រវត្តិសាស្ត្រនាសម័យបុរេអង្គរដែរ។

**១១- សិលាចារឹកបុរេអង្គរ Ka 511 នៅតំបន់ស្រែអំពិល**

នៅឆ្នាំ ១៨៨៤ លោក យ៉ង ស៊ី នៅភូមិស្តៅកន្លែង ក្នុងឃុំដីឥដ្ឋ ស្រុកគៀនស្វាយ ខេត្តកណ្តាល បានរកឃើញផ្ទាំងសិលាចារឹកមួយនៅលើទួលប្រាសាទឥដ្ឋបុរាណមួយឈ្មោះថា ទួលលោកយាយ ដែលស្ថិតនៅខាងត្បូងនៃទួលម្កាក់ ដែលសព្វថ្ងៃមិនឆ្ងាយពីទួលបណ្តាលកម្ពុជា។ មានរាងជាចតុកោណ កម្ពស់ ០,៧ម៉ែត្រ ទទឹង ០,៣៤ម៉ែត្រ និងកម្រាស់ ០,១៣ម៉ែត្រ ផ្ទាំងសិលាចារឹកខាងលើ មានអក្សរចារលើផ្ទៃមុខទាំងសងខាង (មុខ និងក្រោយ)។

តទៅនេះ យើងសូមយកអត្ថបទសិលាចារឹកប្រែសម្រួលសេចក្តី ដោយលោក វង់ សុធាវ៉ា ដើម្បីជូនជាព័ត៌មាន ដែលមានខ្លឹមសារដូចខាងក្រោមនេះ :

**ផ្ទាំង "ក"**

"១-៩)- ឆ្នាំ ៨៤៧ សកៈ (=៩២៥ គ.ស) ថ្ងៃទី១០ រោជ ខែអស្សុជ ពេលនោះមានព្រះរាជបញ្ជារបស់ព្រះករុណា ព្រះបាទព្រះគម្ពីរម្តងអញ ចំពោះកំស្តែងអញស្រីលក្ស្យបតីវមី កំស្តែងអញស្រីជយស្រ្តាធិបតីវមី កំស្តែងអញស្រីជយសិដ្ឋវមី កំស្តែងអញស្រីមហិធរវមី និងម្រតាញស្រីរាជេន្ទ្រសិដ្ឋ និងម្រតាញស្រីនប្បត្តិន្រវមី និងម្រតាញគាត្របាលម្រតាញគាត្របតីវមី ឲ្យបន្ទូលនាំព្រះរាជបញ្ជាមកឲ្យដល់វាបហើយ ជាអ្នកជំនិត (ត្រកមើល) ភ្លេងបម្រើ និងវាបសិវាហ្វណាជាអ្នកជំនិត (ប្រក្ស័យ) និងវាបពលទេព ជាប្រធាននៃមន្ត្រី ១០រូប (១សាធិក្រឹត្យ) ខាងត្រកមើលរាជវាំង។

៩-១៣)- ហើយទ្រង់ប្រើឲ្យមកចារសិលាចារឹកទុក និងសង់ (គោល) ព្រះយមរាជ នៅក្នុងកំឡុងប្រមាណប្រាសាទបុរៈ នាកន្លែងបេះផ្កាឈូកថ្វាយព្រះ និងម្លូ (ឬទឹកឃ្មុំ) ជាព្រះស្នេហយ។ ពុំឲ្យទិញនោះនៅចំណុះម្រាញស្រីហិ (អង្គរ) និងម្រាញកន្ទារជា បម្រើជំនិតឡើយ (អញ្ជឹងហើយ) មិនត្រូវបង់អង្ករ, របេងជ័រឈើ របេងពិគ្រាប់ចេញជាតិ និងអ្នកបម្រើសម្រាប់ថែរក្សាព្រះឲ្យ (ឆ្លុកគេ) ធ្វើព្រះស្នេហយឡើយ។

១៣-១៥)- ដូចគ្នានោះដែរ អ្នកណាស្រដាច់ក្នុងប្រមាណ ប្រាសាទបុរៈនេះ ពុំត្រូវដើរចូលឲ្យហួសព្រំប្រទល់កំណត់នេះទេ។ ពួកគេទាំងអស់ជាអ្នកថ្វាយព្រះស្នេហយ។ ពួកគេពុំត្រូវធ្វើជាអ្នកចូលចាប់ឃុំនៅក្នុងព្រៃនេះ នៃប្រមាណប្រាសាទបុរៈ ចាប់ពីប្រាសាទព្រះកម្រគេងអញយុជផ្តួល ត្រើយផ្លូវបុឡាត, (ទៅ) ផ្តួលស្វាយសួ (ស្រី) កន្ត្រៃ, (ទៅ) មាត់ស្ទឹងតំពង់, (ទៅ) មាត់ស្ទឹង មាត់ (ចំលង) ជែមែង, (ទៅ) មាត់ ស្ទឹងបត់ចំផង កំពង់កព្រះ (ល្អ), ផ្តួលលន្លង់ប្រណេង, (ទៅ) មាត់ស្ទឹងបាក់ញាយ, (ទៅ) មាត់ភ្នំព្រះ (?) ព្រះលីខាងលិចផ្តួល, (ទៅ) ភ្នំព្រៃព្រលឹងសិរី ស្រីព្រហ្មវិក្យ, (ទៅ) មាត់ស្ទឹងវ្យា ដោយរកាសុដ្ឋ (លីក្តពណ៌), (ទឹកកន្លែង) ទាំងនេះគឺនៅក្នុងអំឡុងប្រមាណ ដែលជាកន្លែងចាប់ឃុំធ្វើព្រះស្នេហយ។ ពុំត្រូវធ្វើជាអ្នកចូលឲ្យហួសគោលកំណត់ទុកនេះឡើយ។



២៣-២៦)- ប្រសិនបើមានអ្នកណាចូលហួសគោលព្រំប្រទល់កំណត់ទុកទាំងអស់នេះ នៅព្រៃដូចបានរៀបរាប់ទាំងអស់នេះ នឹងត្រូវដាក់ទោសពិន័យដោយរាយឆ្លង ៤០០៧ពាក់ ម្យ៉ាងទៀតទៅថ្ងៃក្រោយនេះ បើមានអ្នកណាប្តូរកំណត់ចូលមក (ទីនេះ) ហើយបើមានអ្នកចាប់ប្តូរ បោះផ្តោលឃ្នកសម្រាប់បូជាព្រះ (ព្រះបុគ្គល) និងយកទឹកប្តូរ (និងត្រូវ) ចោះត្រចៀកមួយដោយត្រូវកាត់ដៃមួយ ដោយត្រូវកាត់ប្រអប់ជើងមួយ ដោយហេតុផែនពុំបានធ្វើតាមព្រះរាជបញ្ជានេះ។”

**ឆ្នាំង “ខ”**

“ឆ្នាំ ៨៤៧ សកៈ មានព្រះរាជបញ្ជាព្រះករុណាព្រះបាទព្រះឥន្ទ្រវរ្ម័នទី៧ ចំពោះកំស្តង់អញស្រីមហេសីវរ្ម័នី កំស្តង់អញស្រីជ័យត្រាធិបតីវរ្ម័នី កំស្តង់អញស្រីជ័យសិម្បវរ្ម័នី កំស្តង់អញស្រីមហេសីវរ្ម័នី និងម្រគាញស្រីរាជេន្ទ្រសិម្ប និងម្រគាញស្រីជ័យត្រាធិបតីវរ្ម័នី ឱបទ្ធានព្រះរាជបញ្ជាទៅឱ្យរាប់ ហើយជាប្រគុយរក្ខតបម្រើ រាបសិវហ្វាហ្វណា ជាអ្នកជំនិត និងរាបពលទេព ជាប្រធានអង្គទ័ព ខាងត្រួតរើសទ្វាររាជវាំង” (Cf. វង់ សុធាវី, “សិលាចារឹកថ្មីប្តូរ ពីទួលលោកយាយ Ka 551 នៅតំបន់ស្រែអំបិល”, មន្ទីរវប្បធម៌ សង្គមសាស្ត្រ-មនុស្សសាស្ត្រ, ខែតុលា-វិច្ឆិកា-ធ្នូ ឆ្នាំ ២០០៤) ។

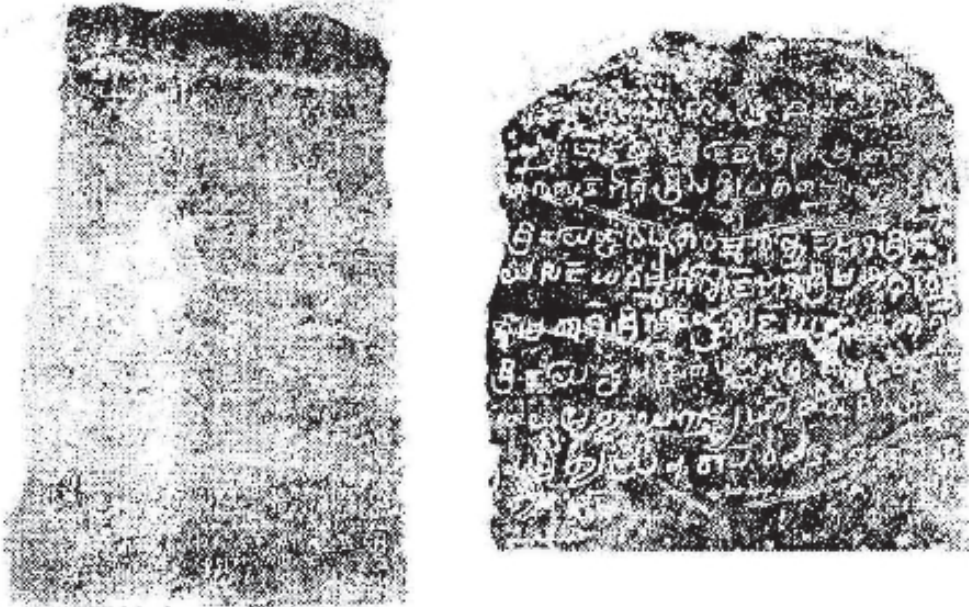

រូបភាពផ្តាច់នៃសិលាចារឹកទួលលោកយាយស្រែអំបិល Ka 511 ជំនួសលេខចាស់Ka 225 ឆ្នាំ ក និង ខ (ឯកសារ យៀង វិវបុត្រ, ២០០៧)

តាមរយៈវត្តមានរបស់សិលាចារឹកនេះ ក៏ដូចភស្តុតាងផ្សេងៗទៀតនៅខាងលើ ជាពិសេសសិលាចារឹក Ka 37 យើងឃើញថា តំបន់ស្រែអំបិល ស្រុកភៀនស្វាម ក្នុងអតីតកាលគឺ ជាមជ្ឈមណ្ឌលវប្បធម៌យ៉ាងសំខាន់។ មត្តបភាព និងវប្បធម៌ខ្ពស់នៃតំបន់នេះ ត្រូវបានគូររចនាដោយបណ្តាប្រាសាទដ៏ធ្លុងធ្លិន ដែលសព្វថ្ងៃនៅសល់តែរឿង និងសហស្សធាតុតុបតែងនាំអប្បបរមាចំនួនតូចប៉ុណ្ណោះ ដូចជា ថ្មព្រះច័ន្ទ, ស៊ីមទ្វារ, បំណែកក្បាលភាគី, បំណែកសិវលិង្គ, ស្ថានទ្រោណី, និងទម្រទេវរូបជាដើម។

យើងឯកភាពទាំងស្រុងជាមួយនឹងលោក វង់ សុធាវី ដែលគិតថា សិលាចារឹកនេះ គឺជាព្រះរាជបញ្ជា ឬព្រះរាជបញ្ជាត្តិ របស់ព្រះបាទឥសានវរ្ម័នទី២ ចារឡើងនៅឆ្នាំ ៩២៥នៃគ.ស។

ចំពោះចម្លងដែលថា រតិការប្របូលផល ដើម្បីធ្វើព្រះស្លោយ ដែលមកពី “សិវិត្របម្រុងសម្រាប់យកផ្កាថ្លាមព្រះ (ព្រះបុគ្គល) និងស្បៀងទំនេរ (សម្រាប់យកទឹកប្តូរ)” នោះយើងសូមបញ្ជាក់ថា ដើម្បីរួមចំណែកបំពេញបន្ថែមទិន្នន័យខ្លះៗស្តីពីវប្បធម៌បុរាណ យើងសូមបញ្ជាក់ថា ព្រះស្លោយនៅទីនេះ គឺសំដៅលើប្រាសាទ ឬព្រះរាជទេពនៅប្រាសាទ ដោយឥតសង្ស័យ។ ពោលគឺ មិនមែនសម្រាប់ ព្រះស្លោយរបស់ព្រះបាទឥសានវរ្ម័នទី២នោះទេ។



ចំណុចជាវិជ្ជមានមួយទៀត គឺថា ការយកទឹកឃ្មុំ ដើម្បីជាមង្គលមួយចំពោះអាទិទេព នៅតាមប្រាង្គប្រាសាទ ឬក៏ដើម្បី បរិភោគ ហើយលើសពីនេះទៀត ដើម្បីផលិតគ្រឿងបំភ្លឺនៅពេលយប់ដូចជា ទៀនធ្វើអំពីក្រមួនជាដើម ក៏បង្ហាញអំពីលក្ខណៈជាតិខ្មែរ នា សម័យចេនឡា និងអង្គរផងដែរ។

មួយវិញទៀត ត្រូវប្រាប់ថា ក្រមួនជារត្នធាតុដើមមួយក្នុងបណ្តាជនរត្នធាតុដើមទាំងឡាយ ដែលចិនបានទិញពីជនជាតិខ្មែរ ក្នុងអតីត កាលដ៏យូរលង់ ដែលបានកន្លងផុតទៅហើយនោះ ដើម្បីប្រើប្រាស់ក្នុងពិធីសាសនា។ លើសពីនេះទៀត គឺដោយសារតែប្រការនេះហើយ ទើបចិនហៅព្រះរាជាអាណាចក្រកម្ពុជា ដែលដីភោគថា ចេន-ឡា ដែលមានន័យថា ជនជាតិ ឬប្រទេសដែលមានក្រមួនសុទ្ធ។

**១២- ការរកឃើញសិលាចារឹកថ្មីមួយនៅទួលក្រាំងព្រះពុទ្ធបុរាណដំណើរភ្នំពេញ(Ka.580)**

**• រកឃើញសិលាចារឹកថ្មីមួយផ្ទាំងនៅទួលក្រាំងព្រះពុទ្ធបុរាណដំណើរភ្នំពេញ**

ទិន្នន័យព័ត៌មានរបស់ទួលប្រាសាទបុរាណមួយឈ្មោះទួលក្រាំងព្រះពុទ្ធ នៅខាងត្បូងផ្លូវជាតិលេខ២ ប្រមាណ ២០០ ម៉ែត្រ ដែល បានរលាយខ្លួនអស់នោះ បានបង្ហាញឡើងបន្ទាប់ពីអ្នកស្រុកជីកកាយបំផ្លាញយកថ្ម ក៏ប្រទះឃើញសិលាចារឹកថ្មីមួយផ្ទាំង ដែលបុព្វបុរស ខ្មែរចារលើ "សិម្សប្រអប់ទ្វារប្រាសាទ" ។ ទិទួលប្រាសាទនោះស្ថិតក្នុងភូមិក្រាំងគន្ធរ ឃុំព្រែកកំពិស ស្រុកកណ្តាលស្ទឹង ខេត្តកណ្តាល ជាប់ព្រំប្រទល់ភូមិសាស្ត្រសង្កាត់ជើងឯក ខណ្ឌដង្កោ រាជធានីភ្នំពេញ ។

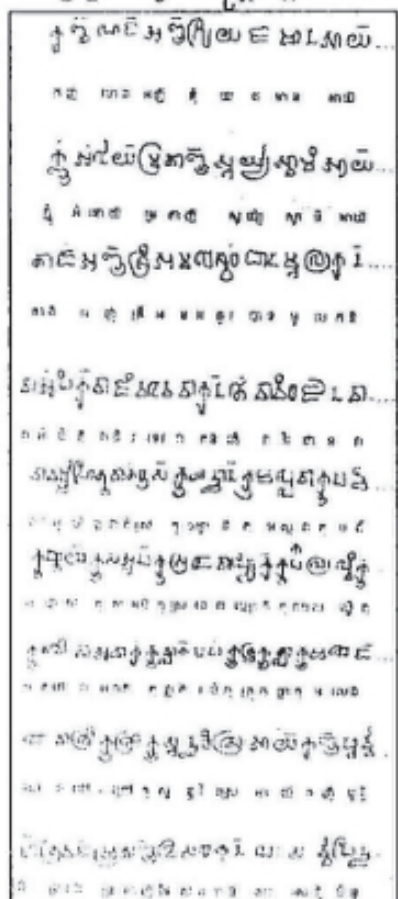

នៅព្រឹកថ្ងៃទី៥ ខែកុម្ភៈ ២០១០ ដោយមានវត្តមានរបស់អ្នកយកព័ត៌មានរស្មីកម្ពុជា យើងបានចុះទៅដល់ទីកន្លែង "សិលាចារឹក" មួយផ្ទាំងដែលគ្រប់គ្រងដោយលោកនាយក សាលាបឋមសិក្សាហ៊ុននាងព្រែកកំពិស ភូមិព្រែកថ្មីឯ ឃុំ-ស្រុក និងខេត្តខាងលើ ។ សិលា ចារឹកនេះចារឡើងនៅចុងសតវត្សរ៍ទី៦ ជា "អក្សរខ្មែរ" សុទ្ធសាធ ដែលមាន៩ បន្ទាត់ត្រូវអ្នក ស្រុករកឃើញនៅទីតាំងខាងលើ ។

សារសំខាន់នៃសិលាចារឹកនេះរាជាកស្តុតាងមួយបានបង្ហាញ អំពីទឹកដីនៃរាជធានី ភ្នំពេញយើង ដែលត្រូវបានផ្សារភ្ជាប់នឹងខេត្តតាកែវ ដែលមានទីក្រុងបុរាណ "អង្គរបុរី" ជារាជ ធានី ។ នេះជាការបង្ហាញនូវអង្គរភាពនៃជាតិខ្មែរក្នុងភូមិភាគនេះ ដែលគេពុំនឹកស្មានដល់ ហើយនៅជុំវិញតំបន់នោះ ដែរសម្បូរទៅដោយប្រាសាទបុរាណខ្មែរ ដែលបានរលាយរលត់ បាត់អស់សល់តែខ្សឹមខ្សួនស្រាវស្រាយបំផុត ។

ផ្នែកភូមិសាស្ត្រនៃរាជធានីភ្នំពេញយើងនេះយើងចាត់ទុកថា ពីអតីតកាលគេមិនអាច ផ្តាច់ចេញពីតំបន់នាខាងលើដល់ជាទីក្រុងនាសម័យខេត្តភ្នំពេញនោះទេ ។ មានន័យថា បរិវេណ នៃរាជធានីភ្នំពេញមានការអភិវឌ្ឍន៍យ៉ាងខ្ពស់រួចទៅហើយ ចាប់ពីចុងសតវត្សរ៍ទី៦ ដើមទី៧ ដែលស្ថិតនៅក្នុងអង្គរកាលសម័យខេត្តភ្នំ និងចេនឡាយ៉ាងប្រាកដ ។

ផ្នែកវប្បធម៌ "សិលាចារឹក" នេះជាតិកតាងមួយបង្ហាញថា តំបន់នេះមានការ "ឯក ភាពជាតិ" ខាងភាសាខ្មែររួចទៅហើយ ។ សិលាចារឹកនេះក៏អាចបង្ហាញនូវ "សិទ្ធិខ្មែរ" មួយ

ចំនួនដូចជាពាក្យ "ស្រែ អញ ឲ្យខ្ញុំ និងកំហែងអញ" ជាដើម ដែលជាពាក្យខ្មែរសុទ្ធសាធ ។

ក្រៅពីនេះយើងក៏ដឹងទៀតថា សិលាចារឹកមួយចំនួនក៏ចាប់ផ្តើមក្លាយទៅជាសិលាចារឹកខ្មែរយុគការខេមរយានកម្មដូចជាពាក្យ "ស្វាមិ ទេវ និងសិរិយ្យ" ជាដើម ។ អ្វីដែលអស្ចារ្យនោះគឺពាក្យកំហែងដែលមានន័យថា "ខ្លាំងក្លាអង់អាចគួរឲ្យស្ងប់ស្ងែងភោគខ្លាចនោះ ជាពាក្យ ប្រើនាសម័យបុរេអង្គរ" ហើយត្រូវបានជនជាតិសៀមនាសតវត្សរ៍ទី១៣ ខ្ចីប្រើក្នុងសិលាចារឹករបស់ខ្លួនដូចគេដាក់ឈ្មោះ ព្រះបាទរាមកំហែងជា ដើម ។



“កញ្ចប់ ហេង” នៅសតវត្សរ៍ទី៦ បានឱ្យកំណើតទៅជាពាក្យ “កំហែង” ដល់សព្វថ្ងៃមានអត្ថន័យដូចគ្នា ។ ជាមួយសិលាចារឹកនេះ ជាតិកតាងប្រវត្តិសាស្ត្រមួយយ៉ាងសំខាន់បំផុត ដែលបង្ហាញនូវសក្ខីភាពនៃវប្បធម៌ខ្មែរនៅក្នុងតំបន់មួយប្រកបដោយវិសាលភាព និងទុក្ខភាពគ្រប់វិស័យតាំងតែពីសម័យបុរេអង្គរមកម៉្លេះ ។ សិលាចារឹកនេះដើមឡើយបុព្វបុរសដូនតាខ្មែរយើង បានចារនៅលើប្រអប់ ភ្លេងទ្វារប្រាសាទ ដែលសព្វថ្ងៃបានរលីរលាយបាត់រស់ដោយបម្រុងទុកកែអក្សរខ្មែរបុរាណ៩ បន្ទាត់លើថ្មតែប៉ុណ្ណោះ ។ តំបន់នេះវាបាន ឱ្យយើងដឹងថា ដើមឡើយមានការគោរពប្រណិប័តន៍លទ្ធិព្រហ្មញ្ញសាសនាសិវនិកាយ ដូចឈ្មោះស្រីអម វេស្វរ ជាសក្ខីភាពស្រាប់” ។

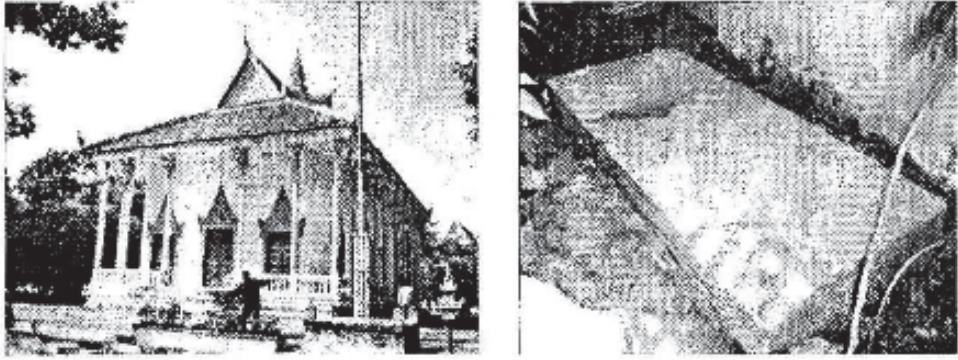

វត្តក្រាំងព្រះពុទ្ធនិងមេទ្វារនៅផ្ទះអ្នកស្រុក(ម.ត ២០១០)

សិលាចារឹកមួយផ្ទាំងនេះបានត្រូវលោកសាស្ត្រាចារ្យយឿង វិរបុត្រ បង្រៀននៅសកលវិទ្យាល័យភូមិន្ទភ្នំពេញបាននិងកំពុងសិក្សា បកប្រែ “ភាសាខ្មែរបច្ចុប្បន្ន” ។ នៅថ្ងៃទី១៥ មករា ឆ្នាំ២០១០ លោកត្រូវបានចុះទៅដល់កន្លែងសិលាចារឹក ដើម្បីសិក្សាស្រាវជ្រាវរូបថតនិង ស្រាវជ្រាវក្រុមផងដែរ ។



សិលាចារឹកទួលក្រាំងព្រះពុទ្ធនិង ភ្នំមសារសិលាចារឹក(ម.ត ២០១០)

លោកផុន ណាត នាយកសាលាបឋមសិក្សាហ៊ុនខាងព្រែកភីពីសពីដំបូងឡើយ លោកបានឮដំណឹងថា ប្រជាជនដឹកប្រទះឃើញ ហើយភ័យក៏យកផ្ទាំងសិលាប្រអប់ទ្វារប្រាសាទនោះដាក់ធ្វើកន្លែងអង្គុយពេល ។ នៅឆ្នាំ២០០៣ លោកនាយកសាលាភ័យកសិលាចារឹកមកថែ រក្សាទុកដោយរាយការណ៍ប្រាប់អាជ្ញាធរមូលដ្ឋាន ។

លោកផុន ណាត និយាយថា “សិលាចារឹកនេះមានសារសំខាន់ និងមានតម្លៃ ។ ដើម្បីសុវត្ថិភាពខ្ញុំសំណូមពរទៅក្រសួងវប្បធម៌ និងវិចិត្រសិល្បៈ ឬសារមន្ទីរជាតិយករបស់នេះទៅថែរក្សាទុកឱ្យបានគង់វង្សសម្រាប់អ្នកស្រុកជ្រាវទៅថ្ងៃក្រោយ ។ ខ្ញុំមិនចង់ពួកវាគ្នាថា របស់បុរាណមានតែនៅប្រទេសថៃ ។ ពួកយើងខ្ញុំមានការរំភើបនៅពេលក្រុមការងារនេះមកដល់នេះ!” ។



អ្នកស្រី ឯម ច័ន្ទ អាយុ ៥៧ ឆ្នាំ ស្នាក់នៅភូមិក្រាំងគន្ធរ ជាអ្នកកាយបានសិលាចារឹកបូកជាមួយថ្មប្រអប់ទ្វារប្រាសាទមួយផ្ទាំង ទៀតសព្វថ្ងៃរក្សាទុកនៅមុខផ្ទះរបស់គាត់ ។ អ្នកស្រីបានទៅកាយយកវាពេលចាក់សាបផ្ទះតាំងពីឆ្នាំ១៩៩៣ ។ អ្វីដែលគួរឱ្យសោកស្តាយ បំផុតគឺ ទួលប្រាសាទក្រាំងព្រះពុទ្ធ បានប្រែក្លាយទៅជាវាលស្រែ និងនៅសេសសល់ទួលបុរាណភិក្ខុតូច ហើយមនុស្សចង្រៃកំពុងតែ ព្យាយាមឈូសបំផ្លាញឱ្យអស់ផែមទៀត ។ នៅជុំវិញទីទួលប្រាសាទបុរាណនោះមានអូរទឹកជុំវិញយ៉ាងធំ តែសព្វថ្ងៃត្រូវអ្នកស្រុកចាក់ដីលុប បង្រួមទៅជាអូរតូចមួយយកដីធ្វើស្រែ ។

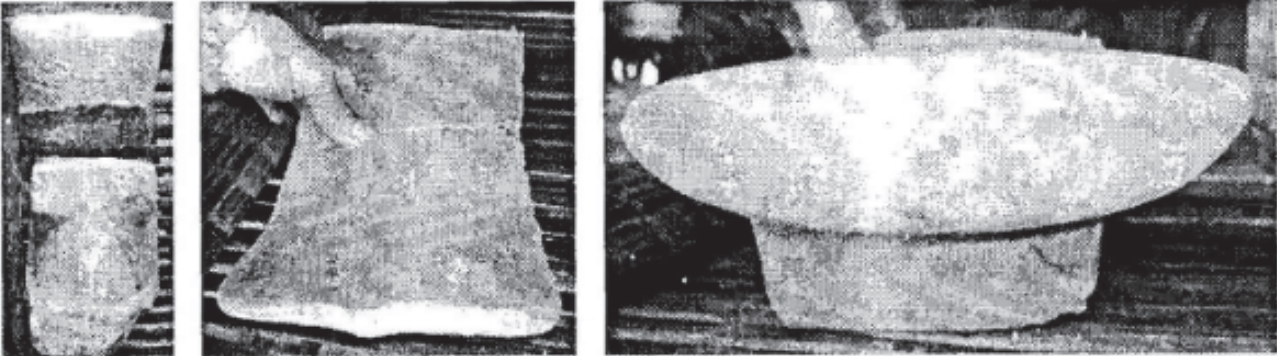

ថ្មកំទេចនៅផ្ទះអ្នកស្រុក(ម.ត ២០១០)

តាមការឱ្យដឹងពីលោកគ្រូវ័យចំណាស់ម្នាក់ ដែលបាននាំក្រុមការងារស្រាវជ្រាវទៅទួលក្រាំងព្រះពុទ្ធបានឱ្យដឹងថា “ទួលនេះឆ្នាំ ១៩៧៩ នៅល្អស្អាតសុទ្ធតែព្រៃនិងមានសត្វឆ្កែចចកច្រើន ។ ទីនេះចាប់បំផ្លាញក្នុងឆ្នាំ ១៩៩៣មក ជាពិសេសបំផ្លាញខ្លាំងបីឆ្នាំតែម្តង!” ។

គួរបញ្ជាក់ថា បុព្វបុរសដូនតាខ្មែរបានចារសិលាចារឹកមានបីភាសា គឺសំស្ក្រឹត ខ្មែរ និងបាលីភាគតិចតែចំណុចសំខាន់នៅលើថ្ម ដែលគាត់ចារិកនោះមានច្រើនប្រភេទដូចជា សសរស្តម្ភ សន្លឹកសិមា សិរិមទ្វារប្រាសាទ បង្អួចថ្ម ឬជញ្ជាំងស្លឹករឹតបន្ទះលោហធាតុ និងចុង ក្រោយបំផុតនៅលើក្រដាសផ្តិតដែលគេហៅថា “ក្រាំង” ។ សព្វថ្ងៃនេះផ្ទាំងសិលាចារឹកខាងលើនេះ ត្រូវបានរក្សាទុកនៅសារមន្ទីរជាតិ ភ្នំពេញ ។

**១៣- ប្រាសាទសែនសុខក្នុងប្រវត្តិរបស់ព្រះរាជណាមក្សត្រី**

ទួលប្រាសាទសែនសុខ ស្ថិតនៅក្បែរមាត់ផ្លូវលំមួយនៅទិសខាងឦសាននៃវិទ្យាល័យសែនសុខ ហើយស្ថិតនៅទិសខាងជើងវត្តខ្លួញ ក្នុង សង្កាត់ភ្នំពេញថ្មី ខណ្ឌបុស្សីកែវ ដែលមានចម្ងាយប្រមាណត្រឹមតែ ៥ ឬ ៦ គីឡូម៉ែត្រពីផ្លូវជាតិលេខប៉ុណ្ណោះ ។

ការបន្ទូលទុកនូវស្ថានីយប្រវត្តិសាស្ត្រមួយចំនួនក្នុងទីតាំងខាងលើនេះ ដោយឡែកប្រាសាទសែនសុខជាស្ថាបត្យកម្មនាសម័យបុ រេអង្គរ គឺមានសារៈសំខាន់សម្រាប់ការសិក្សាស្វែងយល់អំពីប្រវត្តិដ៏យូរលង់របស់ទីក្រុងភ្នំពេញ ក៏ដូចជាព្រះរាជាណាចក្រកម្ពុជាផ្ទាល់តែ ម្តង ។ នេះជាសេចក្តីសន្និដ្ឋានដំណាក់កាលដំបូងរបស់យើង ក្រោយពីបានពិនិត្យស្នាមស្ថាបត្យកម្មប្រាសាទខាងលើរួចមក ។

គួររំលឹកថា ទីក្រុងភ្នំពេញ គឺជាទីកន្លែងមានស្ថានីយបុរេប្រវត្តិសាស្ត្រដ៏យូរលង់មួយមុនគ្រិស្តសករាជ រត្តជើងឯក ស្ថិតក្នុង សង្កាត់-ខណ្ឌដង្កោ ក្រុងភ្នំពេញ ។

នៅពេលថ្មីៗនេះ ក្រសួងវប្បធម៌ និងវិចិត្រសិល្បៈបានរកឃើញស្ថានីយបុរេប្រវត្តិសាស្ត្រមួយនៅភូមិព្រហារ ឃុំជ្រៃ ស្រុកជ្រៃ វែង និង ស្ថានីយបន្ទាយគូនៅមេមត់ ខេត្តកំពង់ចាម ដែលសព្វថ្ងៃនេះ រដ្ឋមិនទាន់បានដាក់បញ្ចូលទៅក្នុងកម្មវិធីសិក្សាឱ្យកូនចៅខ្មែរបាន រៀនសូត្រនៅឡើយទេ ។ ដោយនៅមេមត់ជាតំបន់ខ្ពង់រាបមានអារ្យធម៌វ័យចំណាស់ ទើបក្រសួងវប្បធម៌ និងវិចិត្រសិល្បៈបង្កើត មជ្ឈមណ្ឌលមួយឈ្មោះថា “បុរាណវិទ្យាមេមត់” ។



ក្នុងអំឡុងស.វទី ១៥ ដែលជាសម័យអង្គររបស់កម្ពុជា ដោយទម្រង់ស្ថានភាពរបស់ជនជាតិសៀមនៅសម័យនោះ ព្រះមហាក្សត្រខ្មែរព្រះបាទពញាយ៉ាត ព្រះអង្គត្រូវបង្ខំព្រះទ័យចាកចេញពីទីក្រុងមហានគរនៅខេត្តសៀមរាប មកកាន់តំបន់ស្រីសន្ធរ (ស្រីសឈរ) ។ ជាអកុសល ដោយសារតំបន់នេះជាតំបន់លិចទឹក ព្រះរាជាព្រមទាំងក្រុមមន្ត្រីក្រោមនិរាទ ក៏បានជំនឿសទៅកាន់តំបន់ថ្មីមួយទៀត គឺតំបន់ "លង្វែក" និង "ឧដុង្គ" ។ ក្រោយមកទៀត ព្រះរាជធានីលង្វែកដ៏រុងរឿងនេះ ក៏នៅតែទទួលបានគ្រោះថ្នាក់ធ្ងន់ធ្ងរពីសំណាក់ទ័ពសៀម ប្តូរហើយផ្តួងទៀតមិនស្រាកស្រាន្ត ដូច្នោះហើយ តំបន់ចតុមុខ ឬភ្នំពេញក៏ត្រូវបានជ្រើសតាំងជារាជធានី ។ ទ្វីក្ស និងការបំផ្លិចបំផ្លាញ ដោយសារសង្គ្រាមកំរើបរវាងរាជវង្សាខ្មែរដល់រាជធានីភ្នំពេញ ហើយក្រោយមកក៏ក្លាយទៅជា "យុគមាស" នៃប្រវត្តិសាស្ត្រកម្ពុជាថ្មីប្តូរ ។

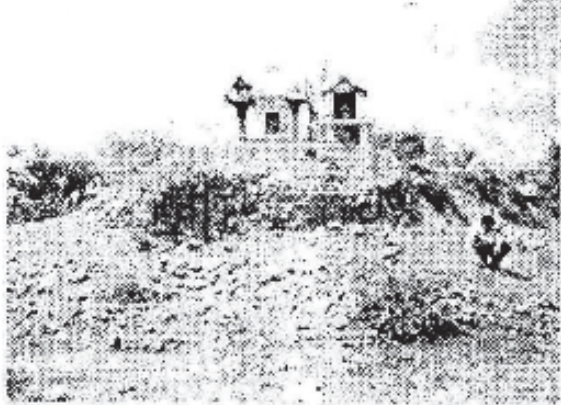

គ្រឹះនៃប្រាសាទឥដ្ឋសែនសុខសម័យចេនឡាទៅភ្នំពេញថ្មីនិង បំណែកភាពដ៏ក្នុងបរិវេណវត្ត (ម.ត ២០០៧)

ទាក់ទងនឹងប្រការនេះហើយ យើងក៏បានដឹងទៀតថា កងទ័ពសៀមជុំអាចមកលុកលុយ ដុតបំផ្លាញរាជធានីខ្មែរ ដែលស្ថិតនៅយ៉ាងឆ្ងាយពីអាជ្ញាធានីតទៅទៀតឡើយ ព្រោះសម័យនោះព្រះរាជាណាចក្រកម្ពុជាត្រូវបានស្តេចសៀមរាប់ថា ជាប្រទេសសត្រូវមួយក្នុងបណ្តាសត្រូវដ៏ធំបំផុតរបស់ព្រះរាជាណាចក្រសៀម ។

ដោយបូករហូតនេះហើយ បានជាអ្នកស្រាវជ្រាវខាងប្រវត្តិសាស្ត្រមួយចំនួនមានការយល់ច្រឡំថា ទីក្រុងភ្នំពេញ គឺជាតំបន់ថ្មីសុទ្ធសាធ គ្មានស្លាកស្នាមវប្បធម៌បុរាណ ហើយពួកគេមិនបានយកចិត្តទុកដាក់ចំពោះខាងប្រវត្តិសាស្ត្ររបស់ទីក្រុងនេះប៉ុន្តែកាលរបស់ស្តេចពញាយ៉ាតឡើយ ។ យ៉ាងណាមិញ ការខ្វះខាតក្នុងការណែនាំដល់និស្សិតឱ្យធ្វើការស្រាវជ្រាវ គួបផ្សំនឹងការមើលស្រាលចំពោះតម្លៃវប្បធម៌បុរាណ ក៏បានផ្តល់ចំណែកដល់ស្ថានភាពអវិជ្ជមាននៃការស្វែងយល់អំពីអតីតភាពរបស់រាជធានីភ្នំពេញក្នុងកម្រិតណាមួយយ៉ាងប្រាកដដែរ ។

ប្រាសាទសែនសុខ ដែលសាងសង់អំពីឥដ្ឋដុត មានទំហំប្រមាណជា ៥ម៉ែត្រ គុណ ៤ម៉ែត្រ ដែលជាស្តង់ដារនៃប្រាសាទខ្មែរក្នុងសម័យបុរេអង្គរ ។ ដោយសាររាជការណ៍ និងការខ្លីខ្លាញ់ក្នុងការអភិរក្សបុរាណស្ថានមានលើនេះ បានក្លាយទៅជាទីទួលរាសនៈអ្នកតារទៅហើយ ។ ម្យ៉ាងវិញទៀត បើគ្មានការធ្វើរបងការពារបរិវេណខ្សែសំណង់បុរាណនេះទេ មិនយូរមិនឆាប់វានឹងខូចខាតបាត់បង់ពីការចងតាំរបស់កូនខ្មែរជំនាន់ក្រោយពុំខានឡើយ ។

ការនឹងផ្អែកលើការពិស្តារប្រៀបធៀបបំណែកកុលាលភាពដ៏ ដែលបានមកពីទីក្រុងអង្គរបុរី មិនទូលប្រាសាទសែនសុខ ដូចេញកំដៅ បានពង្រីកការចេះដឹងយ៉ាងប្រក្សក្ស ហើយប្រការនេះធ្វើឱ្យយើងដឹងនូវចំណាស់របស់ប្រាសាទបុរាណរបស់យើង ដែលស្ថិតក្នុងសម័យនគរភ្នំ ដើមសម័យចេនឡា ។ តាមទម្លាប់ខ្មែរបុរាណ ការប្រើពណ៌ក្រហមដើម្បីដាត់ជារង្វង់លើកំសៀវ "កុល្លី" ជាសញ្ញាសម្គាល់នូវចំណាស់របស់ប្រាសាទ ឬការកាន់កាប់តំបន់ដោយសហគមន៍មនុស្ស ។ កុលាលភាពដ៏ គឺជាកត្តាគំណត់ប្រវត្តិសាស្ត្រ ។

តំបន់នានាដែលស្ថិតនៅជុំវិញទីក្រុងភ្នំពេញក៏ដូចជាទីក្រុងផងដែរ ដែលស្ថិតក្រោមឥទ្ធិពលនៃវប្បធម៌អង្គរបុរី បានប្រែក្លាយទៅជាអង្គរមណ្ឌលវប្បធម៌បែបប្រាហ្មនិយមដ៏រុងរឿងទៅហើយ កាលពីចុងស.វទី ៦ ដើមស.វទី ៧ ពេលគឺបានចម្លងវប្បធម៌ពីរាជធានីអង្គរ



បុរី ។ យើងមិនអាចនិយាយបញ្ជាក់បានទេ ដូច្នេះ ទ្រង់ទ្រាយ និងបែបបទសាងសង់នៃប្រាសាទសែនសុខ ក៏មិនមានលក្ខណៈខុសគ្នា ប៉ុន្មានពីប្រាសាទដទៃៗទៀតក្នុងចក្រភពបុរេអង្គរដែរ យ៉ាងណាមិញខ្លះចក្រភពប្រើប្រាស់ក្នុងប្រាសាទក៏ដូចជានៅតាមគេហដ្ឋានក៏ស្ថិត ក្នុងបរិបទវប្បធម៌ដូចគ្នានេះដែរ ។

និយាយរួម លទ្ធផលនៃការអង្កេតស្តីពីប្រាសាទសែនសុខ និងការសិក្សាសំណល់កុលាលភាព បានបង្ហាញថា "មុនការកសាង ក្រុងភ្នំពេញនៅក្នុងស.វទី ១៥ តំបន់នេះពុំមែនជាតំបន់ស្អាតទេ ហើយក៏មិនមែនថា គ្មានមនុស្សរស់នៅនោះដែរ" ។

តាមពិតការជ្រើសរើសតំបន់នេះ ក៏មិនមែនជាការចែងឱ្យដៃ ពីព្រោះដូចដែលគេដឹង ឬជឿមក រាល់ការសាងសង់ទីក្រុងខ្មែរណា មួយ សុទ្ធសឹងតែត្រូវអនុវត្តទំនៀមទម្លាប់បុរាណទាំងអស់ ដែលយកលោកធាតុវិទ្យាជាមូលដ្ឋាន ។ បើនិយាយម្យ៉ាងទៀត គឺភូមិភាគនេះ ស្ថិតនៅមិនឆ្ងាយពីទីក្រុងអង្គរបុរីនៅទេត្តតាកែវប៉ុន្មានទេ ។ មុនការស្រុតចុះនៃវប្បធម៌អង្គរ ដែលសម្បូរទៅដោយប្រាង្គប្រាសាទ និងវត្ត អាណាម ក៏ព្រោះតែជាមជ្ឈមណ្ឌលវប្បធម៌យ៉ាងគ្រចេះគ្រចង់មួយរួចទៅហើយ ។

សរុបសេចក្តីមក ទោះជាប្រាង្គប្រាសាទ និងក្បាច់រចនានៅសេសសល់តែបន្តិចបន្តួចក្តី ក៏ប៉ុន្តែវាជាកំណប់ដ៏មហាសាលមិនអាច កាត់ផ្តាច់បានឡើយ ពីព្រោះវាជាកស្តុតាំងវប្បធម៌បង្ហាញនូវចំណាស់នៃប្រវត្តិរូបរបស់ជនជាតិខ្មែរគ្រប់រូប គប្បីយើងមិនត្រូវធ្វើឱ្យបាត់ទៅ ទៀតនោះទេ ។ យើងសូមអំណរនាវដល់អាជ្ញាធរដែនដី និងក្រសួងដែលពាក់ព័ន្ធ ជាពិសេសសាលាក្រុងភ្នំពេញ ជួយអភិរក្សស្នាមស្នាមវប្ប ធម៌បុរាណដ៏កំសត់ទាំងមូលនេះឱ្យបានទាន់ពេលវេលាផង ដោយហេតុថា វានឹងមកនូវមោទនភាពជាតិខ្មែរ និងសេចក្តីសុខចម្រងចម្រើន ដល់មនុស្សទូទៅគ្រប់ៗគ្នាផងដែរ ។

**១៤- វត្តឡូញ ឬ សិរីបុទុមមង្គលក្នុងប្រវត្តិរបស់ព្រះរាជធានីភ្នំពេញ**

ដើម្បីស្រាវជ្រាវរកបុរេវប្បធម៌ក្នុងភ្នំពេញ គួរយើងពិនិត្យថា តើក្រៅពីស្ថានីយបុរេប្រវត្តិសាស្ត្រ នៅមានស្នាមស្នាមវប្បធម៌អ្វី ទៀតក្នុងសម័យអង្គរ ។ កុំភ្លេចថា មួយភាគធំនៃតំបន់នេះ កាលពីដើមសម័យប្រវត្តិសាស្ត្រ គឺជាតំបន់បានជ្រួតជ្រាបដោយឥទ្ធិពលមកពី អង្គរបុរីរួចទៅហើយ ។

ដូច្នេះ ចូរយើងក្រឡេកមើលទីតាំងនៃវត្តសិរីបុទុមមង្គល សព្វថ្ងៃនៅភ្នំពេញថ្មី ដែលស្ថិតនៅមិនឆ្ងាយប៉ុន្មានពីទីតាំងប្រាសាទសែន សុខ ដែលត្រូវបានសាងសង់ឡើងនៅចុងស.វទី ៦ ដើមស.វទី ៧ ។ សូមជម្រាបថា ដោយសារគ្មានឯកសារណាមួយនិយាយដល់ សំណង់នៃប្រាសាទ ទើបយើងយកមកពិពណ៌នា ។

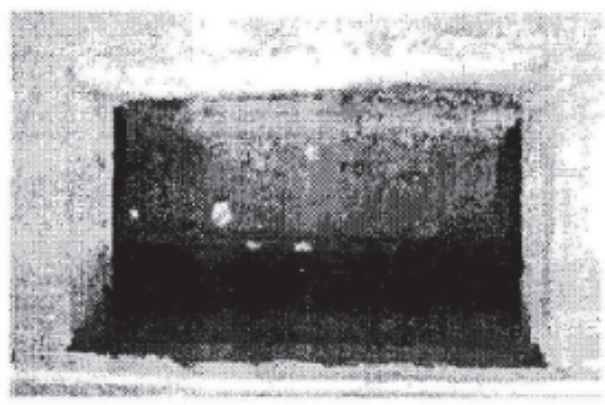
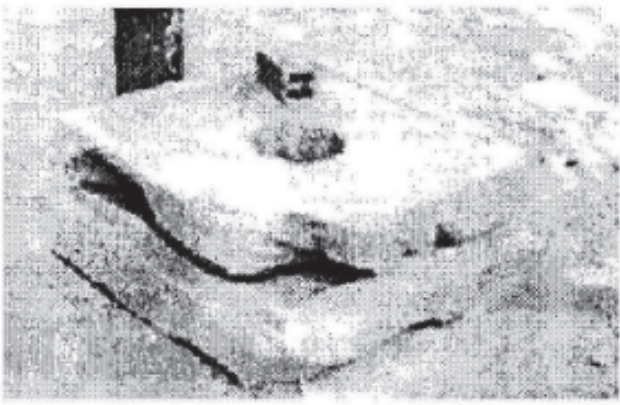

ទម្រង់នៃព្រះសិរីលិង្គសម័យចេតនាក្នុងបរិវេណនៃវត្តនិង ទម្រង់របូកសំណង់សម័យទំនើបសិរីបុទុមមង្គល (ឆ្នាំ ២០០៧)

ជាការពិតណាស់ដែលក្នុងអំឡុងពេល ៤០ឆ្នាំ ចុងក្រោយនេះ ទម្រង់ដើមនៃវត្តសិរីបុទុមមង្គលក៏ដូចវត្តផ្សេងៗទៀតក្នុង ប្រទេសកម្ពុជា ត្រូវបានរើរះជួសជុលជាច្រើនលើកច្រើនដងមកហើយ ។ សូម្បីតែកាលៈទេសៈបច្ចុប្បន្នក៏ដូច្នោះដែរ ពុទ្ធសាសនស្ថាននេះ



ត្រូវបានពង្រីកដោយសំណង់ដ៏ធំៗ ដូចជាព្រះវិហារគួរឱ្យអាទទះភាពក្រៃលែង ។ ក៏ប៉ុន្តែមានកត្តាមួយចំនួនដែលនាំឱ្យយើងសង្ឃឹមថា វត្តដ៏ស្អាតនេះត្រូវបានសាងសង់នៅលើទីតាំងប្រាសាទចាស់នាសម័យចេនឡា ។

ជរត្តតម្ពន្ធ៖ យើងមិនដឹងឡើយនៅត្រង់ណាច្បាស់ណាស់ទេ តែជាកស្មតាំងក្នុងសម័យបុរាណដែលប្រហែលជាមានរាជធានីនៅ សម្បូណិវ្រៃតុក គេសង្កេតឃើញថ្មស្នាទ្រោណិ និងទម្រង់បង្អួចព្រះ ២-៣ ដែលមានលក្ខណៈដូចគ្នាទៅនឹងបុរាណស្ថានផ្សេងៗទៀតក្នុង តំបន់ ។ មានន័យថា ព្រហ្មញ្ញសាសនាត្រូវបានផ្សព្វផ្សាយចូលមកដោយព្រះរាជធានីភ្នំពេញបច្ចុប្បន្ន ហើយត្រូវប្រជាជនរដ្ឋនិយមកាន់តែ ច្រើនឡើងៗជាលំដាប់រហូតដល់សាងសង់ប្រាសាទនេះឡើង ។

តាមរយៈវត្តមានរបស់បុរាណស្ថាននេះ ក៏ដូចករណីប្រាសាទសែនសុខស្ថិតក្បែរនេះ យើងអាចឃើញថា ស្ថានភាពសង្គមជាតិខ្មែរ មានលក្ខណៈរុងរឿង ដោយមានការរៀបចំភូមិសាស្ត្រ ដោយមានការរៀបចំប្រាង្គប្រាសាទ ជីកស្រះ លើកទំនប់ជាដើម ។

សរុបមក យើងអាចនិយាយបានថា ព្រហ្មញ្ញសាសនាមានភាពរីកចម្រើនទៅហើយ ថ្វីបើប្រាសាទទាំងនោះត្រូវរលំរុះគ្នាសល់ អ្វីទាំងអស់ក្តី ក្រៅពីទម្រង់ទេវរូប ប្រដំណែកស្នាមទ្រោណិធ្វើអំពីថ្មភក់តែប៉ុណ្ណោះក៏ដោយ ។

ជាទីបញ្ចប់ សូមជម្រាបថា ស្រះបុរាណដែលស្ថិតក្បែរវត្តនៅមុខខ្លោងទ្វារចូលទៅកាន់វត្តនេះ ត្រូវបានលប់ដីដើម្បីពង្រីក បរិវេណវត្ត ។ នេះជាការខាតបង់នូវស្នាមប្រវត្តិសាស្ត្រ ដែលគួរឱ្យសោកស្តាយជាទីបំផុត ហើយដោយគ្មាននរណាម្នាក់យល់ដឹងទេ ឡើយ ។

**១៥- ប្រាសាទសម័យអង្គរមួយនៅចំបេះដូងទីក្រុងភ្នំពេញ(វត្តខណ្ឌរោម)**

វត្តខណ្ឌរោម គឺជាវត្តមួយក្នុងចំណោមវត្តទាំង៦ ក្នុងរាជធានីភ្នំពេញ ដែលសាងឡើងក្នុងរជ្ជកាលព្រះមហាក្សត្រ ពញាចក្រ នាឆ្នាំ១៤៣៧ ។ ក្នុងចំណោមវត្តបុរាណទាំងនោះ មានតែវត្តខណ្ឌរោមមួយទេ ដែលមានស្នាមស្នាមប្រវត្តិអង្គរ ដូច្នេះហើយ បានជា យើងអាចចាត់ទុកថា រាជធានីភ្នំពេញមានប្រជាជនរស់នៅរួចទៅហើយនាសម័យអង្គរ ពោលគឺមុនការសាងរាជធានីភ្នំពេញ ។

វត្តខណ្ឌរោម គឺជាឈ្មោះរបស់ចេតិយធំមួយ ដែលស្ថិតនៅចំកណ្តាលចេតិយទាំង៥ នៅផ្នែកខាងលិចព្រះវិហារវត្តខណ្ឌរោម បច្ចុប្បន្ន ។ តាមពិតទៅ វត្តនេះត្រូវបានសាងសង់ឡើងក្រោយសម័យអង្គរបង្អួច នៅលើទីតាំងនៃប្រាសាទសម័យអង្គរ ។

សារៈសំខាន់នៃឈ្មោះចេតិយនេះ ដោយសារព្រះភិក្ខុសង្ឃខ្មែរច្រើនសម័យកាលបានចាត់ទុកទីនេះជាកន្លែងបញ្ចុះព្រះខណ្ឌរោម (រោមប្រដុំចិញ្ចឹមរបស់ព្រះអរិយធិតត្រូវ) តាំងនូវបុរាណកាលមក ។

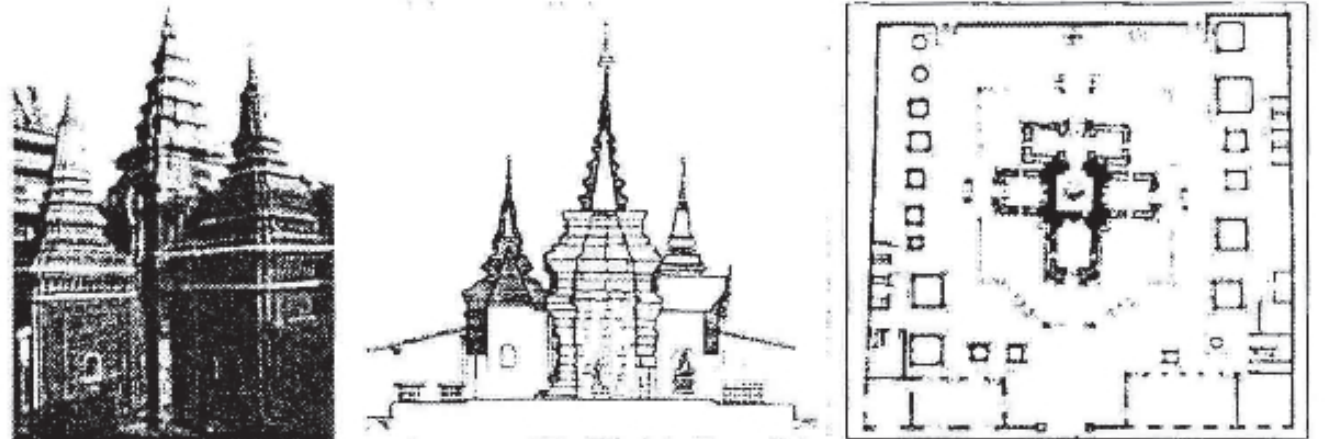

ចេតិយកណ្តាលនៃវត្តខណ្ឌរោមត្រូវបានស្ថាបនាឡើងលើ (៧៣ ២០០៣) និង ប្លង់របស់សាលាបារាំងក្នុងធុរ្យា(ឯកសារ ៧ ថែក៣១៥)

ស្ថិតិប្រវត្តិនៃការកើតរាជធានីភ្នំពេញដំបូង មានដំណាលថា គឺលោកយាយពេញទេ ដែលថ្ងៃមួយបានរកឃើញថ្មម្នាក់ទេវរូប និងពុទ្ធរូបជាច្រើនអង្គដែលគេជឿថា មកពីទីតាំងផ្សេងៗ ហើយក៏បានសាងសង់ព្រះវិហារនៅលើទួលមួយ គឺវត្តភ្នំ ដើម្បីតម្កល់វត្ថុសំបុត្រ



សិទ្ធិទាំងនោះសម្រាប់ជាទីគោរពបូជា ។ ខាងលើនេះ គឺជាភស្តុតាងមួយក្នុងចំណោមភស្តុតាងទាំងឡាយ បង្ហាញនូវចំណាស់នៃការកាន់  
កាប់ទឹកដីរាជធានីភ្នំពេញ ព្រមទាំងភាពចម្រុះនៃវិស័យជំនឿសាសនាខ្មែរក្នុងតំបន់នេះ ។

ព្រះរាជពង្សាវតារខ្មែរបានកត់ត្រាថា វត្តឧណ្ណាលោម គឺជាពុទ្ធសាសនស្ថានមួយដែលមានប្រវត្តិដ៏យូរលង់ណាស់មកហើយ  
ដោយហេតុថា ជាប់ពាក់ព័ន្ធនឹងប្រវត្តិការហូរចូលនៃលទ្ធិពុទ្ធសាសនាជាលើកដំបូងបង្អស់នៅក្នុងព្រះរាជាណាចក្រកម្ពុជាយើង ។

ការសិក្សាស្រាវជ្រាវខាងស្ថាបត្យកម្មរបស់យើងនៅឆ្នាំ ១៩៩៥ បានឱ្យដឹងថា ចេតិយមួយដ៏ធំដែលព្រះរាជពង្សាវតារបាន  
ពិពណ៌នានោះ គឺជាគូប័មប្រាសាទមួយនាសម័យអង្គរ ដែលត្រូវបានប្រែទម្រង់ឱ្យក្លាយជា ព្រះចេតិយនាសម័យក្រោយអង្គរ ។

លទ្ធផលដំបូងនៃការស្រាវជ្រាវខាងបុរាណវិទ្យាបានឱ្យដឹងថា ប្រាសាទទោលធ្វើអំពីថ្មភក់ ហ៊ុំព័ទ្ធដោយកំពែងធ្វើអំពីថ្ម  
បាយក្រៀមពិតជាស្ថិតក្នុង ស.វទី១១ យ៉ាងពិតប្រាកដ ។ ទោះជាយ៉ាងនេះក្តី យើងត្រូវធ្វើការស្រាវជ្រាវបន្តទៀត ដើម្បីបញ្ជាក់អំពីកាល  
បរិច្ឆេទពិតប្រាកដរបស់ប្រាសាទបុរាណនេះ ។ តាមទស្សនៈផ្ទាល់របស់យើង គេត្រូវសិក្សាប្រៀបធៀបទំរង់នៃគូប័មនៃប្រាសាទ ពិសេស  
នៅតំបន់វិហារស្នួតជាដើម ដើម្បីទទួលនូវទិន្នន័យថ្មីៗបន្ថែមទៀត ។

គួររំលឹកនៅទីនេះផងដែរថា ប្រាសាទអង្គរខាងលើនេះ ក៏មានឈ្មោះមួយទៀត គឺប្រាសាទពោធិលោម ដែលមានប្រវត្តិដោយ  
សង្ខេបដូចតទៅនេះ :

ក្នុងទំព័រខាងលើយើងបានឃើញមកហើយថា នៅលើទីតាំងវត្តឧណ្ណាលោមមានវត្តមានរបស់ប្រាសាទបុរាណខ្មែរមួយ ដែលត្រូវ  
បានកសាងឡើងនៅក្នុង អម្ពុងស.វទី១១ នៃគ.ស ពោលគឺមុនការបង្កើតទីក្រុងភ្នំពេញ ។ តើនាសម័យដើម ប្រាសាទនេះមានឈ្មោះយ៉ាង  
ដូចម្តេចដែរ ហើយថា តើមានឯកសារណាដែលអាចបំភ្លឺនូវបញ្ហានេះដែរ ឬទេ?

វត្តឧណ្ណាលោម គឺជាវត្តមួយស្ថិតក្នុងចំណោមវត្តចំនួន៦ នៅក្នុងរាជធានីភ្នំ ដែលកសាងឡើងដោយរជ្ជកាលព្រះមហាក្សត្រខ្មែរ  
ព្រះបរមរាជាជញ្ញាយ៉ាត នាឆ្នាំ១៤៣៧ ។ វត្តបុរាណទាំងនោះ មានតែវត្តឧណ្ណាលោមមួយទេ ដែលមានស្នាមស្នាមវប្បធម៌សម័យអង្គរ  
នៅសល់ ដូច្នេះហើយគេអាចចាត់ទុកបានថា រាជធានីចតុមុខធ្លាប់មានប្រជាជនរស់នៅរួចស្រេចទៅហើយនាសម័យអង្គរ ពោលគឺមុនការ  
កសាងរាជធានីភ្នំពេញទៅទៀត ។

នៅល្ងាចថ្ងៃទី១៦ ខែសីហា ឆ្នាំ២០១១ លោក តេល ហិសិទ្ធិ និងរូបថតផ្ទាល់ យើងបានចុះទៅដល់វត្តឧណ្ណាលោមនៅខាងត្បូងជាប់  
ផ្សារកណ្តាល ខណ្ឌដូនពេញ គឺជាកន្លែងបុរាណស្ថានវ័យចំណាស់មួយនៅសតវត្សទី១១ ដែលជាប្រាសាទទោល ។ ប្រាសាទនេះបុព្វបុរស  
ដូនខ្មែរយើង កសាងឡើងអំពីថ្មភក់ ដែលមានកំពែងព័ទ្ធជុំវិញទៅដោយថ្មបាយក្រៀម ហើយត្រូវបានអ្នកស្រុកតាំងឈ្មោះថា ប្រាសាទ  
ពោធិលោម បើយោងលើឯកសារមួយចំនួនដែលយើងនឹងយកមកសម្រេចបន្តិចទៀត ។

ប្រាសាទពោធិលោមស្ថិតនៅចំកណ្តាលវត្តឧណ្ណាលោម ជាប់ពីខាងលិចព្រះវិហារ មានចេតិយតូចៗនៅក្បែរនោះយ៉ាងច្រើនកុះករ  
។ ពុទ្ធបរិស័ទខ្មែរយើង បានធ្វើចេតិយហ៊ុំព័ទ្ធស្រោបពីលើប្រាសាទនេះយ៉ាងធំ ធ្វើឱ្យគេមើលពីចម្ងាយទៅ គឺមិនយល់ថា មានប្រាសាទ  
បុរាណទេ តែនៅពេលយើងចូលទៅដល់ខាងក្នុងប្រាសាទ ទើបមើលឃើញផ្ទាំងថ្មភក់ធំៗ ហើយក្រាសពណ៌ខ្មៅ ។

ប្រាសាទពោធិលោម ហ៊ុំព័ទ្ធបេតុងពណ៌ក្រហមដូចមាន មានកំពូលស្រួចខ្ពស់នៅចំកណ្តាលមួយ និងមានកំពូលតូចៗនៃចេតិយ  
ទាំង ៤ទិសទៀតជាប់ៗគ្នា ប៉ុន្តែគេអាចមើលយល់ខាងក្រៅជ្រុងខាងជើង និងខាងត្បូង ដែលលៀនចេញជ្រុងប្រាសាទថ្មភក់ ពណ៌ខ្មៅ ។  
នៅខាងក្នុងប្រាសាទ មានការរៀបចំបានយ៉ាងល្អ ជាពិសេសមានព្រះពុទ្ធអង្គពណ៌ខ្មៅដ៏ស័ក្តិសិទ្ធិ ដែលពុទ្ធបរិស័ទខ្មែរទីជិតភ្លាយ ទៅអុជ  
ធូបគោរពបូជាបន់ស្រន់ ធ្វើឱ្យខាងក្នុងនៃប្រាសាទពណ៌ខ្មៅដ៏ធំដោយផ្សេងទៀតដូច ។

ប្រាសាទទោលនេះមានទ្វារពិតមួយបែរមុខទៅទិសខាងកើត គឺរកទន្លេសាប តំណាងឱ្យជីវិតភ្នំផ្កាដូចព្រះអាទិត្យ ។ អ្វីដែលគួរឱ្យ  
លោកស្តាយយ៉ាងខ្លាំងនោះ គឺគេពុំអាចមើលឃើញក្បាច់ផ្តែរ និងសិលាចារឹកនៃប្រាសាទនេះឡើយ ។ វាបានបង្វល់ទុកនៅតែបំណែកថ្ម  
ភក់ និងថ្មបាយក្រៀមធំៗ រាយប៉ាយ នៅខាងលិចខ្សឿនប្រាសាទមួយចំនួនតែប៉ុណ្ណោះ ។ ខាងក្នុងប្រាសាទមានផ្ទាំងដើម្បី បណ្តោយថ្ម  
យ៉ាងធំ ហើយមានលោកតាម្នាក់នៅថែរក្សាអនាម័យល្អនៅទីនោះ ។

វត្តឧណ្ណាលោម គឺជាឈ្មោះរបស់ចេតិយដ៏មួយដែលស្ថិតនៅចំកណ្តាលចេតិយទាំង៥ នៅផ្នែកខាងលិចព្រះវិហារ វត្តឧណ្ណាលោម បច្ចុប្បន្ន ។ តាមពិតទៅវត្តនេះ ត្រូវបានសាងសង់ឡើងក្រោយសម័យអង្គរវត្តិច នៅលើទីតាំងនៃប្រាសាទសម័យអង្គរ ។

គួរបញ្ជាក់ថា សារសំខាន់នៃឈ្មោះចេតិយនេះ ដោយសារព្រះភិក្ខុសង្ឃខ្មែរជាច្រើនសម័យកាល បានចាត់ទុកទីនេះជាកន្លែងបញ្ជូន ព្រះឧណ្ណាលោម (អាមប្រជុំចិញ្ចឹមរបស់ព្រះអស្សជីតត្ថេរ) តាំងនៅបុរាណកាលមក ។

តាមការសិក្សាស្រាវជ្រាវ ខាងស្ថាបត្យកម្មរបស់យើង នៅឆ្នាំ១៩៩៥ បានឱ្យដឹងទៀតថា ចេតិយមួយដ៏ធំដែលព្រះរាជពង្ស សាវតារខ្មែរបានពិពណ៌នានោះ គឺប៉មនៃប្រាសាទមួយខាសម័យអង្គរដែលត្រូវបានប្រែប្រួលដើមឱ្យក្លាយទៅជាព្រះចេតិយខាសម័យនៅ ក្រោយអង្គរ ។

លទ្ធផលដ៏បួងនៃការស្រាវជ្រាវខាងបុរាណវិទ្យា បានបញ្ជាក់ឱ្យដឹងថា "ប្រាសាទទោលនេះ ធ្វើអំពីថ្មភក់ ហ្នឹងទ្វេដោយកំពែងធ្វើ អំពីថ្មបាយក្រៀមពិតជាស្ថិតក្នុងសតវត្សទី១១ យ៉ាងពិតប្រាកដ ។ ទោះបីយ៉ាងនេះក្តី យើងត្រូវធ្វើការស្រាវជ្រាវបន្តទៀត ដើម្បីបញ្ជាក់ឱ្យ ច្បាស់អំពីកាលបរិច្ឆេទពិតប្រាកដរបស់ប្រាសាទបុរាណនេះ ។ យើងគិតថា គេត្រូវសិក្សាប្រៀបធៀបទម្រង់នៃរូបប្រាសាទសម័យអង្គរ ខាងលើលើនេះ ទៅនឹងប្រាសាទដទៃទៀត ដែលស្ថិតនៅត្រើយម្ខាងទៀតនៃទន្លេបេកង ជាពិសេសនៅតំបន់វិហារស្និតជាដើម ដើម្បីទទួល ទិដ្ឋភាពថ្មីៗបន្ថែមទៀត" ។

ប្រាសាទនេះ តាមពិតទៅហែរជាយូរមកហើយ ។ ពីដើមអ្នកដំណើរខ្មែរធ្វើដំណើរតាមទូក, កាល្លាត និងកប៉ាល់ គេមើលឃើញ ប្រាសាទនេះ ដោយកំណត់យកធ្វើជាតម្រុយ ព្រោះវាមានតាំងពីមិនទាន់មានវត្តភ្នំ ។

ពីដើមនៅកន្លែងវត្តឧណ្ណាលោម វាជាទួលមួយខ្ពស់ហើយមើលឃើញរាជធានីភ្នំពេញច្បាស់ ព្រោះនៅក្នុងសម័យនោះ វាជាតំបន់ ទឹកជំនន់ជុំវិញហើយរាលព្រៃរពោះៗ ។ ពីដើមវត្តខ្ពស់តាមយ៉ាងហោរវត្តបុរាណ ខ្មែរយើងកសាងអំពីឈើប្រកក្រៀង និងស្លឹកតូចៗ ដូចគ្នានឹង វត្តឧណ្ណាលោមរវើងដែរ ។ ប៉ុន្តែសម័យក្រោយមក ខ្មែរយើងបានកសាងវត្តរោងបង្កើនអំពីបេតុងដំបើយខ្ពស់ៗដូចសព្វថ្ងៃ ។

បើយោងតាមឯកសារព្រះរាជពង្សសាវតារខ្មែរដ៏ពណ៌នារបស់ខ្មែរយើងនោះថា ក្នុងរាជព្រះបរមនគ្រឹះយាមហាចន្ទរាជា ព្រះស ប្តេជ្ញកម្រតប្រទេសសង្គ្រាម "សុក" មន្ត្រីខាងព្រះចន្ទរាជា បាននាំពល ៥០០នាក់ រុករកព្រះបញ្ចក្សត្រពោះ ក៏បានទៅឃើញប្រាសាទច្នៃមួយ ដែលរោងចារិកអក្សរថា "ព្រះចេតិយ ព្រះឧណ្ណាលោម" នៅក្នុងពុទ្ធសករាជ ២០៨៣ ត្រូវ និងគ្រឹស្ត សករាជ ១៥៣៩ ។

យើងក៏បានដឹងទៀតថា ក្រោយពីពញាសង្គ្រាម "សុក" ជួបប្រាសាទព្រះឧណ្ណាលោម ក៏បាននាំសេចក្តីក្រាបបង្គំទូលថ្វាយព្រះចន្ទ រាជា ខណៈនោះទ្រង់ក៏ចាត់តែងប្រាសាទនោះជាព្រះរាមតាំងចៅអធិការ បញ្ជូនសិរិយាចតាតំឱ្យមានហេពលសម្រាប់វត្តឱ្យនៅថែរក្សា ចាប់តាំងពីពេលនោះមក ។

លុះ១៤៥៥ឆ្នាំក្រោយមក ព្រះជ័យចេស្ដា ស្រាប់តែមានគេហៅទីព្រះរាមនោះថា "វត្តព្រះស្រកាលេញ" ទៅវិញគឺក្នុង ព.ស ២២២៨ នៃគ.ស ១៦៨៤ រិយាយបានថា ប្រាសាទច្នៃដែលមានអក្សរចារិកថា "ព្រះចេតិយព្រះឧណ្ណាលោម" បានជា វត្តរាមទៅហើយតាំងពី ៤៧២៥ ។

តាមប្រសាសន៍របស់លោក គុន សុភាត មហាចេតិយ (ប្រាសាទបុរាណ) មានទីតាំងនៅចំកណ្តាលទីវត្តឧណ្ណាលោម មិតនៅ ខាងលិចជាប់ព្រះវិហារ៤៥សង់ទីម៉ែត្រ ។ ហើយបរិវេណដីប្រាសាទនេះមានរាង៤ជ្រុងស្មើ ដែលមានប្រវែង៣០ម៉ែត្រ ក្នុងមួយជ្រុងមាន កំពែងជុំវិញធ្វើអំពីឥដ្ឋ និង ស៊ីម៉ង់ត៍ដែលមានកម្ពស់២.៦៥ម៉ែត្រ ។ កាលពីឆ្នាំ១៩៩៩ សរុបព្រះសង្ឃរាជទេព វង្សបានឱ្យជាងជួល ជួលកែលំអកំពែងខាងក្រៅ ដោយមានដំបូងបង្អស់មីលីកំពែងនោះ នូវរូបសន្លឹកសិមាផ្គិតធ្វើអំពីស៊ីម៉ង់ត៍ ដែលនៅក្នុងរូបសន្លឹកសិមាផ្គិត នីមួយៗមានរូបចម្លាក់អទិទេពបែបបុរាណ ដូចជារូបព្រះព្រហ្ម ព្រះឥសូរ ព្រះនករយណ៍ រូបតាបសសី...។

ចំពោះមតិដែលលើកឡើងដោយលោក សឹង គា ដែលជាម្ចាស់ "ជ័យភូមិ" ប្រាង្គប្រាសាទបុរាណខ្មែរតូចធំទាំងឡាយមួយចំនួន ត្រូវបានដួលរលំដោយភ្លើងសង្គ្រាម ក្នុងអតីតកាលខាសម័យក្រោយអង្គរ ត្រូវបានគ្របបណ្តប់ពីលើដោយសំណង់វត្តអារាម លើសពីនេះ



ទៀត គ្រឿងគុបតែងនៃប្រាសាទក៏ត្រូវគេលួច ឬបំផ្លាញ ឬក៏យកទៅប្រើប្រាស់ជាថ្មីម្តងទៀត ដូចជាការធ្លាក់ព្រះពុទ្ធរូប និងធ្វើជាទម្រង់ជាដើម យើងសូមឯកភាពទាំងស្រុង ។ កត្តាទាំងនេះហើយ ដែលគេឱ្យគេមានការលំបាកក្នុងការសិក្សាស្រាវជ្រាវ ដើម្បីស្វែងយល់អំពីព្រឹត្តិការណ៍ប្រវត្តិសាស្ត្រពិត ។

តាមការកត់ត្រាដំណើរការរបស់លោក គេល ពិសិដ្ឋ សហការីរបស់យើងបានឱ្យដឹងថា : នៅតាមជញ្ជាំងកំពែងខាងកើត មានចម្លាក់រូបភាពពួកទេវតា និងពួកអសុរយកពស់វាសក៏នាគរាជធ្វើជាព្រំត្រទាញគ្នា (រូបភាពយក្សកូរសមុទ្រទឹកដោះ) និងរូបចម្លាក់របស់ស្តេចខ្មែរតាមរូបភាពប្រាសាទអង្គរ ធ្វើពីស៊ីម៉ង់ត៍ ។ កំពែងខាងក្រៅមានទ្វារចេញចូល ៣ គឺទ្វារខាងកើត ២ និង ខាងលិច ។ ខឿនខាងក្នុងនៃគូប្រាសាទមានរាង ៤ជ្រុងស្មើដែលមានប្រវែង១៤ម៉ែត្រ ក្នុងជ្រុងៗ នៃខឿននោះមានកម្ពស់ខ្ពស់ពីដី ១.៦០ម៉ែត្រ មានជណ្តើរសម្រាប់ឡើងចុះ៥ទិស គឺទិសខាងកើត ទិសខាងជើង និងទិសខាងត្បូង ទិសពាយព្យ និងនិរតី ។ កម្ពស់ពីដីនៃខឿនខាងក្រោម ដល់ខឿនខាងលើនៃប្រាសាទមានកម្ពស់ ០.៦០ម៉ែត្រ ។

គូប្រាសាទនេះសង់អំពីថ្មភក់ រូបភាពពិតពីដើមមានប្រវែងប្រហែល ៥.៥ម៉ែត្រ ឬ១៤ជ្រុងស្មើ និងកម្ពស់ពីដីរហូតដល់កំពូលលើពីប្រវែង ១៨ម៉ែត្រ ។ បើតាមការសន្និដ្ឋានរបស់លោកសុភាព បានឱ្យដឹងថា ប្រាសាទនេះប្រហែលជាកសាង ក្នុងសម័យអង្គរ ឬក៏មុនសតវត្សរ៍ទី១៥ ព្រោះសំអាងថា កាលពីគ.ស ១៤៣៤ សម្តេចព្រះបរមរាជាជញ្ជាយ៉ាតបានកសាងវត្តខណ្ឌាលោមនេះឡើង ដោយឱ្យឈ្មោះវត្តនេះតាមនាមមហាចេតិយខណ្ឌាលោម ។ ដូច្នេះប្រាសាទនេះបានសាងមុនរាជរបស់ជញ្ជាយ៉ាត ។

បើគិតពីឆ្នាំដែលសម្តេចព្រះបរមរាជាជញ្ជាយ៉ាតយាងមកគង់នៅរាជធានីភ្នំពេញ រហូតមកដល់សព្វថ្ងៃឃើញថា មានអាយុកាល ៥៦៦ឆ្នាំហើយ ។ ប្រាសាទនេះសាងឡើងដើម្បីឧទ្ទិសថ្វាយចំពោះព្រហ្មញ្ញសាសនាតែប៉ុណ្ណោះ ទើបក្រោយមកក៏ក្លាយទៅជាព្រះចេតិយ ដូចបានឃើញព្រះពុទ្ធរូបគង់នៅក្នុងប្រាសាទនេះស្រាប់ហើយ ។ រីឯទ្រង់ទ្រាយព្រះពុទ្ធរូបនេះសោត ក៏ពិនិត្យឃើញមានរូបរាងសណ្តានដូចគ្នានឹងព្រះពុទ្ធរូបថ្មទាំងឡាយនៅក្នុងសម័យក្រោយអង្គរ ។

នៅក្នុងសម័យកាល សម្តេចព្រះមហាសង្ឃរាជព្រះនាមនិល ទៀង ព្រះអង្គបានសាងភ្ជាប់បន្តពីប្រាសាទចាស់ជាប្រាសាទ៥ ទៀត ដែលធ្វើអំពីថ្ម និងបាយអដោយ មានប្រវែងជាប់ពីប្រាសាទចាស់ទៅប្រហែល ៣.៥ម៉ែត្រ ក្នុងប្រាសាទនីមួយៗដែលមានរាង៤ ជ្រុង ។

បើគិតពីបន្ទាត់ទ្រូងនៃគូប្រាសាទថ្មីដែលធ្វើភ្ជាប់ប្រាសាទចាស់ផង ពីខាងជើងទៅទល់នឹងខាងត្បូងមានប្រវែង ១២.៥ម៉ែត្រ និងពីខាងលិចទៅទល់នឹងខាងកើត មានប្រវែង ១២.៥ម៉ែត្រ ដូចគ្នា ។ គូប្រាសាទ ខាងមុខ (ខាងកើត) មានប្រវែង ៨.៤ម៉ែត្រ កម្ពស់ខ្លោងទ្វារប្រវែង ២.១៣ម៉ែត្រ និងទំហំចន្លោះទទឹងទ្វារ ១.៤៥ម៉ែត្រ ។ គូមុខប្រាសាទខាងជើងខាងត្បូង និងខាងលិចមានប្រវែង ៣.៥ម៉ែត្រ ឬមានខ្លះតូចខ្លះធំជាងនេះបន្តិចបន្តួចដែរ ។ ឯកម្ពស់ទ្វារចូលមានប្រវែង ២ម៉ែត្រ និងទំហំចន្លោះទ្វារប្រវែង ១ម៉ែត្រ ។ ហោជាងប្រាសាទខាងមុខ (ខាងកើត) សម្តេចព្រះសង្ឃរាជទេព វង្សបានឱ្យជាងកែលំអនៅក្នុងឆ្នាំ ១៩៩៩ តាមរចនាប័ណ្ណប្រាសាទបន្ទាយស្រី ។ នៅនឹងផ្តែរទ្វារខាងមុខ មានចារឹកអក្សរមួយផ្ទាំងដែលមាន ១៥តំណុចសំខាន់ ដោយរៀបរាប់ឈ្មោះអ្នកកសាងនៅសម័យក្រោយ ។

ព្រះរាជឯកសារគារខ្មែរបានកត់ត្រាទុកថា វត្តខណ្ឌាលោម គឺជាពុទ្ធសាសនាស្ថានមួយដែលមានប្រវត្តិដ៏យូរលង់ណាស់មកហើយ ដោយហេតុថា ពុទ្ធសាសនានេះជាប់ពាក់ព័ន្ធនឹងប្រវត្តិការប្តូរចូលនៃលទ្ធិព្រះពុទ្ធសាសនាជាលើកដំបូងបង្អស់ នៅក្នុងព្រះរាជាណាចក្រកម្ពុជាយើង ។

គួរបញ្ជាក់ចុងក្រោយថា ប្រាសាទបុរាណខ្មែរនៅក្នុងរាជធានីភ្នំពេញនាធានាមានច្រើន ក្រៅពីប្រាសាទពោធិលោម, នៅមានប្រាសាទក្នុងវត្តទួលទំពូង, ប្រាសាទវត្តសារវន្តកេរដោ, ប្រាសាទនៅវត្តព្រៃវែង ខណ្ឌដង្កោខាងលិចព្រៃស ប្រាសាទសែនសុខនៅខាងជើងវត្តឃ្នូញ, ប្រាសាទវត្តទួលប្រស្រី បច្ចុប្បន្នហៅថា បុរីកីឡា សព្វថ្ងៃនៅខាងលិចសាលាបាក់ទូក, ប្រាសាទគង្គនៅពីខាងក្រោយសាលាសង្កាត់សាក់សំពៅ, ប្រាសាទវត្តជើងឯកមានបច្ចុប្បន្នក្បាច់ផ្តែរ និងសំណល់ថ្មផ្សេងៗ ដែលស្ថិតក្នុងបរិវេណនៃទីប្រជុំជនមួយនាសម័យបុរេប្រវត្តិសាស្ត្រ ដែលមានរាងជាភូមិមូល ។

សរុបសេចក្តីមក ថ្វីត្បិតតែឈ្មោះដើមនៃប្រាសាទទាំងលើ ពុំត្រូវបានស្គាល់យ៉ាងពិតប្រាកដក្តី ក៏ប៉ុន្តែអ្វីដែលសំខាន់ គឺប្រជា  
ពលរដ្ឋខ្មែរ ដែលរស់នៅជិតឆ្ងាយបានហៅប្រាសាទនេះថា ប្រាសាទពោធិលោម ។ ចំពោះយើង ពាក្យនេះពិតជាមានន័យថា ប្រាសាទនៃ  
វត្តពោធិលោម ។ សូមអនុញ្ញាតិថាជាពោធិ សំដៅទៅលើដើមពោធិ រីឯពាក្យលោម គឺមានន័យថា ព្រះឧណ្ណលោម ដែលជាចិញ្ចឹមរបស់  
ព្រះពុទ្ធអង្គព្រះបរមគ្រូនៃយើង ។

**១៦- បញ្ហាសិង្គតោ នៅលើវត្តភ្នំ**

នៅលើវត្តភ្នំ យើងសង្កេតឃើញ កាលពីឆ្នាំ ១៩៩២ ទូរវត្តមានរបស់ចម្លាក់សិង្គ តោបុរាណចំនួន៣ ពីរជំ និងតូច ។ ចម្លាក់  
បុរាណទាំងនោះគេដាក់អមជណ្តើរនៅបុរេវិហារចិន និងនៅជ្រុងមួយនៃព្រះចេតីយ ។

បើយើងមើលទៅលើទ្រង់ទ្រាយនៃសិង្គតោទាំងនោះ យើងនឹងឃើញថា ចម្លាក់ទាំងនោះមានទំហំទំងន់ជាមួយចម្លាក់តោសម័យ  
អង្គរ ដែលគួរឱ្យកត់សម្គាល់នោះ ។

បញ្ហាដែលចោទនៅទីនេះ គឺ តើតោទាំងនោះមានប្រភពចេញពីណាមក ?

តើវានៅទីកន្លែងផ្ទាល់ ឬក៏ត្រូវបានគេដឹកមកពីប្រាសាទ ឬទីតាំងបុរាណមាសម័យអង្គរណាមួយ ?

សំណួរទាំងប៉ុន្មានខាងលើនេះបានជម្រុញយើងឱ្យនិពន្ធនិយមការស្រាវជ្រាវ ។ ព្រោះថា រហូតដល់សព្វថ្ងៃ គេពុំទាន់បានគិតពីបញ្ហា  
នេះនៅឡើយទេ ។

តាមរយៈលទ្ធផលនៃការស្រាវជ្រាវ យើងដឹងថា ចម្លាក់ទាំងនោះត្រូវបានដឹកមកពីទីក្រុងអង្គរធំ ដោយព្រះបាទពញាយ៉ាត នៅ  
ពេលដែលព្រះអង្គធ្វើពិធីឆ្លងព្រះចេតីយរនេះ ។

ដូចពោលខាងលើ ទំនាក់ទំនងរវាងរចនាប័ទ្មចម្លាក់ អាស្រ័យ ឬមិនអាស្រ័យ គឺត្រូវបានបង្ហាញតាមភិក្ខុភាគនៃចម្លាក់ ដែលជា  
កត្តាកំណត់រយៈកាល ។ ហេតុនេះ លក្ខណៈរបស់ចម្លាក់ មិនអាចធ្វើឱ្យគេសន្និដ្ឋានបានថា ជាថ្មីវត្តដែលទើបតែធ្លាក់បាននោះទេ ។  
ម្យ៉ាងវិញទៀត សិង្គតោបុរាណទាំងនោះស្ថិតក្នុងភាពទ្រុឌទ្រោម រឹតរឹលគួរឱ្យអណ្តើកអស្ចារ្យណាស់ មុខបាក់ គួចបែកដោយការស្រុត  
ដក់បិត ។ល។ ថែមពីលើបុគ្គលិកលក្ខណៈដែលគេអាចសម្គាល់ដោយងាយ គឺទេសចរណ៍ជាតិ និងអន្តរជាតិ ហាក់បីដូចជាពុំសូវយកចិត្ត  
ទុកដាក់ទៅលើចម្លាក់បុរាណទាំងនោះទេ ។ ព្រោះគេគិតថា វាជាចម្លាក់ធម្មតា គ្មានតម្លៃវប្បធម៌ ឬប្រវត្តិសាស្ត្រនៅឡើយ ។



ចម្លាក់តោនៅលើវត្តភ្នំ(ម.ត ២០០០)

សូមជម្រាបផងដែរថា ចំពោះចម្លាក់តោទី៣ ដែលមានលក្ខណៈតូចជាងគេនោះ ចម្លាក់នេះសព្វថ្ងៃ ត្រូវគេលាបដណ្តឹងលើក្នុង  
កំឡុងពេលថ្មីៗនេះ សម្រាប់លិអព្រះចេតីយរបស់អតីតស្តេចពញាយ៉ាត និងបរិវេណវៃវត្តភ្នំ ។



សរុបសេចក្តីមក ការសិក្សាដ៏ខ្លីនេះ គឺដើម្បីស្វែងយល់អំពីប្រភពនៃចម្លាក់សិដ្ឋានទាំងនោះ ដែលស្ថិតនៅលើទីវត្តភ្នំ ដោយគ្រាន់តែ បានផ្ដោតទៅលើការវិភាគខាងបដិមាមួយ និងសំណេរដៃ ដូចជាច្បាប់ព្រះរាជពង្សាវតារខ្មែរចំណុះ ។

ប៉ុន្តែដើម្បីវាយតម្លៃឱ្យបានត្រឹមត្រូវ គប្បីត្រូវធ្វើការសិក្សាបន្ថែមទៀត ។ ព្រោះថា រហូតដល់សព្វថ្ងៃ យើងនៅតែមិនទាន់មានលទ្ធភាពនឹងឆ្លើយតបនឹងសំណួរមួយទៀត ដែលសួរថា តើចម្លាក់សិដ្ឋានទាំងនោះ អាចមកពីប្រាសាទនាសម័យអង្គរមួយ ដែលបាក់បែកស្ថិតនៅលើកំពូលវត្តភ្នំផ្ទាល់តែម្តង ឬយ៉ាងណា ។ ម្យ៉ាងវិញទៀត កាលដែលដួងពេញបានរកឃើញនូវព្រះបដិមាមួយចំនួន ធ្វើអំពីសំរិត រួមមានព្រះពុទ្ធអង្គ និងព្រះនារាយណ៍ នៅមាត់ច្រាំងកែវទូលវត្តភ្នំ ក៏មិនមែនជារឿងចៃដន្យដែរ។ នេះដោយឥតខ្ចីយាយដល់តំបន់រណបជុំវិញវត្តភ្នំដូចជា តំបន់វិហារសួគ៌ សព្វថ្ងៃនេះ ដែលពោរពេញទៅដោយសំណង់ស្ថាបត្យកម្មសម័យបុរេអង្គរ និងអង្គរ។

**១៧- កុលាលភាជន៍ សម័យអង្គរមកពីឡតំបន់ជើងឯកភ្នំពេញ**

កាលពីថ្ងៃទី ២៥ ខែមិថុនា ឆ្នាំ ២០០៩ យើងបាននាំមិត្តភក្តិមួយក្រុមចុះទៅតំបន់ជើងឯក ដើម្បីពិនិត្យសិក្សាអំពីឡដុតកុលាលភាជន៍មួយចំនួន នាសម័យអង្គរ ដែលត្រូវបានធ្វើកំណាយដោយលោក ផុន កសិកា អ្នកឯកទេសនៃរាជបណ្ឌិតសភាកម្ពុជា។

ក្នុងដំណើរសិក្សានោះ យើងបានស្នើឱ្យក្រុមមិត្តភក្តិថ្នាក់ M1 និង M2 ដែលរៀនបុរាណវិទ្យាប្រធានខ្មែរនៃសកលវិទ្យាល័យនីវកុន រើសយកអំបែងចាន ផ្កាងមួយចំនួន ដើម្បីធ្វើការវិភាគ។ គោលបំណងរបស់យើង គឺបង្ហាញឱ្យសាធារណៈជនដឹងអំពីប្លង់កែវនៃរាជធានីភ្នំពេញ ប៉ុន្តែទន្ទឹមនឹងនេះ អង្រួន និងបញ្ជាក់ស្មារតីរាជ្យាធិបតីនៃវប្បធម៌ និងប្រវត្តិសាស្ត្រនៃស្ថានីយ៍ដីសំខាន់នេះ ដែលកំពុងប្រឈមមុខនឹងការបំផ្លិចបំផ្លាញដោយកត្តាមនុស្ស។

កន្លងមក ឡផលិតភាជន៍បុរាណខ្មែរនៅតំបន់ជើងឯក មានចំនួនយ៉ាងតិចក៏ ១០០ ដែលគេបានឃើញ។ តាមរយៈការធ្វើកំណាយសង្រ្គោះ យើងបានរកឃើញនូវរចនាសម្ព័ន្ធពិធីវិភាគរស់នៅ ព្រមទាំងការធ្វើជំនួញពីសម័យបុរេប្រវត្តិសាស្ត្រ ដល់សម័យអង្គរ និងក្រោយអង្គរបន្តិច ក្រោយពីឆ្លងកាត់សម័យនគរភ្នំ។

យើងឯកភាពទាំងស្រុងនឹងលោក ផុន កសិកា ដែលថា តំបន់ជើងឯកនេះ គឺជាមជ្ឈមណ្ឌលសេដ្ឋកិច្ចមួយយ៉ាងសំខាន់។ ព្រោះថា ភាជន៍គ្រប់ប្រភេទ ដូចជា ក្របី, ក្រឡ, ផ្កាង, ពូច, កាទិច, ចាន, ថ្ម, ជើងចាន, ពាង និងកុណ្ឌិ ឬកាទីដាដើម។

ក្រោយពីផលិតករ ភាជន៍ទាំងនោះត្រូវគេយកទៅលក់ដូរ ចែកចាយ នៅគ្រប់តំបន់ ដែលមានផ្លូវគមនាគមន៍តាមផ្លូវគោក និងទឹក។ កុំភ្លេចថា ការស្រាវជ្រាវបានឱ្យដឹងថា នៅក្នុងស្ថានីយ៍ជើងឯក គេឃើញមានស្ទឹងជ្រៅ និងស្ទឹងព្រែកត្នោត ដែលតភ្ជាប់ទៅទន្លេពាសាក់ ដែលស្ថិតមិនឆ្ងាយប៉ុន្មានពីទីនោះ។

សូមវត្តថា ការផលិតភាជន៍ ជាពិសេស កុណ្ឌិ ដែលជាប្រភេទកំសៀវទឹក ប្រភពមកពីតណ្ហា នៅក្នុងបរិវេណនៃភូមិមូលជើងឯក ដែលមានអង្កត់ផ្ចិតប្រមាណជា ៧៧០ម៉ែត្រ ត្រូវបានអនុវត្តឡើងយ៉ាងហោចណាស់កំរវាងស.វទី៤ និងទី៦ ពោលគឺ ក្នុងសម័យហ្វូ-ណាន ឬនគរភ្នំ។ កាលបរិច្ឆេទនេះ គឺបានមកពីការយកជួរដែលគេបានមកពីឡដុតកុលាលភាជន៍ទៅសិក្សា វិភាគ នៅប្រទេសនូវវែល ហ្សឺឡង់កន្លងមក។ ជាក់ជំនួញទៅនឹងឡដុតភាជន៍ សូមជ្រាបថា មានពីរសម័យកាល គឺសម័យបុរេអង្គរ (ហ្វូ-ណាន) និងសម័យអង្គរ។

ថ្មីៗនេះ ការចុះស្រាវជ្រាវរបស់យើងក៏បានឱ្យដឹងទៀតថា ឡមួយចំនួននាសម័យអង្គរ ត្រូវបានលុបដីពីលើ ហើយពីលើមានការធ្វើឡ នាសម័យក្រោយអង្គរបន្តទៀត។ ទាំងនេះជា ហេតុនាំឱ្យយើងអាចមើលឃើញនូវស្រទាប់ដីវប្បធម៌ខុសគ្នា រីឯលក្ខណៈភាជន៍ក៏ដូច្នោះដែរ។

គួរបញ្ជាក់ថា នៅមានទូល ឬដំបូកធំៗ ដែលពីមុនគឺជាឡដុតកុលាលភាជន៍ ហើយក្នុងការធ្វើកំណាយ (ខែសីហា ២០១២) កម្រណាស់ដែលគេជួបនូវភាជន៍ដែលឥតបែកបាក់។ ព្រោះថា ភាគច្រើនសុទ្ធសឹងតែជាបំណែកភាជន៍ ដែលគេបានជួបប្រទះក្នុងស្រទាប់ដី។

ចំពោះយើងៗគិតថា បំណងចម្បងរបស់ការធ្វើកំណាយ ដោយវិធីសាស្ត្រ គឺការរករចនាសម្ព័ន្ធមនៃឡផលិតភាជន៍ ព្រមទាំងជីវភាពរស់នៅរបស់មនុស្សខ្មែរ នាសម័យបុរាណ។ បើយោងតាមការសិក្សាពិនិត្យលើរូបរាងឡខ្មែរមួយចំនួន នៅសុខោទ័យ, បុរិវិម្ស

(ភូមិគ្រួសជាដើម) នៅភូមិស្រែ និងនៅសៀមរាប យើងអាចសន្និដ្ឋានបានថា ឡធម្មតាភាគនៃទំព័រដើម ពិតជាមានសភាពមិនខុសគ្នាឡើយ នឹងឡទាំងនោះទេ។

វត្តមានរបស់វត្តនៅថ្ម ព្រមទាំងប្រភេទកុណ្ឌី ឬកាទី ក្នុងបរិវេណនៃភូមិមូល ដែលអ្នកស្រុកហៅថា ភូមិ មិល ធ្វើឱ្យយើងនិយាយ បានថា ទឹកដីនៃព្រះរាជធានីភ្នំពេញ។ មានវ័យចំណាស់ ព្រោះមានមនុស្សរស់នៅកាំងពីសម័យបុរេប្រវត្តិសាស្ត្រ ជាពិសេសនៅតំបន់ ជើងឯក និងនៅផ្លូវជ្រោយចង្វារ។

សូមជម្រាបជាព័ត៌មានបន្ថែមថា ចំពោះវត្តមាននៃឧបករណ៍ធ្វើអំពិថ្ម នៅក្នុងភូមិមូល នៅតំបន់ជើងឯក (ឥឡូវខ្លះថា ជាន់ឯក គឺ ខុស) ណែកផុស កសិកាមិនជឿថា វត្តទាំងនោះ មានប្រភពមកពីទីតាំងនេះ។ តែចំពោះយើងអ្នកស្រាវជ្រាវ គេបានឆ្លើយថា រូបខ្ញុំផ្តល់ជា ប្រយោជន៍ អេតិវណាល កន្លងមក បានរកឃើញបំណែកប្រភេទភាគនៃ មានជើង និងឧបករណ៍ធ្វើអំពិថ្មរំលីងដូចគ្នា នៅក្បែរវត្តព្រែកតា គង់ ក្បែរស្ពានជ្រោយចង្វារ។

វត្តមានរបស់កុណ្ឌី គឺជាសញ្ញាបញ្ជាក់ឱ្យដឹងថា តំបន់ជើងឯកបានរីកលម្អិតចូលសម័យប្រវត្តិសាស្ត្រ នាសម័យហ្គ្រេក-ណាស ដោយ ហេតុថា ប្រភេទភាគនៃនេះមានប្រភពពីឥណ្ឌា ត្រូវបាននាំចូលតាមរយៈអង្គរឬរី នៅខេត្តតាកែវបច្ចុប្បន្ន។

បញ្ហាគួរឱ្យព្រួយបារម្ភនៅទីនេះ គឺថា ដោយសារតែសកម្មភាពកំពុងត្រូវបំផ្លាញ កំពុងត្រូវបានបន្តសព្វថ្ងៃនេះ ហើយក្នុងអនាគត ដំន្នីខាងមុខនេះ ឡប្រាណទាំងនោះ ពិតជានឹងត្រូវរលាយរលក់ពុំខាន ទើបយើងសូមបង្ហាញរូបភាពទាំងនេះ ជាភស្តុតាងប្រវត្តិសាស្ត្រ។ តាមការប៉ាន់ស្មានរបស់យើង នៅក្នុងប្រទេសកម្ពុជា គ្មានកន្លែងណាដែលផលិតកុណាលភាគនៃជាន់តំបន់ជើងឯកនេះទេ ក្រៅពីតំបន់ភ្នំ គូរស្រែ និងខេត្តបុរីវិម្ស ដើម្បីតម្រូវការក្នុងជីវភាពប្រចាំថ្ងៃរបស់ខ្មែរ។

ចុងក្រោយ យើងចង់បង្ហាញថា បំណែកកុណាលភាគនៃទាំងនោះ គឺស្ថិតក្នុងសម័យអង្គរ និងអង្គរ ក៏ប៉ុន្តែនាពេលនេះ យើងគ្រាន់ តែសូមបង្ហាញរូបភាពនៃបំណែកកុណាលភាគនៃខ្មែរ នាសម័យអង្គរតែប៉ុណ្ណោះ។

សូមជម្រាបថា រូបភាពទាំងអស់នោះ គឺត្រូវបានថតដោយក្រុមមិត្តភ្នំទាំងពីរក្រុមខាងលើនេះ :  
ប្រភេទកុណាលភាគដែលសល់តែបំណែក

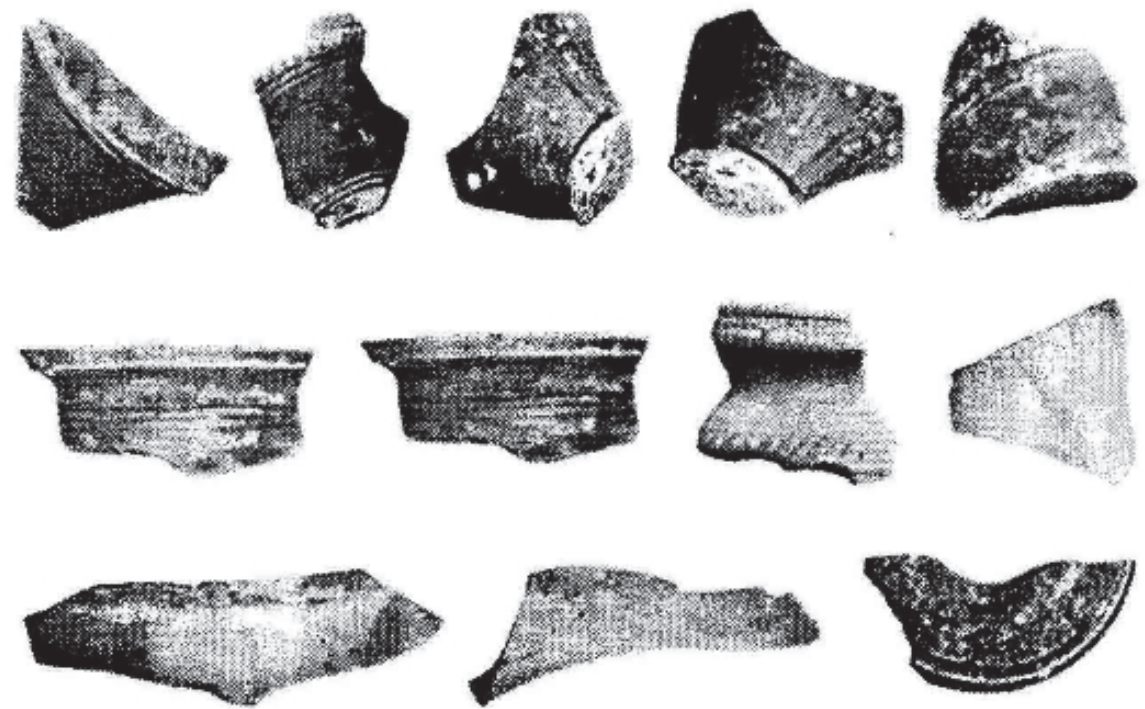



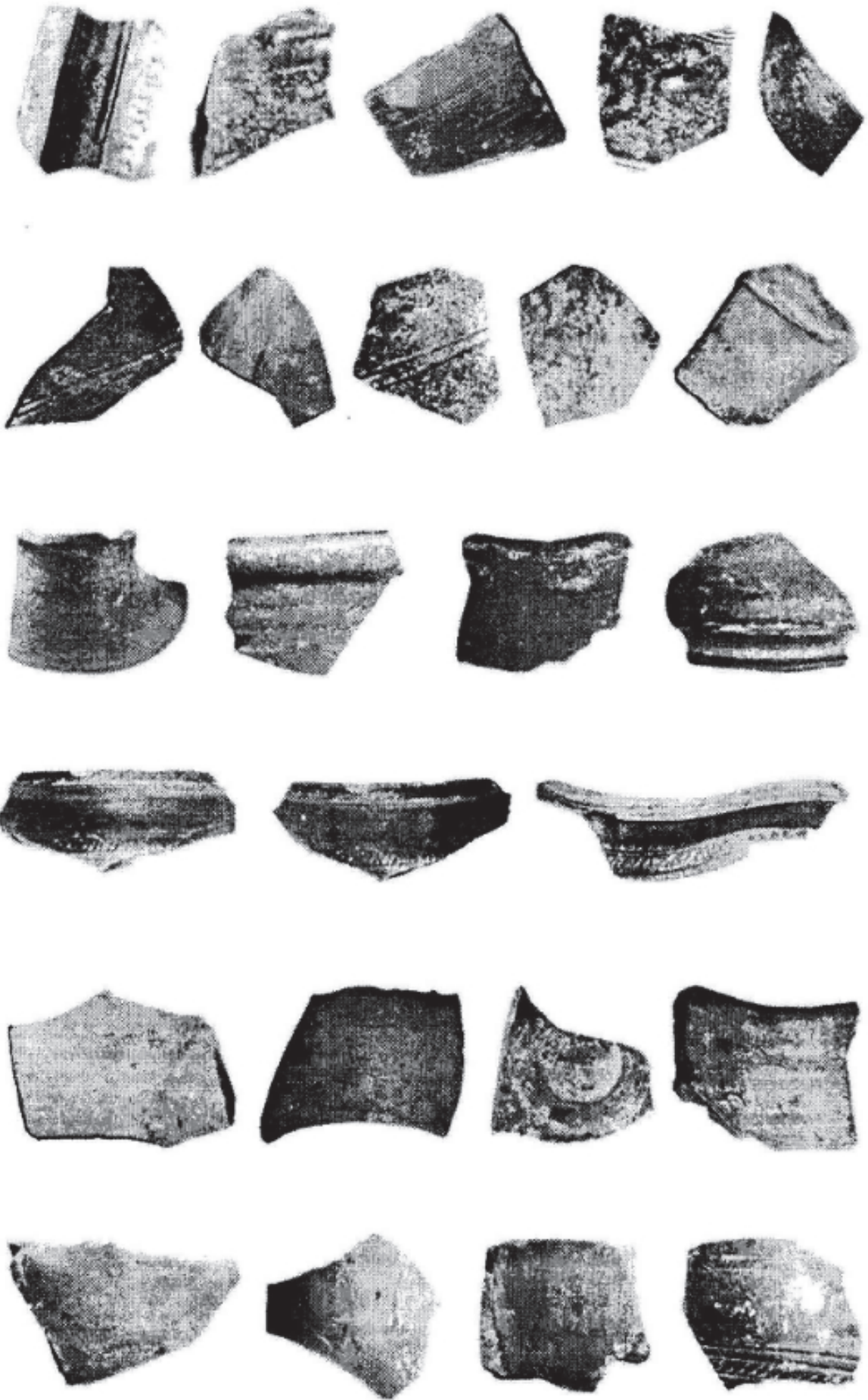



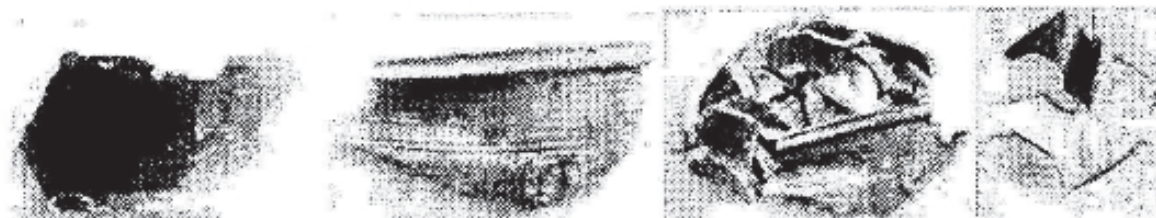
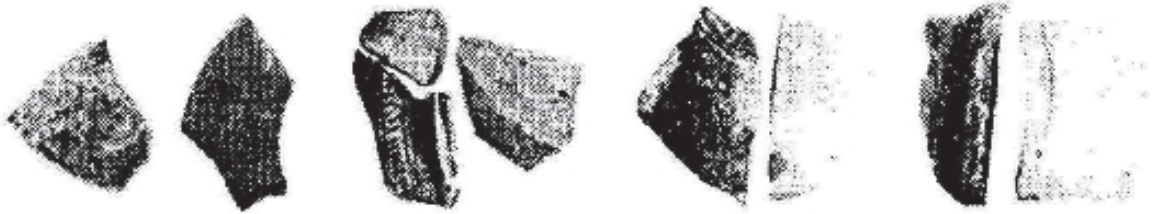







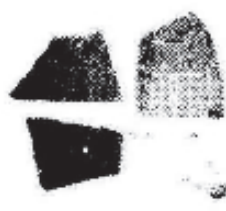
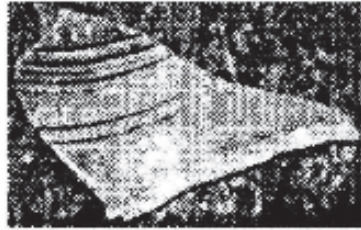
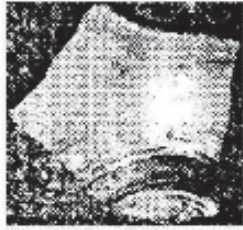



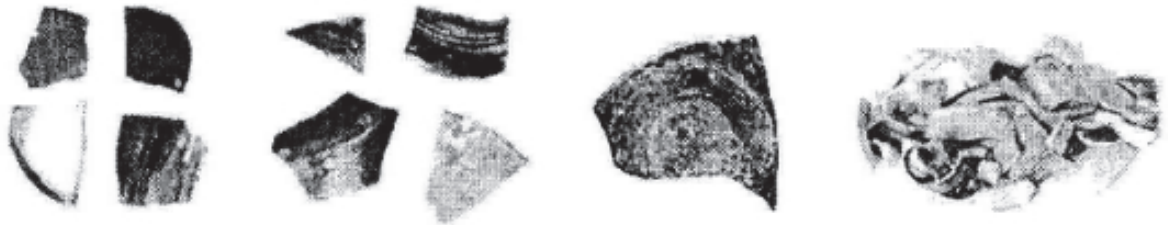

សូមវត្តមានឡើងវិញថា បើតាមការសង្កេតរបស់យើង ការផលិតកុណាលភាជន៍ ដែលត្រូវបានផ្ដាមឡើងនាសម័យបុរេអង្គរ និង អង្គរត្រូវបានបន្តរហូតដល់សម័យមុនអង្គរ និង អង្គរ ត្រូវបានបន្តរហូតដល់សម័យក្រោយអង្គរ នៅក្នុងបរិវេណនៃភូមិមូលដើងឯកនេះ។ ព្រោះថា យើងបានជួបទៅទីនោះនូវបំណែកកុណាលភាជន៍ជាច្រើន ដែលមានចំនួនច្រើនឥតគណនា។ សំណល់ឧស្សាហកម្មភាជន៍ទាំង នោះ បញ្ជាក់បង្ហាញថា ប្រជាពលរដ្ឋបានកាន់កាប់ដំបង់នេះជាអចិន្ត្រៃយ៍មុនឈានមកដល់សម័យទំនើប។



កំណាយឡូភាជន៍សម័យបុរាណទីពីរនៅទីតាំងជាប់នឹងឡូទីមួយនិងសកម្មភាពកំណាយបែបវិទ្យាសាស្ត្រនៅដើមឯកសិហា ២០១២  
(ឯកសារ : តេល ពិសិដ្ឋ)

បើនិយាយម្យ៉ាងទៀត ការរស់នៅរបស់ប្រជាពលរដ្ឋ មិនអាចនឹងធ្វើឡើងកើតបើសិនជាគ្មានទំនាក់ទំនងខាងសេដ្ឋកិច្ច ជាមួយ តំបន់ផ្សេងៗទៀត ក្នុងព្រះរាជណ៍នេះ។ ហើយក្នុងករណីនេះ យើងអាចកត់សម្គាល់ថា រន្ធគ្រប់គ្រងនៃឧស្សាហកម្មភាជន៍ ដែលគូសបញ្ជាក់ តាមរយៈអត្រានៃឡូដុតភាជន៍ គឺជាទិន្នន័យជាប្រយោលបង្ហាញនូវវិសាលភាព និងឧត្តមភាពនៃវិស័យពាណិជ្ជកម្ម។ កុំភ្លេចថា តំបន់នេះ តាមរយៈដងស្ទឹង ត្រូវផ្សារភ្ជាប់ទៅនឹងដងទន្លេមេគង្គ ដែលជាសរសៃសេដ្ឋកិច្ចក្នុងតំបន់។

**១៨- ទួលព្រះស្រីនៅបុរីកីឡាអតីតប៉ុស្តិ៍ទួរទស្សន៍លេខ ៥**

ទំព័រប្រវត្តិសាស្ត្របាននិយាយថា សម័យព្រះបាទពញាយ៉ាត ព្រះអនុជរបស់ព្រះអង្គបានយាងមកគង់នៅទួលព្រះស្រី ដោយបាន សាងសង់ជាបណ្តោះអាសន្ននូវព្រះបរមរាជវាំងមួយធ្វើអំពីឈើ មុនការសាងសង់ព្រះបរមរាជវាំងនៅចតុមុខ។ សព្វថ្ងៃនេះ ទួលបុរាណ នេះ ដែលស្ថិតនៅចំកណ្តាលបុរីកីឡា វ័ក្សស្ថានីយ៍ទួរទស្សន៍លេខ ៥ ត្រូវបានបំផ្លិចបំផ្លាញយ៉ាងអណោចអធម្ម ដោយគ្រាន់តែបានបន្ទុល់ ទុកនូវបំណែកឥដ្ឋមួយចំនួនតូចប៉ុណ្ណោះ។

តាមប្រសាសន៍របស់លោក តេល ពិសិដ្ឋ កន្លងមកកាលពីខែវិច្ឆិកា ២០១៣ ទួលប្រវត្តិសាស្ត្រនេះ មុនការសាងសង់សំណង់ទួល នេះ មិនទាន់ត្រូវបានបំផ្លិចបំផ្លាញនៅឡើយទេ។ ឥឡូវនេះ ទួលនេះត្រូវបានក្លាយទៅជាដីឡូត៍ ដែលគេពុះជ្រៀកជាដីសម្រាប់សាងសង់ លំនៅដ្ឋាន។ ទីតាំងរបស់ទួលនេះ គឺស្ថិតក្នុងសង្កាត់បឹងព្រលិត ខណ្ឌលមករា រាជធានីភ្នំពេញ។



លោកក៏បានបញ្ជាក់បន្ថែមទៀតថា សម័យប៉ុស្តិ៍លេខ៥ ទូលនេះ មិនទាន់បានឃ្លុះឃ្លាយនៅឡើយទេ ហើយម្យ៉ាងវិញទៀត ហេតុការណ៍ប្រឆាំងជំនឿខ្មែរ។ ចំពោះយើង យើងមានអារម្មណ៍ថា ព្រះបរមរាជវាំងខាងលើ នាសម័យក្រោយអង្គរ ពិតជាត្រូវបានសាងសង់ឡើងប្រាសាទនាសម័យចេតទ្យា ដូចគ្នាមានរបស់ដុំឥដ្ឋ ដែលមានខ្នាតធំ ដែលយើងបានជួបប្រទះនៅទីនោះ។



ទីតាំង និង សំណល់ឥដ្ឋបុរេអង្គរនៅលើទួលព្រះស្រី(រតល ពិសិដ្ឋ, វិច្ឆិកា ២០១៣)

ខាងលើនេះគឺជានាហារណ៍បួយជាក់ស្តែងស្តីពី ការបាត់បង់នូវទួលប្រវត្តិសាស្ត្រមួយ ដែលមានតម្លៃឥតគណនាសម្រាប់ជាតិយើងយ៉ាងប្រាកដ ដែលយើងគ្រាន់តែមានការកិច្ចកត់ត្រាតែប៉ុណ្ណោះ។

ពាក់ព័ន្ធនឹងសាវតារទួលព្រះស្រីខាងលើនេះ សង្កាត់លេខ៣ ក្រុងភ្នំពេញ យើងសូមភ្ជាប់មកនូវអត្ថបទមួយរបស់លោក ខ. កាប ដែលបោះពុម្ព សាវតារទាក់ទងភូមិសាស្ត្រខ្មែរ នៅឆ្នាំ ១៩៦៨ ដូចតទៅ : "ទួលព្រះស្រីសព្វថ្ងៃនេះ ក្លាយទៅជាបុរីក៏ឡាអង្គរជាតិ។ ពីដើមកន្លែងនេះជាទីកប់ខ្លោចព័ន យូរ សោះ តែឥឡូវដូចជាស្ថានវិមានដ៏ជាទីមនោរម្យ។ ដើម្បីកុំឱ្យបាត់បង់ឈ្មោះនៃកន្លែងនេះ ខ្ញុំសូមអ្នកអោយប្រាប់នូវសាវតារដើមនៃទីនេះដូចតទៅ :

**ក- ការដាក់ឈ្មោះថា ទួលព្រះស្រី**

ទួលព្រះស្រី នៅខាងជើងវត្តព្រះគុដ្ឋមានបុណ្យ ខាងលិចសាលារបស់សិក្សាអង្គចន្ទទី១ សព្វថ្ងៃនេះ។ បុរសនឹងបានកេតិកជាបុរីក៏ឡា កន្លែងនេះមានអារាមព្រះសង្ឃបែកខាងហ៊ុនយោង ហើយនឹងផ្លូវខ្លោចព័ន្ធជុំវិញ។ ក្រោយមកវត្តទួលព្រះស្រីបានប្រែក្លាយទៅជាកម្មសិទ្ធិនៃពុទ្ធសាសនិក បែកខាងមហាយាន កាន់កាប់ទៅវិញ រហូតមកដល់ថ្ងៃដែលរាជការរៀបចំក្រុងឱ្យមានសោភ័ណភាពឡើង។

**ខ- សាវតារ**

ព្រះបាទពញាយ៉ាត បានកេតិកព្រះបរមរាជវាំងពីមហានគរ មកតាំងនៅព្រះបរមរាជវាំងនៅបាសាន។ ព្រះរាជវាំងនៅបាសាននេះ មិនមែនជាកន្លែងដែលមានទីទួលខ្ពស់ទេ ឆ្ពោះហើយតែដល់រដូវវស្សាមក ទឹកតែងលិចជារៀងរាល់ឆ្នាំ។ ព្រះបាទពញាយ៉ាតទ្រង់គង់នៅលើព្រះរាជវាំងបាសានបាន ៣ឆ្នាំ ទើបព្រះអង្គទ្រង់សព្វព្រះរាជហឫទ័យអើព្រះរាជវាំងពីបាសានមកនៅទតុមុខ ភ្នំពេញ នៅឆ្នាំខាលគស័ក គ.ស មួយពាន់បួនរយសមសិបបួន (១៩៣៩) ដើម្បីជឿសរាងកុំឱ្យទឹកលិចទៀតនៅរដូវវស្សា។ លុះព្រះអង្គមកគង់នៅព្រះរាជវាំងភ្នំពេញ ព្រះអង្គមានព្រះរាជបញ្ជាឱ្យសេនាបតីដាក់លុបបំបាញ់ផ្នូក គ្រហុកឱ្យពេញរាបស្មើ។

នៅឆ្នាំម្សាញ់សិវ័ទ្ធិស័ក គ.ស មួយពាន់បួនរយសមសិបប្រាំពីរ (១៩៣៧) ការស្តារបនាវាជានិរុទ្ធស្រេច ទើបព្រះបាទពញាយ៉ាត ត្រៀមបំបែកសេនាបតីនៃទីនេះឡើង។ លុះរៀបចំអភិសេកហើយ ព្រះអង្គក៏ទ្រង់បញ្ជាឱ្យអ្នករាជការមុខក្រសួង រៀបចំព្រះរាជពិធីអភិសេកព្រះនាយករាជ ព្រះរាជបុត្រច្រៀង ដែលមានព្រះជន្ម ២៣ព្រះវស្សា ជាសម្តេចព្រះមហាឧបរាជ ហើយព្រះអង្គទ្រង់ប្រទានព្រះនាមថា សម្តេចព្រះរាជឱវសរគនរត្តរាតិវេក ឯកអគ្គនក្ខម បរមមហាឧបរាជ ឥស្សរាធិបតីបរមពិត្រ។ បន្ទាប់មក ព្រះអង្គទ្រង់មានព្រះ



រាជបញ្ជាឱ្យសង់ព្រះដំណាក់មួយ នៅភូមិជ្រោយរលួស (ក្រុងសាលត្តមុខសព្វថ្ងៃនេះ) ហើយព្រះរាជទានដំណាក់នោះចំពោះព្រះមហា  
នបរាជគង់។

ថ្ងៃក្រោយមកទៀត ព្រះបាទសម្តេចព្រះពញាយ៉ាតបានសង់ព្រះដំណាក់មួយទៀត នៅទួលខាងលិចអូរគរ គឺខាងជើងវត្តព្រះពុទ្ធ  
មានបុណ្យសព្វថ្ងៃនេះ ហើយទ្រង់ប្រទានចំពោះព្រះស្រីរាជា ជាព្រះរាជបុត្រ។ ដោយមានព្រះដំណាក់ព្រះស្រីរាជានៅទួលនោះ ទើបអ្នក  
ភូមិនាំគ្នាហៅទីនោះថា "ទួលព្រះស្រីរាជ" តែក្រោយមកអ្នកភូមិហៅក្លាយខ្លីមកថា "ទួលព្រះស្រី" រហូតមកដល់ថ្ងៃនេះធ្វើជាបុរីក៏ឡា។

**គ- ការកសាងវត្ត នៅទួលព្រះស្រី**

កាលព្រះបាទពញាយ៉ាតមកតាំងរាជធានីធតុមុខ ហើយសង់ព្រះដំណាក់ប្រទានព្រះរាជបុត្រ នៅក្រុងទួលព្រះស្រីនេះមិនទាន់មាន  
វត្តអាមនៅឡើយទេ ទើបតែមកក្នុងរាជព្រះបាទជ័យវរ្ម័នទី៧ ទើបព្រះអង្គបញ្ជាឱ្យកសាងវត្តទួលព្រះស្រីឡើង ដោយមានសារការវត្តនោះ  
ដូចតទៅនេះទៀតថា : នៅឆ្នាំកុរ នព្វស័ក ព.ស ពីរពាន់ពីររយសាមសិបប្រាំបី (២២៣៨) ព្រះបាទជ័យវរ្ម័នទី៧បានរៀបចំស្រុកឱ្យបាន  
សាន្តត្រាណ ហើយព្រះអង្គមានព្រះរាជបញ្ជាឱ្យព្រះរាជវាំងពីស្ទឹងមានជ័យ ទៅសង់ដំណាក់នៅទួលព្រះស្រីខ្លះ នៅបឹងក្បែរខ្លះ តែនៅ  
ទួលព្រះស្រីមានទីចង្អៀតពេក ទើបព្រះអង្គរើកន្លែងនោះទៅតាំងនៅវាលបឹងក្បែរទាំងអស់ តែព្រះអង្គទ្រង់មានព្រះបញ្ជាឱ្យសាងវត្តមួយ  
ឡើងនៅទីនោះ។ លុះសាងហើយ ព្រះអង្គឱ្យរៀបធ្វើពិធីបុណ្យឆ្លងបញ្ចុះសិវាវត្តទួលព្រះស្រីនៅថ្ងៃព្រហស្បតិ៍ ទី១១ ខែបុស្ស ឆ្នាំកុរ សប្ត  
ស័ក ព.ស ពីរពាន់ពីររយសាមសិបប្រាំបី (២២៣៨) ហើយទើបមានព្រះសង្ឃខាងហ៊ានយានមកកាន់វស្សារៀងរាបមក។

**ឃ- ហេតុដែលទាញវត្តទួលព្រះស្រីបានទៅជាកម្មសិទ្ធិនៃលោកសង្ឃប៉ែកខាងពុទ្ធសាសនិកមហាយាន**

តាំងពីធ្វើបុណ្យបញ្ចុះសិវាវត្តមក វត្តទួលព្រះស្រី មានភិក្ខុសាមណេរនៅចាំវស្សាមិនដែលជាប់ ព្រះសង្ឃហ៊ានយានក៏នៅជាសុខ  
មិនដែលមានវិបត្តិអ្វីផ្តងសោះឡើយ សូម្បីតែទាស់ទែងភ្នាក់គ្នានិរន្តរ៍ តែក្រោយមកមានយូនមកសង់ទីលំនៅតែរុករាននោះ ទើបមានការ  
រាក់រឿលចំពោះភិក្ខុដែលនៅតាំងចាំវស្សាវត្តនោះ។

តាមចាស់ៗនិយាយតៗមកថា ពួកយូនចង់បានវត្តនេះឱ្យពួកលោកសង្ឃយូននៅ។ ដើម្បីមេឃុយយកវត្តនេះពីព្រះសង្ឃប៉ែកខាង  
ហ៊ានយាន ទើបពួកយូនរកមធ្យោបាយ បញ្ជាក់លោកសង្ឃខ្មែរដោយប្រការផ្សេងៗនៅពេលយប់ យូនយកដីខ្លាច់ ឬក្រសែទៅបាចពីលើកុដិ  
សាលា ធ្វើដូចជាម្លាចលង ឬលបរាយជញ្ជាំងកុដិសាលា ធ្វើថាជាម្លាចលង ដល់លោកសង្ឃចេញមកមើលទាំគ្នាគំរាមបាត់អស់ យូនធ្វើ  
បែបនេះច្រើនឆ្នាំណាស់ ព្រះសង្ឃខ្មែរទ្រាំនៅមិនបានក្នុងវត្តទួលព្រះស្រី ក៏ផ្សេងចេញពីនោះទៅ។ ដោយបាននិកាស លោកសង្ឃយូនក៏នាំ  
គ្នាមកនៅ ទើបវត្តទួលព្រះស្រីបានមកលោកសង្ឃយូន ដោយហេតុដូច្នោះឯង។

**១៩- ទំនាក់ទំនងរវាងខ្មែរ-ចិន តាមរយៈគ្រឿងស្នូនសម័យម៉ុងនៅវត្តជើងឯក (ភ្នំពេញ)**

តាមរយៈគ្រឿងស្នូនតែងបាន ដែលគេបានរកដើម្បីនៅលើទីតាំងនៃទីប្រជុំជនបុរាណ នៅប្រទេសកម្ពុជាមួយចំនួន យើងអាចដឹង  
ថា ជនជាតិចិនបានដឹកទំនិញចិន តាមសំពៅមកលក់ឱ្យខ្មែរ នៅសម័យលង្វែក ឧត្តុង្គ (ស.វទី១៧-១៨) ហើយការជួញដូរនេះ គឺពិតជាត្រូវ  
បានបន្តពីសម័យមុនៗយ៉ាងប្រាកដ ។

ភាគច្រើននៃគ្រឿង ប៉ាន់ តែង បាន ឬក៏សៀវទាំងនោះ ស្ថិតក្នុងសភាពជាប់លោក លើកលែងតែករណីខ្លះ ដែលមិនបាក់បែក  
ដោយត្រូវបានបញ្ចុះជាមួយសព ។

ការរកឃើញថ្មីៗ នៅក្នុងសំពៅក្នុងកោះកុងនិងនៅតាមឃ្នងសមុទ្រសៀមបច្ចុប្បន្ន ដែលផ្អាកដោយគ្រឿងស្នូន ធ្វើឱ្យយើងដឹងថា  
ចិនដឹកគ្រឿងស្នូនទាំងនោះ ដែលមានចំនួនដ៏សន្ធឹកសន្ធាប់តាមសំពៅធម្មតា ការធ្វើដំណើរចូលមកភូមិភាគខាងត្បូង ហើយចូលទៅ  
ចតប្រាំងសមុទ្រជាយក់ពង្របុរាណ សម្រាប់ដឹកជញ្ជូនចូលទៅខាងក្នុងប្រទេស ។

ការស្រាវជ្រាវថ្មីៗ បានឱ្យដឹងថា ល្អិតចិនបានប្រើពេលយ៉ាងតិចណាស់ក៏ ២ខែកន្លះ ទៅ៣ខែដែរ ទើបមកដល់ឃ្នងសមុទ្រ  
សៀម ។ គ្រឿងស្នូនដែលចិនបាននាំមកលក់ឱ្យជនជាតិខ្មែរ ថៃ និងនៅភ្នំភូមិភាគខាងលិចផ្សេងទៀតនោះ មានជាអាទិ៍ បានមានរាង

សំបែក, បានមានក្បាច់, បានមានរាងជ្រៅ, បានមានរាងប្រាំបីជ្រុង, ថ្មភ្នំ ថ្មមានរូបជាតាត, កន្ត្រៃក្បាច់, កំសៀវទឹក, ដបរាង៤ជ្រុងមាន  
 ក្បាច់ក្បូរ, រូបផ្កា មុខស្វា និងព្រះពោធិសត្វជាដើម ។ រាជវង្សជាច្រើនសម័យកាលរបស់ចិន ក៏អាចគូសបញ្ជាក់តាមរយៈគ្រឿងស្នូនទាំង  
 ឆោះដែរ ដោយត្រាប្បក្បាច់ក្បូរ ពិសេសជាលក្ខណៈសម្គាល់ដូចជា សម័យលុងឆិង, ស្នូនទើ, តាចិង, វ៉ានលី, មីង, និងសម័យរជ្ជកាលដំបូង  
 ដើម ។



បំណែកបានសម័យមិនមកពីវត្តជើងឯករាជធានីភ្នំពេញសារមន្ទីរជាតិឧទ្យានទេសភាព(ម.ត ២០០៨)

សូមជម្រាបថា ភាគច្រើនយើងបានជួបប្រទះតែជាប់បំណែកបែកបាក់ ដែលមានចំនួនយ៉ាងច្រើនសម្បើមអស្ចារ្យ ។ ហើយម្យ៉ាង  
 វិញទៀត បានឆែងខ្លះមានពណ៌បណ្តែងយ៉ាងល្អស្អាតគួរឱ្យគយគន់។

**សេចក្តីសន្និដ្ឋាន**

ការពិនិត្យសិក្សាដោយគ្រួសារបុរាណសាស្ត្រស្នូនសម័យកាលបុរាណចម្រុះ ដែលយើងបានធ្វើឡើងក្នុងការសាកល្បងនេះ គឺ  
 ជាការចាំបាច់ខ្លះមានពុំបាន ដើម្បីបង្ហាញឱ្យឃើញច្បាស់ថា តើប្រសិទ្ធិវិស័យព្រះរាជធានីភ្នំពេញ បានចាប់ផ្តើមឡើងកាលពីសម័យកាល  
 តើនៅលើទឹកដីដំបូងនេះ មានស្នាមស្នាមអប្សរាមិ ដែលជាស្នាមដៃរបស់មនុស្សខ្មែរយើងហើយឬនៅ មុនរជ្ជកាលរបស់ព្រះបាទពញាយ៉ាត  
 ដែលជាស្តេចស្ថាបនិកដំបូងរបស់ខ្មែរ។

តាមប្រភពឯកសារខេងបុរាណវិទ្យា នាសម័យបុរេប្រវត្តិសាស្ត្រ និងប្រវត្តិសាស្ត្រ ដែលយើងបានប្រមូលប្រមូលរយៈពេលលើក  
 លំដាប់ជាទីបំផុត បានឱ្យដឹងថា តំបន់ដីទីក្រុងភ្នំពេញ គឺជាតំបន់មួយមានការអភិវឌ្ឍន៍រួចមកហើយ យ៉ាងហោចណាស់ក៏រវាង ១០០០ឆ្នាំ  
 និង ៤០០០ឆ្នាំ មុនគ្រិស្តសករាជដែរ ដូចអាវុធចម្រុះអំពីថ្មរំលីង នៅក្បែរវត្តព្រែកតាគង់ ជាភស្តុតាងស្រាប់។ ហើយម្យ៉ាងវិញទៀត តំបន់  
 នេះក៏មានការរីកចំរើនជាបន្តបន្ទាប់ នាសម័យក្រោយៗមកទៀតដែរ ពោលគឺសម័យនគរភ្នំ ចេនឡា និងអង្គរជាដើម។

ផ្ទុយទៅវិញ យើងពុំបានជួបប្រទះនូវស្នាមស្នាមអប្សរាមិ នាសម័យអប្សរាមិថ្មបំបែកក្លាយ ដែលមានចំណាស់ចាស់ជាងឧបករណ៍  
 ប្រើប្រាស់ នាសម័យថ្មថ្មី ឬថ្មរំលីង។ អវត្តមាននៃស្នាមស្នាមអប្សរាមិថ្មបំបែកក្លាយ គឺជាសញ្ញាចង្អុលបង្ហាញថា ប្រហែលជាកំប៉ងនេះពុំទាន់ត្រូវ  
 បានបង្កបង្កើតឡើង ឬមួយក៏ស្ថិតនៅក្រោមទឹកនៅឡើយ។

ទោះជាមានកង្វះខាតយ៉ាងនេះក្តី លទ្ធផលនៃការស្រាវជ្រាវដំណាក់កាលដំបូងរបស់យើងនេះ ក៏នៅតែជាកូនឆ្អឹងមួយ ដែល  
 បានធ្វើឱ្យយើងមានការរីករាយ សប្បាយចិត្តយ៉ាងខ្លាំង និងផែមទាំងមានមោទនភាពផង។ គួរគួរមានការស្រាវជ្រាវបន្តទៅទៀត នៅ  
 ពេលអនាគតខាងមុខនេះ ដោយស្តាប់មន្តពាក់ព័ន្ធ ដើម្បីកែតម្រូវ ឬបំពេញនូវរាល់កង្វះខាតរបស់យើង ដែលគ្រាន់តែជាអ្នកកត់ត្រាមួយតែ  
 ប៉ុណ្ណោះ។



ជាអសាន គឺកត្តាទាំងឡាយដែលយើងទើបតែរៀបរាប់នៅខាងលើ អាចបង្ហាញបញ្ជាក់ឱ្យយើងដឹងថា ទឹកដីនៃព្រះរាជធានី ភ្នំពេញ បង្គាប់នូវប្រវត្តិសាស្ត្ររបស់ជាតិខ្មែរ ដែលមានរយៈពេលយូរយារណាស់មកហើយ គឺមិនត្រឹមតែក្នុងសម័យបុរេអង្គរ និងអង្គរ ក៏ ប៉ុន្តែទន្ទឹមនឹងនេះ សម័យបុរេប្រវត្តិសាស្ត្រ ជាពិសេសនៅចុងយុគសម័យអន្តរកាលរវាងចុងយុគថ្មរំលីង និងសម័យលោហធាតុ ដែលជា សម័យកាលមួយ ដែលបុព្វបុរសខ្មែរបានមកតាំងលំនៅស្ថាននៅក្នុងតំបន់នេះ ហើយបានបន្តរស់នៅរហូតដល់សព្វថ្ងៃនេះ។

ការផ្សាយសៀវភៅ នេះជា eBook បាន បង្កើតឡើងដោយ

# មូលនិធិខ្មែរសម្រាប់ការសិក្សា និង ក្រុមការងារខ្មែរ

ដើម្បីបម្រើប្រយោជន៍ជាសាធារណៈ ដោយមិនគិតកម្រៃ

ស្ដេច ជា eBook ដោយ នី ឧត្តម

កញ្ញា ឆ្នាំ ២០១៥

គាំទ្រដោយ កូនប្រុស ស្រី

លោក ស៊ី ជាត និងលោកស្រី សុន ជាវី ព្រមទាំងលោកស្រី បុប្ផា ដីឡូប៉ែស

ដើម្បី ឧទិសកុសល ដល់វិញ្ញាណក្ខន្ធ

លោកឪពុក សង្ហារ ដី ឡូប៉ែស និងលោកម្តាយ ឱន សៅខុន

សូមអរគុណ

ខ្មៅ យុនសំរែង

ប្រធាន

មូលនិធិខ្មែរសម្រាប់ការសិក្សា

