

ព្រះរាជាណាចក្រកម្ពុជា

ជាតិ សាសនា ព្រះមហាក្សត្រ

ប្រវត្តិសាស្ត្រកម្ពុជា

ពីបុព្វសម័យដល់សតវត្សទី៨



ព្រះនរាយណ៍ ស.វ ទី ៧ នៅអង្គរវត្ត ខេត្ត តាកែវ

ដោយបណ្ឌិត ប. ត្រាណេ

១៩៩៦

៥១១.
៣





ស្នាដៃនេះ



កើតឡើងពីកិច្ចសហការគ្នា រវាង
ពុទ្ធសាសនបណ្ឌិត្យ និង បណ្ណាល័យអេឡិចត្រូនិចខ្មែរ
ក្នុងគោលបំណងយ៉ាងមុតមាំដើម្បីថែរក្សា ការពារ កុំឲ្យបាត់បង់ទៅទៀត
ព្រមទាំងផ្សព្វផ្សាយស្នាដៃ-ឯកសារទាំងនេះ
សម្រាប់សាធារណជនប្រើប្រាស់ដោយមិនគិតតម្រៃ។

សូមថ្លែងអំណរគុណដល់
អង្គការរីហ្សូ កូស៊ី-កៃ វិទ្យាស្ថានបើកទូលាយ
ករុណាខ្មែរ និង មូលនិធិខ្មែរសម្រាប់ការសិក្សា
ដែលបានគាំទ្រគម្រោងការស្នាដៃនេះ សម្រាប់ទុកក្នុងបណ្ណាល័យអេឡិចត្រូនិច។

Buddhist Institute of Ministry of Cult and Religion and eLibrary of Cambodia have made a cooperative effort to digitalize books and manuscripts in order to preserve our Cambodian literary heritage. This will promote and provide easy, instant access, free of charge to the public and future generations to come.

A sincere thank you to our generous supporters: Rishho Kosei-Kai, Open Institute, Karuna Cambodia and Cambodian Education Excellence Foundation, who made this endeavor possible.

www.budinst.gov.kh www.elibraryofcambodia.org



ព្រះរាជបញ្ជាដោយសម្តេចក្រុមព្រះ នរោត្តមរណបូជិ
នាយករដ្ឋមន្ត្រីទី១ នៃរាជរដ្ឋាភិបាលកម្ពុជា

ព្រះរាជាណាចក្រកម្ពុជា . ជាតិ សាសនា ព្រះមហាក្សត្រ

ប្រវត្តិសាស្ត្រកម្ពុជា

ពីបុព្វសម័យបល្ល័ង្កសតវត្សទី៨



២៥០៧/៩៧

ដោយបណ្ឌិត ប. ត្រូវាណេ

១៩៩៦



Handwritten Khmer text, possibly a signature or name, located directly below the red stamp.

« ជាច្រើនសតវត្សមកហើយ បុព្វបុរសដែលជាសាច់ឈាម ផ្ទាល់របស់
សម្តេច នរោត្តម សីហនុ ព្រះមហាក្សត្រនៃកម្ពុជា ធ្លាប់ជាម្ចាស់ទឹកដី
នៃភូមិភាគឥណ្ឌូចិនកណ្តាលទាំងមូល ហើយក៏ធ្លាប់គ្រប់គ្រង លើមហាប្រទេស
មួយ ពោរពេញទៅដោយភាព ត្រចះត្រចង់ និង ប្រកបដោយអធិបតេយ្យភាព
ក្នុងពេលដែលអ្នកជិតខាងរបស់ខ្លួន (ជនជាតិ ថៃ លាវ និង យួន) កំពុង
ផ្តួចផ្តើមយ៉ាងឈឺចាប់ ក្រោមនីមជិះជាន់ របស់ចៅហ្វាយចិននៅឡើយ ។

អ្នកដែលទទួលមរតកវប្បធម៌ នៃអតីតកាលដ៏មហារុងរឿង ថ្មីឡើងនេះ
ត្រូវមានភារកិច្ច និង កាតព្វកិច្ច ចំពោះបុព្វបុរសរបស់ខ្លួន ក្នុងការផ្សព្វផ្សាយ
អោយមានឈ្មោះ បោះសំលេង ស្បៀរនិរន្តរ៍ ដើម្បីរលឹកឡើងវិញអំពីតួនាទី
ជាប្រវត្តិសាស្ត្រ ដែលប្រទេសរបស់ខ្លួន ធ្លាប់មាននៅលើភូមិភាគឥណ្ឌូចិន
ដែល នឹង មានតទៅទៀត » ។

(ហ្សក ស៊ីដែល សម្លេងនៃកម្ពុជា ព្រឹត្តិប័ត្រ
ប្រុង - អាស៊ី លេខ : ៤៥ ខែ តុលា ១៩៤៩)

* យើងអាចចាត់ទុកវត្តបុរាណ ជាប្រពៃណី ជាបេតិកភ័ណ ជាប្រវត្តិសាស្ត្រ ជាតិ យើងត្រូវមានករណីកិច្ច ភាពព្រឹក្សា មិនត្រឹមតែស្ថានភាពឡើងវិញ ទ្រព្យប្រាង្គ ប្រាសាទរបស់យើងទេ ក៏ប៉ុន្តែមានភាពព្រឹក្សាដ៏ធំធេង ថែរក្សាឡើងវិញ ថែរក្សាឱ្យ បានគង់វង់ ឥក្ខន ឥទៅ ចាប់ពីពេលនេះរហូតដល់រៀងទៅ ជាអមតៈ ។ ព្រោះប្រទេស ខ្មែរ ត្រូវតែមានវត្តមាន លើពិភពលោកនេះ ជាអមតៈ ។ ដូចឯកឧត្តមប្រាសាទស្រាប់ ហើយ ប្រជាសាស្ត្រ ប្រជាពលរដ្ឋ ដែលមានស្នាដៃដ៏ធំធេង ស្ថាបនាបានឡើង ទ្រព្យ ប្រាង្គប្រាសាទ ដូចជាក្រុមប្រាសាទអង្គរ ប្រាសាទអង្គរវត្ត បាយ័ន ។ ល ។ នេះ ជាប្រជាពលរដ្ឋមួយ មិនមែនត្រឹមតែមានស្នាដៃតែប៉ុណ្ណោះទេ ក៏ប៉ុន្តែត្រូវមានកម្រិត ចេះដឹងគ្រប់បែបយ៉ាងទាំងអស់ដ៏ខ្ពង់ខ្ពស់បំផុត ។

យើងទាំងអស់គ្នាមុខជាមានលទ្ធភាពនឹងថែរក្សា ប្រទេសកម្ពុជាយើង ឱ្យបាន គង់វង់ ស្ថិតស្ថេរ ហើយលូតលាស់ រុងរឿង ថ្កុំថ្កើងដូចសម័យមហានគរ ដ៏រុងរឿង អញ្ចឹងដែរ ។

នេះមិនមែនជាការសង្ឃឹមទេ តែជាជំនឿរបស់ខ្ញុំ ដែលជាកូនខ្មែរមួយរូប ដែលត្រូវតែមានជានិច្ចកាល * ។

(ព្រះរាជបន្ទូលរបស់សម្តេចក្រុមព្រះ នាយក រដ្ឋមន្ត្រីទី១ នៃព្រះរាជាណាចក្រកម្ពុជា នៅ ថ្ងៃទី ១២ - ១១ - ១៩៩៦ ក្នុងពិធីប្រគល់វត្ត បុរាណជូនសារមន្ទីរជាតិនៅភ្នំពេញ)

មាតិកាទៀង

ភាគទី ១

ម៉ត្រ

សម័យបុរេរូបវាសនាស្រុក

លំនាំដើម	១
- បញ្ហាដែលចោទអំពីកំណើត របស់ជនជាតិខ្មែរ	៥
- វប្បធម៌ខ្មែរនាបុព្វសម័យ	១០
- បុរេប្រវត្តិសាស្ត្រខ្មែរ	១៧

ភាគទី ២

សម័យរូបវាសនាស្រុកខ្មែរ

- លំនាំដើម	៣០
- សម័យចេនឡា	៥៥
- ការបែកបាក់នៃនគរភ្នំព្រាងបួងបង្កលំនឹងប្រទេសកម្ពុជា ឬ ចេនឡា	

(៥៥០ - ៦៣០) ៥៧

- ការបែងចែកនៃប្រទេសកម្ពុជា ជាពីរ នៅដើមសតវត្សរ៍ទី ៨ ចេនឡាគោក និង ចេនឡាទឹក ៦៥
- វប្បធម៌ - វារ្យធម៌ នៃមេតរាជ្យ និង ចេនឡា ៦៧
- របៀបគ្រប់គ្រង របៀបចម្រុកទេសសម័យចេនឡា ៧១
- ទំនៀមមធ្យាប្រពៃណី ៧៥
- វិស័យអក្សរសិល្ប៍ ៨៣
- សង្គមខ្មែរ ៨៨
- នយោបាយទឹក ៩០
- វិស័យលេដ្ឋកិច្ច ៩១

ឯកសារស្តីអំពី សន្តិវិធានភ្នំ និង ចេនឡា
របស់ ភ្នក ម៉ារ្យដួល

- លេចក្តីចំភ្លឺ ៩៧
- កម្ពុជា ការប្រវត្តិវិទ្យានៃព្រះបរមរាជវាំង រហូតមកដល់ពាក់កណ្តាល សតវត្សរ៍ទី ១៥ ១០១
- លក្ខិវង្ស និង ព្រះបរមរាជវាំង ១០៩
- ឯកសារយោង ១៣៥

បុតិកាបុគ្គល

- ឆ្នាំទី១ - ពូថៅយុត្តវប្បធម៌ធុត្រួសបំបែក (ដើមសម័យ)
- ឆ្នាំទី២ - យុត្តវប្បធម៌សម័យធុត្រួសបំបែក (កណ្តាលសម័យ)
- ឆ្នាំទី៣ - យុត្តវប្បធម៌សម័យធុបុរមបូរាណ (ចុងសម័យ)
- ឆ្នាំទី៤ - យុត្តវប្បធម៌ធុបំបែកក្លាយ
- ឆ្នាំទី៥ - យុត្តវប្បធម៌ធុរំលីង (នវៈសិលា)
- ឆ្នាំទី៦ - ភាគន័សម័យនវៈសិលា
- ឆ្នាំទី៧-៩ - ភាគន័សម័យលោហធាតុ
- ឆ្នាំទី១០ - ភាគន័មានលាបល័ក្ខក្រហម
- ឆ្នាំទី១១ - ភាគន័មានក្បាច់ជាតុឧទ្យងពណ៌ក្រហម
- ឆ្នាំទី១២ - បំណែកភាគន័លាបពណ៌ក្រហម
- ឆ្នាំទី១៣ - ប្រដាប់សំរាប់ធ្វើឆ្នាំង, ដីមុត ម្លូព្រៃ (កំពង់ធំ)
- ឆ្នាំទី១៤-១៥ - ការនិយមកងដៃ និងក្រវិលត្រចៀក
- ឆ្នាំទី១៦ - កងដៃសិរិទ្ធព័ទ្ធភ្នាវែង
- ឆ្នាំទី១៧ - កងដៃសិរិទ្ធមានបន្តោង
- ឆ្នាំទី១៨ - កងដៃសិរិទ្ធព័ទ្ធកលើគ្នា
- ឆ្នាំទី១៩ - កងដៃសិរិទ្ធ
- ឆ្នាំទី២០ - កងដៃសិរិទ្ធ និងបន្តោងសិរិទ្ធ
- ឆ្នាំទី២១ - បំណែកភាគន័សិរិទ្ធ
- ឆ្នាំទី២២ - ដីសិរិទ្ធ និងពុម្ពដីមុត
- ឆ្នាំទី២៣ - ដីសិរិទ្ធ. កាំបិទស្បែកសិរិទ្ធ

ឆ្នាំទី២៤	-	ថ្នាក់ទឹក និងប្រឡូងកំលោហធាតុ
ឆ្នាំទី២៥	-	ឧបករណ៍ដែក
ឆ្នាំទី២៦-២៧	-	គ្រឿងអលង្កាខ្យង
ឆ្នាំទី២៨	-	អង្ការកែវសម្រាប់បន្តោងខ្សែក
ឆ្នាំទី២៩	-	គ្រឿងអលង្កាថ្ម
ឆ្នាំទី៣០	-	ក្រសាល់ត្រចៀក
ឆ្នាំទី៣១	-	វត្តមានរបស់ការប្រើសំលៀកបំពាក់
ឆ្នាំទី៣២	-	ការរៃអំពោះ
ឆ្នាំទី៣៣	-	ពុម្ពសម្រាប់ប្រឡាក់ក្រាម
ឆ្នាំទី៣៤	-	ឧបករណ៍នេសាទ
ឆ្នាំទី៣៥	-	ខ្សែរដក់ថ្នាំ
ឆ្នាំទី៣៦	-	ស្នាមកញើនៅលើភាគនី
ឆ្នាំទី៣៧	-	ការប្រើប្រាស់ស្ពានមហោធិកសិវិទ្ធិ និងទូក
ឆ្នាំទី៣៨-៣៩	-	ឧបករណ៍ភ្លេង
ឆ្នាំទី៤០-៤១	-	ការផ្សាំងសត្វ
ឆ្នាំទី៤២	-	គំនូរពណ៌លើជញ្ជាំងភ្នំ
ឆ្នាំទី៤៣	-	ការអ្សស
ឆ្នាំទី៤៤	-	លិខ្ញ
ឆ្នាំទី៤៥	-	ការបូជាបុព្វបុរស
ឆ្នាំទី៤៦	-	មែនហៀរ
ឆ្នាំទី៤៧	-	មុលមែន
ឆ្នាំទី៤៨	-	ទូលថ្ម
ឆ្នាំទី៤៩-៥០	-	ផ្ទះបុរេប្រវត្តិ

ឆ្នាំទី៥១	-	លំនៅស្ថានពាណិជ្ជ
ឆ្នាំទី៥២-៦៣	-	ផ្ទាំងផែនទី និងប្លង់
ឆ្នាំទី៦៤	-	ព្រែកបុរាណ
ឆ្នាំទី៦៥	-	ទន្លេមេគង្គ និងទន្លេសែន
ឆ្នាំទី៦៦	-	ប្រាសាទធូរធនាបទភ្នំដា និងសំបូរណ៍ព្រៃគុក
ឆ្នាំទី៦៧	-	រចនាបទសម្បូរណ៍ព្រៃគុក
ឆ្នាំទី៦៨	-	ប្រាសាទសម្បូរណ៍ព្រៃគុក . ឥដ្ឋ និងក្បាច់ក្បូរ
ឆ្នាំទី៦៩	-	ប្រាសាទក្នុងរោងភ្នំ
ឆ្នាំទី៧០	-	រូបភាពស្រ្តី អង្គប៊ុរ
ឆ្នាំទី៧១	-	បូជនីយដ្ឋានជីកក្នុងរោងភ្នំ នៅកំពត
ឆ្នាំទី៧២	-	មេតិយឥដ្ឋរចនាបទចេនឡា
ឆ្នាំទី៧៣	-	ស្រះបុរាណ
ឆ្នាំទី៧៤	-	រចនាបទភ្នំដា និងឆលាបវិវិត
ឆ្នាំទី៧៥	-	រចនាបទឆលាបវិវិត
ឆ្នាំទី៧៦	-	រចនាបទសម្បូរណ៍ព្រៃគុក
ឆ្នាំទី៧៧-៧៨	-	រចនាបទព្រៃក្រុង
ឆ្នាំទី៧៩	-	ផ្តែររចនាបទកំពង់ព្រះ
ឆ្នាំទី៨០-៨២	-	ក្បាច់ក្បូរគុបតែងប្រាសាទ
ឆ្នាំទី៨៣	-	រូបភាពជនជាតិខ្មែរនាសម័យឆន្ទរាជ - ចេនឡា
ឆ្នាំទី៨៤	-	ក្បាច់ក្បូរគុបតែងប្រាសាទ-រចនាបទព្រៃក្រុង
ឆ្នាំទី៨៥	-	ក្បាច់ក្បូរគុបតែងប្រាសាទ
ឆ្នាំទី៨៦	-	ក្បាច់ក្បូរគុបតែង
ឆ្នាំទី៨៧	-	ក្បាច់រចនាបទសម្បូរណ៍ព្រៃគុក

- ឆ្នាំទី៨៨ - ក្បាច់ក្ស តុបតែងប្រាសាទ
- ឆ្នាំទី៨៩ - កូនអណ្ណ ប-រចនាបទសម្បូរណ៍ប្រៃតុក
- ឆ្នាំទី៩០ - ផែនទីនៃរាជធានី អង្គរឫរី
- ឆ្នាំទី៩១ - កំផែងទីក្រុង
- ឆ្នាំទី៩២ - ភាពនីមីមុត
- ឆ្នាំទី៩៣ - ភាពនីមីមុត. ឥតពណ៌ និងមានពណ៌
- ឆ្នាំទី៩៤ - ភាពនីមីមុតពណ៌ខ្មៅ
- ឆ្នាំទី៩៥ - ភាពនីមីមុតមានជើង និងឥតជើង
- ឆ្នាំទី៩៦ - ចង្កៀងប្រេង. មីមុតវប្បធម៌នគរភ្នំ
- ឆ្នាំទី៩៧ - គ្រឿងអលង្កាធុ សម័យនគរភ្នំ
- ឆ្នាំទី៩៨ - អង្គរ. ក្រវិលគ្រឿងកាវ
- ឆ្នាំទី៩៩ - កងដៃសិរិទ្ធ និងចង្កៀងសិរិទ្ធ
- ឆ្នាំទី១០០ - ឧបករណ៍ប្រើប្រាស់
- ឆ្នាំទី១០១ - ឥដ្ឋ និងក្បឿងបូរាណ
- ឆ្នាំទី១០២ - កាក់បូរាណបរទេស : រូម៉ាំង
- ឆ្នាំទី១០៣-១០៤ - កាក់បូរាណខ្មែរសម័យនគរភ្នំ
- ឆ្នាំទី១០៥-១០៦ - គ្រឿងអលង្កាធ្វើអំពីកែវ
- ឆ្នាំទី១០៧ - ក្រវិលគ្រឿងកាវ. បន្តោងខ្សែក និងចិញ្ចៀន
- ឆ្នាំទី១០៨ - វត្តមានរបស់សំលៀកបំពាក់
- ឆ្នាំទី១០៩ - វត្តមាននៃជំនឿលើបុព្វបុរស
- ឆ្នាំទី១១០ - វត្តមាននៃការគោរពអ្នកតាចាស់ស្រុក
- ឆ្នាំទី១១១ - ចម្លាក់សិរិទ្ធរបស់អច្ឆរិយៈបុគ្គល
- ឆ្នាំទី១១២ - ព្រះព្រហ្ម

ឆ្នាំទី១១៣-១១៥	-	ព្រះវិស្ណុ
ឆ្នាំទី១១៦	-	ទេវរូប
ឆ្នាំទី១១៧	-	ព្រះហរិហរៈ
ឆ្នាំទី១១៨-១១៩	-	ព្រះត្រីស្មុ
ឆ្នាំទី១២០	-	ព្រះពលរាប
ឆ្នាំទី១២១	-	ព្រះអរធានាវិស្វារៈថ្ម
ឆ្នាំទី១២២	-	ព្រះសុន្ត
ឆ្នាំទី១២៣	-	ព្រះសុរិយា
ឆ្នាំទី១២៤	-	ព្រះនាងឧមាបូទុតាំ
ឆ្នាំទី១២៥	-	ព្រះគិរេស
ឆ្នាំទី១២៦	-	ព្រះគោនន្ទិន
ឆ្នាំទី១២៧	-	សិង្គតោ
ឆ្នាំទី១១២៨	-	ព្រះកណ្ដិន
ឆ្នាំទី១២៩	-	ព្រះសិវលិង្គលកូណៈធម្មជាតិ
ឆ្នាំទី១៣០	-	ព្រះសិវលិង្គ
ឆ្នាំទី១៣១	-	លិង្គ, លិង្គនិមស្វាម្រោនី
ឆ្នាំទី១៣២	-	ត្រីសុលី, ខ្យងសំបូ, កងចក្រ
ឆ្នាំទី១៣៣	-	ព្រះស្វាម្រោនី
ឆ្នាំទី១៣៤	-	ឯកសារចិន
ឆ្នាំទី១៣៥	-	ព្រះពុទ្ធអង្គសិវិទូទ្រង់ឈរ
ឆ្នាំទី១៣៦	-	ព្រះកេសព្រះពុទ្ធអង្គទ្រង់
ឆ្នាំទី១៣៧	-	ព្រះពុទ្ធអង្គទ្រង់អង្គុយ
ឆ្នាំទី១៣៨	-	ព្រះពុទ្ធអង្គថ្មទ្រង់ឈរ

- ឆ្នាំទី១៣៩ - ព្រះពុទ្ធអង្គទ្រង់បង្រៀន
- ឆ្នាំទី១៤០ - ព្រះពុទ្ធអង្គទ្រង់ឈរ សិរិទ្ធ និងថ្ម
- ឆ្នាំទី១៤១ - ព្រះពុទ្ធអង្គទ្រង់អង្គុយ. ថ្ម
- ឆ្នាំទី១៤២ - ព្រះពុទ្ធបាទ
- ឆ្នាំទី១៤៣ - ព្រះចេតិយថ្ម. ព្រះពុទ្ធអង្គសិរិទ្ធ និងព្រះបដិមាពុម្ព
- ឆ្នាំទី១៤៤ - ស្លូបតូចសំរាប់អបកិច្ច
- ឆ្នាំទី១៤៥ - កងចក្រខ្មែរ និង មន
- ឆ្នាំទី១៤៦ - ផ្កាឈូក
- ឆ្នាំទី១៤៧ - ព្រះពុទ្ធអង្គចូលព្រះនិព្វាន. ថ្ម
- ឆ្នាំទី១៤៨ - ព្រះសិមាថ្ម
- ឆ្នាំទី១៤៩-១៥០ - ព្រះសិមា
- ឆ្នាំទី១៥១ - ព្រះអវលោកកេស្វរៈ សិរិទ្ធ
- ឆ្នាំទី១៥២ - ព្រះអវលោកកេស្វរៈ និងប្រាជ្ញាបរមិត
- ឆ្នាំទី១៥៣ - ព្រះអវលោកកេស្វរៈ សិរិទ្ធ និងថ្ម
- ឆ្នាំទី១៥៤ - ព្រះអវលោកកេស្វរៈ សិរិទ្ធ
- ឆ្នាំទី១៥៥ - សិលាចារិកសម័យនគរភ្នំ និងចេនឡា
- ឆ្នាំទី១៥៦ - សិលាចារិក វត្តភ្នំ
- ឆ្នាំទី១៥៧ - សិលាចារិកសម័យមុនអង្គរ
- ឆ្នាំទី១៥៨-១៥៩ - ផ្ទាំងផែនទី
- ឆ្នាំទី១៦០ - ធនធានិថៃ - វៀតណាម អម្បូរចិន
- ឆ្នាំទី១៦១ - ផែនទី
- ឆ្នាំទី១៦២ - ធនធានិខ្មែរនៅស្រុកសៀម និងយួនខាងត្បូងបច្ចុប្បន្ន
- ឆ្នាំទី១៦៣-១៦៤ - ធនធានិខ្មែរលើ

ភាគទី ១

ស ម័ យ

បុរេប្រវត្តិសាស្ត្រ

ប្រវត្តិសាស្ត្រខ្មែរ



លំនាំដើម :

ក្នុងលោកនេះ ប្រទេសណាក៏ដូចជាប្រទេសណាដែរ ទោះធំក្តី តូចក្តី សុទ្ធសឹងតែមានប្រវត្តិសាស្ត្រប្រចាំជាតិរៀង ខ្លួនទាំងអស់ ។

រីឯប្រទេសខ្មែរវិញ ដែលបានកកើតឡើងហើយមានរូបរាងបន្តិចម្តង ៗ ដោយញើសឈាម និង ពលិកម្មគ្រប់បែបយ៉ាងទាំងអស់ ពីព្រោះបុព្វបុរសខ្មែរ បានតស៊ូប្រឆាំង និង ធម្មជាតិដើម្បីកសាងសំណង់សង្គមជាតិរបស់ខ្លួនឡើង មានរូបរាងតាំងពីសម័យបុរេប្រវត្តិសាស្ត្រ ក៏មានធនាគារជាមូលដ្ឋានជាតិ ឬ អត្តសញ្ញាណជាតិ របស់ខ្លួនឯងដែរ ។

គួរកត់សំគាល់ថា ប្រវត្តិសាស្ត្រខ្មែរបានទទួលឥទ្ធិពលអារ្យធម៌ពីឥណ្ឌា ចាប់តាំងពីសតវត្សទី ១ នៃគ.ស ហើយធ្លាប់មានឈ្មោះល្បីល្បាញ ក្រអូបឈ្នុយឈ្នប់ជាងគេបង្អស់នៅក្នុងភូមិភាគអាស៊ីប៉ែកអាគ្នេយ៍ ។

បូជនីយដ្ឋាន ប្រាង្គប្រាសាទ បដិមា ស្ថាន ថ្មលំ ផ្ទាំងសិលាចារឹក បុរាណ រាប់ពាន់ផ្ទាំង ដែលមាននៅសេសសល់ដេរជាសព្វាសពេញផ្ទៃប្រទេសកម្ពុជាសព្វថ្ងៃនេះ និង នៅក្នុងទីតាំងនានា នៃអតីតព្រះរាជាណាចក្រកម្ពុជា ដែលសព្វថ្ងៃនេះស្ថិតក្នុង

បរិវេណទឹកដីរបស់អ្នកជិតខាង ជាពិសេសគឺប្រទេសយួនខាងត្បូង លាវ និង ថៃឡង់ដ៍ ជាភស្តុតាង នៃកំរិតវប្បធម៌ របស់ខេមរជនដ៏មហារុងរឿង ខ្ពង់ខ្ពស់ ឧត្តុង្គឧត្តម ត្រចះ- ត្រចង់ផុតកំពូល ។

អាស្រ័យហេតុនេះហើយ ចំពោះកូនខ្មែរ ការស្គាល់ដឹងប្រវត្តិសាស្ត្រ ប្រចាំជាតិរបស់ខ្លួន ជាពិសេសក្នុងគ្រាលំបាកលំបិននេះ ដែលមាតុភូមិរបស់ខ្លួនកំពុង ហែលកាត់ គឺជាអត្តភាពទី១យ៉ាងសំខាន់បំផុត ពីព្រោះប្រវត្តិសាស្ត្រគឺជាឧបករណ៍តែមួយ គត់ ដើម្បីទ្រទ្រង់នូវមោទនភាពជាតិ សតិសសម្បជញ្ញៈជាតិ ពោលគឺសេចក្តីស្នេហាជាតិ យ៉ាងពិតប្រាកដ ។ បើនិយាយម្យ៉ាងទៀត យើងពុំអាចស្រឡាញ់ ឬការពារនូវអ្វីៗ ទាំង- អស់ ឱ្យគង់វង្សបាន បើសិនជាយើងពុំស្គាល់នូវតម្លៃដ៏ពិតៗ របស់វត្ថុនោះ ។ ក្នុងន័យនេះ ហើយ បានជាអ្នកសង្គមវិទូបានសន្មតយ៉ាងត្រឹមត្រូវ ថាជនជាតិណាដែលមិនស្គាល់អតីត- កាលរបស់ខ្លួន ជនជាតិនោះពិតជាគ្មានអនាគតទេ ហើយអាចបាត់បង់នូវ អត្តសញ្ញាណ ជាតិរបស់ខ្លួនថែមទៀតផង ។ រួមសេចក្តីមក ប្រវត្តិសាស្ត្រមានសារៈសំខាន់ណាស់ ដោយហេតុថាជាកញ្ចក់ដើម្បីឆ្លុះបញ្ចាំង នូវត្រឹមត្រូវការណ៍សំខាន់ៗ របស់ជាតិ ឧទាហរណ៍ ពីការ បង្កបង្កើនប្រទេស ឬ ពីភាពរុងរឿង ថ្កុំថ្កើងដល់ភាពជួចផុត ខ្លោចផ្សារ ឬភាពចុះទន់ខ្សោយ បណ្តាលឡើងដោយការបែកបាក់សាមគ្គីភ្នំ ឬ សង្គ្រាមវាតទីនិយម លេបទឹកដី របស់ប្រ- ទេសជិតខាង ពោលប្រវត្តិសាស្ត្រ គឺជាប្រភពនៃវប្បធម៌ អារ្យធម៌ ។ ដោយសារមូលហេតុ នេះហើយបានជាមានពាក្យស្លោកមួយថា : « អ្នកណាក្តោចប្រវត្តិសាស្ត្ររបស់ប្រទេសណា

មួយបាន អ្នកនោះពិតជា នឹងត្រួតត្រាប្រទេសនោះបានពុំខាន » ។ ប្រហែលក្នុងទិដ្ឋភាពនេះ ហើយដែលជនឈ្នះសង្គ្រាម រមែងតែងចំផ្លាញប្រវត្តិសាស្ត្រ ឬ ក៏សរសេរប្រវត្តិសាស្ត្រ របស់ជនដែលចាញសង្គ្រាមសារជាថ្មីឡើងវិញទេដឹង ? ។

ចំពោះយើងដែលជាកុលបុត្រ កុលធិតាខ្មែរ គម្បីត្រូវឈ្វេងយល់ អំពី ត្រីតិការណ៍ជាប្រវត្តិសាស្ត្រ ប្រចាំជាតិរបស់ខ្លួន ដូចជាសមម្ចីផលសំខាន់ៗ របស់បុព្វបុរស យើង ដែលបានបង្កើតឡើងតាំងតែពីសម័យបុរេប្រវត្តិសាស្ត្រ ពោលគឺមុនសម័យដែល « ប្រទេសកម្ពុជាក្លាយទៅជាព្រះរាជាណាចក្រកម្ពុជា » ដូចជាការរកឃើញនូវលោហធាតុ ការផ្សាំងសត្វ ឬ ត្បាញ ស្លឹក កញ្ជី ឬសំលៀកបំពាក់ជាដើម ដែលជាកេរ្តិ៍មរតកវប្បធម៌ ។

ថ្វីត្បិតតែសព្វថ្ងៃនេះ បុរាណស្ថានមួយចំនួនធំ ដែលជាមជ្ឈមណ្ឌល វប្បធម៌នាសម័យមុនប្រវត្តិសាស្ត្រនិង សម័យប្រវត្តិសាស្ត្រ របស់ជនជាតិខ្មែរ ត្រូវស្ថិតក្នុង ខ័ណ្ឌសីមាទៃប្រទេសជិតខាងក៏ដោយ ក៏ប៉ុន្តែស្ថានីយ៍វប្បធម៌ទាំងនោះ នៅតែផ្តល់ចំពោះ យើង នូវអត្ថប្រយោជន៍ យ៉ាងធំមហិមា ក្នុងការស្រាវជ្រាវ រាវរក នូវច្បាប់គល់ របស់ វប្បធម៌ អារ្យធម៌ខ្មែរ ។

ដូចបានពោល ការវិភាគ សិក្សាដោយវិធីប្រៀបធៀប នូវសំភារៈ បុរាណទាំងអស់នោះមិនត្រឹមតែ ពង្រឹង ពង្រីក ឬ អភិវឌ្ឍន៍ នូវចំណេះដឹង ផ្នែកវិទ្យាសាស្ត្រ របស់មិត្តអ្នកអាន តែប៉ុណ្ណោះទេ វាថែមទាំងជាសក្ខីកម្មមួយយ៉ាងសំខាន់ដើម្បី បញ្ជាក់នូវភាពចំណាស់នៃប្រវត្តិសាស្ត្រកម្ពុជា ។ ព្រោះថា វាជាការពិតណាស់ ដែលការ

កំណត់នូវវ័យចំណាស់របស់វប្បធម៌ អារ្យធម៌ខ្មែរ ត្រូវតែដាក់ទាំងស្រុងទៅលើវត្ថុបុរាណ
ទាំងឡាយ ដែលជាមូលដ្ឋាននៃសំណង់សង្គមខ្មែរនាអតីតកាល ក៏ដូចបច្ចុប្បន្នកាល ។ ជា
និច្ចកាល អតីតកាលចំនួនបច្ចុប្បន្នកាល ។

ថ្វីបើការស្រាវជ្រាវនេះ នៅមានការខ្វះខាតយ៉ាងណាក៏ដោយ អ្នក
សិក្សា ពិតជាអាច និង ដឹងច្បាស់ នូវគោលសំខាន់ៗ ឬលក្ខណៈវិសេសវិសាលរបស់
ជនជាតិខ្មែរយើងពុំខាន ដែលជាជនជាតិចាស់ជាងគេបង្អស់ នៅក្នុងភូមិភាគឥណ្ឌូចិន
យើងនេះ ។

ក្នុងការតែងសៀវភៅនេះ យើងបានដឹងផ្អែកទៅលើកំណត់ហេតុ
ចិន និង បុរាណវិទ្យា ដែលជាឯកសារមូលដ្ឋាន នៃប្រវត្តិសាស្ត្រកម្ពុជា ។ ម្យ៉ាងទៀត
សូមបញ្ជាក់ថា ខុសពីអ្នកនិពន្ធស្រាវជ្រាវជំនាន់មុន ក្នុងអត្ថបទនេះ យើងសូមយកពាក្យ
ខ្មែរ - មន មកប្រើជំនួសពាក្យ មន - ខ្មែរ ទៅវិញ ដែលជាពាក្យបង្កើតដោយលោក
William Schmidt ដោយហេតុថា បងប្អូន មន ដែលរួមពូជសាសន៍ជាមួយខ្មែរ បាន
បង់នូវអធិបតេយ្យភាពរបស់ខ្លួនហើយ ហើយនគរបស់ខ្លួន ដែលត្រូវបង្កើតឡើងនៅ
ចុងសតវត្សរ៍ទី ៦ ដើមសតវត្សរ៍ទី ៧ នៃ គ.ស នៅលើទឹកដីរបស់នគរភ្នំ ក៏ត្រូវគេលប់
បំបាត់ចោលហើយដែរ ។ រីឯព្រះរាជាណាចក្រកម្ពុជាវិញ ថ្វីត្បិតតែទឹកដីដ៏ធំធេងរបស់
ខ្លួនត្រូវសង្គ្រាមវាតទីនិយមបង្រួញឱ្យតូចដូចសព្វថ្ងៃនេះយ៉ាងណាក៏ដោយ ក៏ជនជាតិខ្មែរ
នៅតែរក្សាបាន នូវព្រះរាជនគរ និង ជនជាតិរបស់ខ្លួន មិនឱ្យសាបសូន្យបាន ។

បញ្ហាដែលចោទអំពីកំណើតរបស់ជនជាតិខ្មែរ

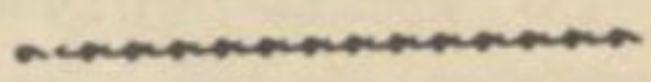

ចំពោះបញ្ហាកំណើតនៃជនជាតិខ្មែរ មានច្រើនជាច្រើន ដែលមិន
 ចុះសំរុងគ្នា ។ អ្នកនិពន្ធខ្លះសរសេរថា « ខ្មែរជាឥណ្ឌូអឺរ៉ុប » ដោយឃើញខ្មែរកាន់
 សាសនា និង ទំនៀមទម្លាប់បែបឥណ្ឌូ ដូចជាពិធីការផុក ពិធីបូជាសតជាដើម ។ មាន
 អ្នកស្រាវជ្រាវខ្លះទៀតបានរកឃើញថា ខ្មែរបានធ្វើដំណើរនៅសម័យបុរេប្រវត្តិសាស្ត្រ ពី
 ទិសខាងជើង ពីប្រទេសចិន ចុះមកតាំងទីលំនៅ នៅក្នុងតំបន់អាស៊ីអាគ្នេយ៍នេះ ។
 មន្ទីមនេះក៏មានអ្នកប្រាជ្ញមួយចំនួន បានសន្និដ្ឋានថា ខ្មែរជាអ្នកកើតនៅលើទឹកដីឥណ្ឌូចិន
 នេះ តែគ្រាន់តែបានទទួលនូវឥទ្ធិពលវប្បធម៌ពីពួកឥណ្ឌូ នៅសតវត្សទី ១ នៃគ.ស តែ
 ប៉ុណ្ណោះ ។

ចំពោះបញ្ហាដ៏សំខាន់នេះ តើការពិតស្ថិតនៅត្រង់ណា ? តើយើង
 មានភស្តុតាងអ្វីសំរាប់គាំទ្រ ឬ បដិសេធការវិភាគព្រឹត្តិការណ៍ខាងលើនេះដែរឬទេ ? ។

មតិទី ១ :

ដោយសារតែអ្នកនិពន្ធបរទេសមួយចំនួន សង្កេតឃើញថា ខ្មែរ

ប្រកាន់យកនូវសាសនាឥណ្ឌា គឺព្រហ្មញ្ញសាសនា និង ព្រះពុទ្ធសាសនា ហើយថែមទាំង
បានប្រើអក្សរសំស្ក្រឹត និង ទំនៀមទម្លាប់ក្នុងខ្លះដើម្បីគ្រប់គ្រងស្រុកមេស តាមរបៀប
ឥណ្ឌា ដោយយករបបរាជានិយម ជារបបនយោបាយ ពេក៏បានសរសេរថា ខ្មែរជាជនជាតិ
ឥណ្ឌាទី ២ ៖ ជនជាតិខ្មែរ ឬ កាសេមៀរ បានរត់ចេញពីប្រទេសកំណើតរបស់ខ្លួន ហើយ
បានចូលមកនៅក្នុងទឹកដីខ្មែរសព្វថ្ងៃនេះ។ ចំពោះមតិរបស់លោក Adhemard Leclere
និង លោកបណ្ឌិត Chatra Premrudee ។ អ្នកនិពន្ធខ្លះទៀតថែមទាំងប៉ាន់រោះ
រវាងថា ខ្មែរមានទីតាំងដើមនៅជើងភ្នំមីបេ ចុះមកភូមិភាគអាស៊ីអាគ្នេយ៍ នាដើមសត
វត្សទី ១ នៃគ.ស ដូចជាស្បែក របស់លោក H. Kern និង លោក Etienne
Aymonier ។

មតិទី ២ :

ក្នុងមតិទី ២ អ្នកវិភាគវិទ្យាសាស្ត្រ មានការយល់ឃើញ ខុសប្លែកពី
មតិទី១ តាមមតិរបស់លោកវេជ្ជបណ្ឌិត George Olivier ខ្មែរជាជនជាតិពិសេស
មួយស្ថិតក្នុងអំបូរ ខ្មែរ-មន ហើយជនជាតិនេះ បានកើតឡើងនៅលើជ្រោយឥណ្ឌូចិន
នេះតែម្តង ខុសពីជនជាតិ យួន ចិន លាវ និង ភូមា ដែលមានទីលំនៅដើមរបស់ខ្លួន
នៅស្រុកចិនភាគខាងត្បូង ហើយស្ថិតក្នុងអំបូរចិនបុរាណ (Population paleo-mon

gole) ឬម៉ុងហ្គោលូអ៊ីត (Mongoloïde) ម្យ៉ាងទៀតអ្នកស្រាវជ្រាវនេះ បាន
បន្ថែមទៀតថា អំបូរខ្មែរ-មន កើតមកពីការផ្សំកាត់ រវាងពួកមេឡាណេស៊ីយ៉ាង និង
ពួកឥណ្ឌូណេស៊ីយ៉ាង (Mélanésien-Indonésien) ដែល រស់នៅពាសពេញលើ
សុវណ្ណភូមិ និង នៅលើកោះនានា នៃឈូងសមុទ្រប៉ាស៊ីហ្វិកមានសម្បុរខ្មៅស្រវែម ។
បុព្វហេតុដែលបណ្តាលឱ្យគេសន្និដ្ឋានដូច្នោះ គឺមកពីការ រកឃើញនូវ លលាដីក្បាល ដែល
ដែលមានលក្ខណៈជាមេឡាណេស៊ីយ៉ាងនៅឥណ្ឌូចិន ។ លលាដីក្បាល នៃពួកមេឡាណេ-
ស៊ីយ៉ាង មានរាយចាស់ច្រើនជាងលលាដីក្បាលនៃពួកឥណ្ឌូណេស៊ីយ៉ាង ។

តាមការពិត បើនិយាយអំពីផ្នែកមនុស្សសាស្ត្រវិទ្យា យើងអាច
សន្មតថា ពួកឥណ្ឌូណេស៊ីយ៉ាងគឺពួក ខ្មែរ-មន តែម្តង ពីព្រោះ ខ្មែរ-មន ស្ថិតក្នុង
ក្រុមមនុស្សឥណ្ឌូណេស៊ីយ៉ាង គ្រាន់តែមានភាសាខុសគ្នាតែប៉ុណ្ណោះ ។ ម្យ៉ាងទៀតពួក
គេគឺជាលទ្ធផលនៃការវិវឌ្ឍន៍កុលសម្ព័ន្ធនានា ដែលបានរស់នៅតៗ គ្នាពីសម័យមុនៗ មក ។
មូលហេតុនេះអាចបណ្តាលមកពីការឃ្លាតឆ្ងាយពីគ្នាជាច្រើនម៉ឺនឆ្នាំ ក្រោយពីជ្រោយឥណ្ឌូ-
ចិន បានត្រូវផ្តាច់ចេញពីរាំងស្ងួត (Insulinde) ដោយទឹកជំនន់ ដែលជាលទ្ធ-
ផលនៃការផ្លាស់ប្តូរនូវរណកាសធាតុ ពីត្រជាក់ទៅជាក្តៅដូចសព្វថ្ងៃ ។

ចំពោះលោកវេជ្ជបណ្ឌិត George Olivier ខ្មែរមិនមែនជាជន-
ជាតិ ចិន យួន ឬ ឥណ្ឌាទេ ។ សាសន៍ខ្មែរស្ថិតក្នុងអំបូរខ្មែរ-មន ហើយចំពោះអ្នក
ប្រាជ្ញបនេះ ក្នុងពាក្យព្រះសាសន៍ឥណ្ឌូណេស៊ីយ៉ាង យើងត្រូវបញ្ចូលជនជាតិឥណ្ឌូណេ-

ស៊ុយ៉ាង ដែលសព្វថ្ងៃនៅប្រទេសឥណ្ឌូណេស៊ី ខ្មែរ-មន និង ពួកខ្មែរលើទាំងអស់ ដូច
ជាពួកឆ្នង ស្លូត ខា រដៃ ជ្រាយ ក្នុង ឬ ជ័រ ព្រមទាំងពួកមនុស្សរស់នៅតាមព្រៃភ្នំ
នៅហ្វីលីពីន ដូចជាពួក កាសាយ ស្វយ និង ពួកដាយាក នៅប្រទេសឥណ្ឌូណេស៊ីផង ។

ម្យ៉ាងទៀតគួររំលឹកលើវិញថា ការសន្និដ្ឋានរបស់លោក វេជ្ជ-
បណ្ឌិតខាងលើនេះ គឺងពាក់ទៅលើការសិក្សាយ៉ាងហ្មត់ចត់ ឆ្អឹងខ្មោច និង លលាដីក្បាល
ដែលគេបានរកឃើញនៅក្នុងភូមិភាគឥណ្ឌូចិន ។ ជាការពិតណាស់ ដែលពួកមេឡាណេ-
ស៊ុយ៉ាង ជាបុព្វបុរសរបស់ឥណ្ឌូណេស៊ុយ៉ាង ខ្មែរ-មន ។ បើនិយាយម្យ៉ាងទៀត មនុស្ស
បុរាណទាំងអស់នោះ ថ្វីត្បិតតែរស់នៅឆ្ងាយពីគ្នាក៏ដោយ ក៏ប៉ុន្តែស្ថិតនៅក្នុងក្រុមមនុស្ស
ដែលរួមគ្នាជសាសន៍តែមួយ ។

លើសពីនេះទៀត កត្តាដ៏សំខាន់មួយ ដែលបញ្ជាក់នូវការឯកភាព
ផ្នែកជសាសន៍នៃជនជាតិខ្មែរ-មន គឺប្រភេទឈាមម្យ៉ាង (Hémoglobine E)
ដែលគេបានរកឃើញក្នុងសរសៃឈាមរបស់ពួកគេ ។ ពោលគឺខ្មែរដែលរស់នៅតាមខ្ពង់
រាប ឬតាមកោះ ដែលមិនបានទទួលវប្បធម៌ពីក្រៅ មានខ្មែរដែលរស់នៅតាមវាលទំនាប
ដែលស្ថិតក្រោមឥទ្ធិពលវប្បធម៌ ហើយបានក្លាយជាពួកជសាសនិកជន ក្រុមមនុស្សទាំង
នេះសុទ្ធសឹងតែមានប្រភេទឈាមដ៏រ តែមួយ ។ គម្បីសំគាល់ត្រង់នេះថា ក្រៅពី
រង្វង់ព្រំដែនខ្មែរ នាសម័យបច្ចុប្បន្ននេះ នៅមានជនជាតិខ្មែរយើងជាច្រើនលាននាក់
នាក់ទៀត ដែលកំពុងរស់នៅក្នុងប្រទេសថៃ និង វៀតណាមខាងត្បូង ។ សហគមន៍ខ្មែរ

ទាំងអស់នោះ នៅតែរក្សានូវ ទំនៀមទម្លាប់ និង ភាសារបស់ខ្លួនយ៉ាងជាប់លាប់
នៅឡើយ ។ សូមបញ្ជាក់ត្រង់នេះថា ជនជាតិចាម ដែលសព្វថ្ងៃនេះកាន់សាសនា
អ៊ីស្លាម ក៏មានប្រភេទឈាមដ៏ពិសេសនេះដែរ ជាហេតុបណ្តាលឱ្យគេសន្និដ្ឋានថា ពួក
គេរួមពូជសាសន៍ ឬអម្បូរជាមួយគ្នា និងខ្មែរ ។

វប្បធម៌ខ្មែរ នាបុព្វសម័យ

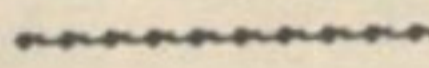

ការសិក្សាវប្បធម៌ នាសម័យបុរេប្រវត្តិសាស្ត្រ បានបង្ហាញឱ្យ
យើងដឹងថា មុនគ្រឹស្តសករាជ ជនជាតិខ្មែរ មានវប្បធម៌ និង អារ្យធម៌ របស់ខ្លួន
យ៉ាងពិតប្រាកដ ។

ក្នុងវប្បធម៌ យើងអាចសង្កេតឃើញនូវការចេះដឹង គ្រប់វិស័យ
ដូចសេចក្តីអធិប្បាយខាងក្រោមនេះ ដែលយើងដកស្រង់ពីការ ស្រាវជ្រាវ អំពីវប្ប-
ធម៌ខ្មែរ ។

ក- ការចេះដឹងរបស់ខ្មែរ មុនសម័យបុរេប្រវត្តិសាស្ត្រ :

បុព្វបុរសរបស់ជនជាតិខ្មែរ បានបង្កើតការចេះដឹងគ្រប់បែបយ៉ាង
មុនសម័យក្លិនឆ្ងល់ស្រុក កត្តានេះសង្ឃឹមឃើញថា ខ្លួនមានអារ្យធម៌មួយប្រចាំជាតិ
របស់ខ្លួន យ៉ាងពិត ។ សេចក្តីសន្និដ្ឋាននេះ យោងទៅលើសម្ភារៈវប្បធម៌ ដែល
បានមកពី ស្ថានីយ៍បុរេប្រវត្តិសាស្ត្រនានា ដែលយើងបានរកឃើញ នៅក្នុងស្រុក និង
ក្រៅស្រុក ខ្មែរច្រើនប្រទេស ។

យើងអាចសង្ខេបសមិទ្ធផល នាសម័យមុនគ្រឹស្តសករាជ ដូច

តទៅនេះ ៖-

- ចេះប្រើឧបករណ៍ គ្រឿងអលង្កា ធ្វើអំពិថ្ម
- ចេះរំលឹងថ្ម ដើម្បីធ្វើពូថៅ ពន្លាក ញញួរ
- ចេះធ្លាក់ធ្វើពុម្ពថ្មសម្រាប់ធ្វើកងដៃ កងដើង និង ក្រវិលត្រជាក់សិរិវិទ្ធិ
- ចេះប្រើឆ្អឹងសត្វសំរាប់ធ្វើគ្រឿងអលង្កា ផ្ទៃសន្ទូច ចុងព្រួញ
- ចេះស្ទូនដីធ្វើ លិង្គរូបបុព្វបុរសសំរាប់បូជា
- ចេះត្បាញញើ កន្ត្រក ឈ្មាង និង បូស្សី វល្លី ផ្តៅ
- ចេះប្រើសំបកខ្យងដើម្បីធ្វើ អង្កាំ ទំហ្វី ការត្រចៀក ផ្ទៃសន្ទូច និង ចិញ្ចៀនដៃ
- ចេះប្រើដីដុត សំរាប់ធ្វើឆ្នាំង ចាន ក្អម ចានមាប ចានមានដើង ចាន ក្រឡម រូបសត្វ ត្បាល់ ក្រសាលត្រចៀក ត្រា ។ ល ។
- ចេះគូររូបលើជញ្ជាំងភ្នំ ក្នុងគុហា ដោយប្រើពណ៌ស និង ពណ៌ក្រហម
- ចេះផាត់ពណ៌ឆ្នាំង និង ក្រឡ ធ្វើអំពិដីដុត ជាសញ្ញានិមិត្តរូបនៃឈាម ឬ ជីវិត ។
- ចេះស្ទូលឆ្អឹង សិរិវិទ្ធិ ដែក សម្រាប់ធ្វើកណ្តៀវ ពន្លាក ពូថៅ ខ្សែក កងដៃ កងដើង ជួង ផ្ទៃសន្ទូច ចុងព្រួញ ។
- ចេះបង្កើតរបាំប្រជាប្រិយដូចជា វាំត្រុង វាំកន្សោង ។ ល ។ សម្រាប់ ថ្វាយដូនតា ថែរក្សាស្រុក ភូមិ ។

- ចេះបង្កើតភូមិស្រុក ដោយបានសង់ផ្ទះខ្ពស់ពីដី សម្រាប់ការពារនិងសត្វសាហាវ ឬ ទឹកជំនន់ ។
- ចេះធ្វើស្រែនិងទឹកជំនន់ ចេះប្រើ គោ ក្របីជាយានជំនិះ ឬ សម្រាប់ភ្ជួរស្រែ ចេះធ្វើគ្រឿងភ្លេង និង ប្រើទូក ។
- ចេះប្រើធុង ធ្វើប្រហុក ទឹកត្រី ស្រា ទឹកញាតជួរ
- ចេះផ្សាំងសត្វព្រៃឱ្យក្លាយទៅជាសត្វស្រុក ដូចជា ដំរី គោ ក្របី ខ្លែ មាន់ ។ ល ។
- ចេះបូជាសព នៅក្រោមផ្ទាំងថ្មធំៗ ក្នុងក្តាមឈូស ឬ ក្នុងក្រឡធ្វើអំពីដីដុត ។ ល ។

ខ- ជំនឿផ្សេងៗ :

នាបុព្វសម័យ ខ្មែរមានជំនឿហើយ ។ ជំនឿទាំងនោះជាមធ្យោបាយ ឈឺ ធ្វើឱ្យខ្មែរមានសាមគ្គីធម៌រវាងគ្នា ពីព្រោះកាលបើគេមានជំនឿដូចគ្នា ការប្រាស្រ័យទាក់ទង ក៏មានសភាពស្និទ្ធស្នាល ជិតស្និទ្ធឡើងក្នុងសង្គម ។ លើសពីនេះទៀត ជំនឿព្រំឱ្យមនុស្សដឹងបុណ្យ ដឹងបាប ស្គាល់សេចក្តីល្អ អាក្រក់ ។ បើបុព្វបុរសខ្មែរយើងជឿថា ដើមឈើមួយណា ដែលជាទីស្នាក់នៅរបស់ អារក្សអ្នកតា

ដែលជាខ្មោចរបស់ដួនតាស្លាប់ គេក៏រាប់រកត្នា ដើម្បីគោរពបូជាដើមឈើនោះ នៅ តាមភូមិ ស្រុកទៅ ។

គ- ទំនៀមទម្លាប់ :

គេអាចនិយាយបានថា ទំនៀមទម្លាប់ គឺការចូលចិត្ត ការនិយមនូវរបស់ អ្វីមួយ ហើយរបស់នោះក៏បានផ្តិតភ្ជាប់ ក្នុងរូបភាពអារម្មណ៍ ពិបាករំលាយបានងាយ ដូច ជាជំនឿ ខ្មោច អារក្ស អ្នកតា ឬជំនឿលើធម្មជាតិ ឧទាហរណ៍ កាលណាយើញផ្កាយ ដុះកន្ទុយ គេសន្និដ្ឋានថាស្រុះ ពិតជាកើតកោលាហល់ពុំខាន ដូចជាមានសង្គ្រាមឬទឹកជំនន់ យើងអាចលើកឧទាហរណ៍ច្រើនទៀតមកបង្ហាញ ដូចជាត្រណាមខ្លះៗ ដែលទាក់ទងទៅ និង ការទាក់ដី ឧទាហរណ៍ ពេលប្តីចេញទៅទាក់ដី ប្រពន្ធមិនត្រូវវាយកូន សិតសក់ យំ ជាដើម ។

ឃ- សីលធម៌ :

ទ្វីត្បិតតែខ្មែរនាសម័យបុរេប្រវត្តិ ពុំបានបង្កើតតួអក្សរនៅឡើយ ដើម្បី សរសេរក្បួនខ្នាតក៏ដោយ តែការកប់ឧបករណ៍ប្រើប្រាស់ ម្ហូបអាហារក្នុងផ្ទះខ្មោច បង្ហាញឱ្យយើងដឹងថា គេមានសីលធម៌ក្នុងទម្លាប់គោរពអ្នកដែលបាត់បង់ជីវិតទៅហើយ។ ពោល គឺគេដឹងខុស ដឹងត្រូវ ដឹងគុណ ដឹងទោស ដឹងបុណ្យដឹងបាប ។

ទាំងនេះជាហេតុដែល បណ្តាលឱ្យខ្មែរនាសម័យនោះយកសពរបស់គ្រួសារ រួមលោហិតទៅកប់ដោយភ្ជាប់ជាមួយសព នូវសំណែនផ្សេងៗ សម្រាប់បរិភោគ ឬប្រើ ប្រាស់ទៅបរលោក ។

៦- ទស្សនៈវិជ្ជា :

ក្នុងវប្បធម៌និមួយៗ មនុស្សតែងមានទស្សនៈវិជ្ជា ដែលជាប្រដាប់សញ្ជឹង ត្រិះរិះ ហើយទស្សនៈវិជ្ជា មានទាក់ទងក្នុងទន្សេងមន្ទាបទាំងអស់ ។ ឧទាហរណ៍ : ការដែលបុព្វបុរសយើងកប់ខ្មោចឱ្យអង្គុយចោងហោងក្នុងក្រឡ បញ្ជាក់អោយឃើញថា គេមានការយល់ឃើញថា មនុស្សដែលស្លាប់ទៅ អាចចាត់ទុកថាជាទារកនៅក្នុងផ្ទៃម្តាយ មុននឹងកើត ។ បើគេយកខ្មោចទៅកប់ក្នុងដី ដូចទារកនៅក្នុងផ្ទៃម្តាយ មានន័យថា គេជឿថាជីវិតមិនសាបសូន្យក្រោយពេលស្លាប់ ។ បើនិយាយម្យ៉ាងទៀត ព្រលឹងត្រូវ ចាប់ជាតិឡើងវិញ ។

គឺទស្សនៈវិជ្ជានេះហើយ ដែលធ្វើឱ្យពួកគេ សាកល្បងពន្យល់ កំណើតនៃសត្វលោកឬមនុស្សតាមទស្សនៈរបស់ខ្លួន ហើយចំពោះបញ្ហា ដែលទាក់ទង ម៉ោងវេទកថានេះ យើងមានរឿងព្រេងខ្មែរជាច្រើនជាសក្ខីភាពស្រាប់ ។

៧- ភាសា :

ជាធម្មតាដែលសង្គមនិមួយៗ គេតែងមានភាសារបស់ខ្លួនដើម្បីទាក់ទង គ្នា និង ផ្សព្វផ្សាយចំណេះវិជ្ជា ការចេះដឹង និង ទំនៀមទម្លាប់ ។ ហេតុនេះ ភាសា ខ្មែរត្រូវបានបង្កើតឡើងមុនក្នុងចូលស្រុក សម្រាប់ប្រាស្រ័យទាក់ទងគ្នា ។ ភាសាខ្មែរ ស្ថិតក្នុងអំបូរ ខ្មែរ-មន តែមានការវិវត្តន៍ក្រោមឥទ្ធិពលវេយ្យាករណ៍សំស្ក្រឹត និង បាលី ខុសពីជនជាតិខ្មែរដទៃទៀត ដែលរស់នៅតាមព្រៃភ្នំ ពុំដែលបានមានទំនាក់ទំនង និង វប្បធម៌បរទេស ។

បុរេប្រវត្តិសាស្ត្រខ្មែរ



សេចក្តីផ្តើម :

ប្រទេសកម្ពុជា ជាប្រទេសចាស់ ដែលវប្បធម៌ អារ្យធម៌របស់ខ្លួន បាន ចាប់ផ្តើមច្រើនសែនឆ្នាំមកហើយ អ្នកប្រវត្តិសាស្ត្រវិទូបានបែងចែកប្រវត្តិសាស្ត្រ ខ្មែរជាពីរសម័យធំៗ :

សម័យមុនបង្កើតតួអក្សរ ឬសម័យបុរេប្រវត្តិ និងសម័យប្រវត្តិសាស្ត្រ ឬ សម័យ ដែលខ្មែរចេះប្រើតួអក្សរឥណ្ឌាបង្កើតជាអក្សរខ្មែរ ដើម្បីកត់ត្រាព្រឹត្តិការណ៍ នានា ឬពង្សាវតារ ។ ល ។ ប្រចាំជាតិខុសពីពួកខ្មែរលើ ដែលមិនបានទទួលឥទ្ធិពលពី ឥណ្ឌា ឬប្រទេសជិតខាង ហើយរស់នៅតាមរបៀបប្រៃសណីយ៍ ។

បុរេសម័យ ជាសម័យមួយ ដែលមានអាយុជាយូរលង់ណាស់មកហើយ ហើយ ជាសម័យមួយ ដែលប្រវត្តិវិទូពិបាកនឹងតាំងអាយុដោយទៀងទាត់ តែដោយសារសំណង់នៃសំភារៈ ឬ ឆ្អឹងមនុស្សសម័យដើមក៏អាចដឹងពីចំណាស់ នៃសំណល់ទាំងអស់ នោះដែរ ។ បុរេប្រវត្តិនៃកម្ពុជាបានចាប់ផ្តើមតាំងតែពីប្រមាណ ៦៨០.០០០ ឆ្នាំមុន គ្រឹស្តសករាជ មកដល់សតវត្សទី១ នៃគ្រឹស្តសករាជ ។ ក្នុងរយៈពេលដ៏យូរអង្វែងនេះ បុព្វបុរសរបស់ជនជាតិខ្មែរមិនទាន់ចេះសរសេរនៅឡើយទេ ។ រីឯសម័យប្រ

វត្តិសាស្ត្រវិញ ដែលបានចាប់បដិសន្ធិឡើង នៅដើមសតវត្សទី១ នៃគ្រឹស្តសករាជ ខ្មែរ
ចេះប្រើប្រាស់នូវតួអក្សរ ដើម្បីកត់ត្រាហេតុការណ៍ផ្សេងៗ ដែលទាក់ទង និង សង្គម
ជាតិរបស់ខ្លួន ។ ចំពោះបញ្ហានេះ កំណត់ហេតុចិន បានបញ្ជាក់ថា នៅនគរភ្នំ មានឃ្លាំង
ឯកសារ និង ព្រះរាជពង្សាវតារ របស់ខ្លួនយ៉ាងច្បាស់លាស់ នាសតវត្សទី ៣ នៃ
គ្រឹស្តសករាជ ។

ចំពោះប្រវត្តិសាស្ត្រខ្មែរ គួរកត់សំគាល់ថា ខ្មែរបានខ្ចីអក្សរឥណ្ឌាភាគ
ខាងត្បូងហៅថា អក្សររបល្លវៈ មកកត់ត្រាពាក្យពេចន៍ សំដីវាចា ឆ្លើយឆ្លងរបស់ខ្លួន
ដែលជាភាសាស្ថិតក្នុង អំបូរភាសា ខ្មែរ-មន ពេលដែលជនជាតិក្លិន វិញ្ញាណម្នាក់ទៅលើ
ភូមិភាគមួយ ដែលគេឱ្យឈ្មោះថា ប្រទេសនគរភ្នំ នាសតវត្សទី ១ នៃគ្រឹស្តសករាជ
យើងនេះ ។ ពេលគឺជនជាតិខ្មែរ ដែលមានភាសារបស់ខ្លួន ក្នុងបំណងធ្វើវាក្យស័ព្ទ
ឱ្យកាន់តែធំធេង រីកចំរើនឡើងតែប៉ុណ្ណោះ ។

ម្យ៉ាងទៀតចំពោះពាក្យសំស្ក្រឹត បាលីទាំងឡាយ ដែលខ្មែរបានខ្ចីពី
បរទេស ខ្មែរអានបញ្ចេញសូរសៀងទៅតាមសូរស័ព្ទខ្មែរ ពីព្រោះខ្មែរចេះកាថ្លែ
ពាក្យខ្ចីទាំងអស់នោះ ឱ្យក្លាយទៅជាពាក្យខ្មែរ ។

ការចងក្រងបុរេប្រវត្តិសាស្ត្រនៃកម្ពុជា :

ការចងក្រងប្រវត្តិសាស្ត្រខ្មែរ មុនសតវត្សទី ១ នៃគ្រឹស្តសករាជជាកិច្ចការមួយ ដែលពោរពេញទៅដោយឧបសគ្គគ្រប់បែបយ៉ាងទាំងអស់ ។ ហេតុដែលនាំអោយមាន ការពិបាកយ៉ាងក្រៃលែង ក្នុងការស្រាវជ្រាវព័ត៌មានបណ្តាលមកពីកង្វះឯកសារទេ ដែល ជាមូលដ្ឋាននៃប្រភពវប្បធម៌ អារ្យធម៌ខ្មែរដូចជាបុរាណវត្ថុ នៃស្ថានីយ៍បុរេប្រវត្តិ ឬក៏ ផ្ទាំងគំនូរតាមគុហាជាដើម ប៉ុន្តែមកអំពីបុព្វហេតុធំមួយ គឺការពុំទាន់ប្រើប្រាស់នូវតួ អក្សរ ដើម្បីកត់ត្រាក្បួនខ្នាតទំនៀមទម្លាប់ ឬព្រឹត្តិការណ៍សំខាន់ៗ ដោយបុព្វបុរស ខ្មែរក្នុងសម័យដ៏យូរអង្វែងនោះនៅឡើយ ។ ឧបសគ្គមួយទៀត បណ្តាលមកពីភាព រាត់រាយនៃទីលំនៅដើមនៃបុព្វបុរសខ្មែរ ដែលស្ថិតនៅពាសពេញ លើជ្រោយជំរាលសុវណ្ណ ភូមិនេះ ។ ដើម្បីធ្វើអោយការសិក្សា មានប្រយោជន៍ដ៏ប្រសើរ អ្នកប្រាជ្ញខាងបុរេ ប្រវត្តិ ត្រូវប្រមូលប្រជុំបុរាណវត្ថុ មុនសម័យបង្កើតតួអក្សរទាំងអស់នោះ ហើយ ចាត់ទុកជាបេតិកភណ្ឌ ឬជាគោរដំណែលពីដួនតានៃពួកខ្មែរ-មន ។

ថ្វីត្បិតតែមានឧបសគ្គធំៗខាងលើនេះក៏ដោយ ការចងក្រងទំព័របុរេប្រវត្តិកម្ពុជា ក៏អាចប្រព្រឹត្តធ្វើឡើងបានដែរ ដោយការធ្វើសំយោគនូវកំណាចទាំងអស់ ។ បើ និយាយម៉្យាងទៀត ក្នុងការរិះរកស្រាវជ្រាវវប្បធម៌ខ្មែរមុនសម័យក្លិនធូលស្រុក យើង នឹងត្រូវពឹងផ្អែកទាំងស្រុងទៅលើវត្ថុបុរេប្រវត្តិ ដែលជាប្រភពនៃអារ្យធម៌ វប្បធម៌

ខ្មែរ ។ ម៉្យាងទៀតការស្រាវជ្រាវនេះពិតជាមានការខ្វះខាតជាដំណាំពុំខាន តែយើង
ជឿជាក់យ៉ាងមាំមួនថា វាពិតជាផ្តល់ចំពោះការសិក្សានូវផល ផ្នែក ឬអត្ថប្រយោជន៍
បើពុំច្រើនក៏តិចដែរ ។

វប្បធម៌ - វារ្យធម៌នាសម័យបុរេប្រវត្តិនៅកម្ពុជា :

មុនដំបូងបង្អស់គួរកត់សំគាល់ថា ខុសពីសត្វ មនុស្សចេះបង្កើតរបស់ប្រើប្រាស់
ឧបករណ៍គ្រប់ប្រភេទ ។ ការស្ថាបនា ឬការនិយមនូវគ្រឿងសំភារៈនេះ សំរោយ
ឃើញថា មនុស្សយើងចេះគិតពិចារណា ពោលគឺប្រកបដោយបញ្ញា ឬប្រាជ្ញា ។
អាស្រ័យហេតុនេះហើយ បានជាក្នុងការស្រាវជ្រាវរកប្រភពវិបធម៌នៃសញ្ញាតិទី-
មួយៗ អ្នកប្រាជ្ញផ្នែកបុរេប្រវត្តិ ត្រូវពឹងផ្អែកទៅលើ វត្ថុបុរាណដែលជាផលិតកម្ម
របស់មនុស្សសុទ្ធសាធ ។

ថ្វីបើបុរេប្រវត្តិនៃប្រទេសកម្ពុជា មានរាយការណ៍ជាងបុរេប្រវត្តិនៃប្រទេសអា-
ហ្វ្រិកខ្លះក៏ដោយ ជាពិសេសប្រទេស Tanzanie ដែលមានរាយប្រមាណ១ហោរឆ្នាំ
កន្លះ ក៏បុរេប្រវត្តិខ្មែរ មានចំណាស់ស្មើនឹងប្រទេសនានាក្នុងសាកលលោកដែរ ដោយ
សម្ភារៈផ្ទៃដំបូងបំផុតដែលគេបានរកឃើញ មានរាយប្រហែលជា ៦០០.០០០ ឆ្នាំមុន
គ្រឹស្តសករាជ ។

អាងលើការរកឃើញ នូវគ្រឿងប្រើប្រាស់ឧបករណ៍បុរាណជាច្រើនប្រភេទ
ទាំងអស់នោះ យើងអាចសន្និដ្ឋានយ៉ាងប្រាកដថា ទៅលើទឹកដីកម្ពុជាយើងនេះ មាន

មនុស្សរស់នៅតាំងតែសម័យបុរេប្រវត្តិសាស្ត្រម៉ែ៖ ហើយជនជាតិខ្មែរ ជាជនជាតិដែល
កើតឡើងនៅលើប្រទេសសុវណ្ណភូមិនេះ ។

ម៉្យាងវិញទៀត ដោយសារកំណាយជាច្រើន ដែលគេបានរកឃើញនៅលើទឹក
ដីកម្ពុជាបច្ចុប្បន្ននេះ គេអាចអះអាងថា បុរេប្រវត្តិខ្មែរ មានការរីកចំរើនល្អឥតលាស់
និងការវិវឌ្ឍន៍ ពីយុគឥន្ទ្រសុរាហ៍ដល់យុគលោហធាតុ ដូចប្រទេសនានា ក្នុងសកល
លោកនេះដែរ ។

ប្រភពវប្បធម៌ អារ្យធម៌ខ្មែរ បានកើតឡើងមុនឥទ្ធិពលឥណ្ឌា ដែលជះកាំរស្មី
លើសង្គមខ្មែរតូច ដែលស្ថិតនៅក្រោមការដឹកនាំត្រួតត្រារបស់មេកត្រាញ ។ ដោយ
ការប្រៀបធៀប សិក្សាប្រភេទគ្រឿងឧបករណ៍ទាំងអស់នោះ ធ្វើឡើងក្នុងយុគ ឬ
សម័យបុរេប្រវត្តិខ្មែរ ចែកបុរេប្រវត្តិខ្មែរជា ៥សម័យសំខាន់ៗដែលមានដូចតទៅ :

១. សម័យថ្មចម្រុះបុរាណ : Paléolithique ដំបូង

សម័យថ្មគ្រួសចំបែក : Galet aménagé

ពីអាយុ ៦០០.០០០ ឆ្នាំ ដល់ ១២០.០០០ ឆ្នាំ មុនគ្រឹស្តសករាជ យុគ
នេះអាចទុកជាដើមសម័យអារ្យធម៌ខ្មែរ ហើយការចងក្រងទំព័រប្រវត្តិសាស្ត្រកម្ពុជាត្រូវ
ស្ថិតនៅលើ សម្ភារៈវប្បធម៌ដំបូងបង្អស់នេះជាមូលដ្ឋាន ។

នៅក្នុងសម័យនោះ មនុស្សប្រើថ្មគ្រួសធំៗ មានទំហំប៉ុនកងែកដឹង ធ្វើជា
អាវុធ ឬគ្រឿងឧបករណ៍ ដោយបំបែករោលមានបុរេមុតដូចជា ពូតៅ ឬពន្លាកជា

ដើម ១ គ្រួសផ្ទះដែលគេយកមកធ្វើជាប្រដាប់ប្រដាប្រើ ភាគច្រើនជាគ្រួសសាមញ្ញ ដែលគេជួបប្រទះនៅតាមដងស្ទឹង ឬមាត់ទន្លេផ្សេងៗ ។

ដោយសំអាងទៅលើអាវុធ ឬឧបករណ៍ក្នុងសម័យនោះ ដែលធ្វើឡើងដោយ គ្រួសថ្មបំបែក គេក៏តាំងឈ្មោះថា ជាសម័យអាវុធបិគ្រួសថ្មបំបែក ។

វប្បធម៌នេះ ចាប់ផ្តើមឡើង ប្ល័រីអ៊ី ស្តូសែន ដែលជាសម័យចុងក្រោយបំផុត នៃចតុត្ថសក ដែលចាប់ផ្តើមពី ១០០.០០០ ឆ្នាំ ដល់សត្វថ្ងៃនេះ ។ នៅកម្ពុជាយើង វប្បធម៌គ្រួសថ្មបំបែកនេះ ផ្តើមនៅពាក់កណ្តាល ប្ល័រីអ៊ី ស្តូសែន ហើយបញ្ចប់នៅ ចុងសម័យនេះរវាង ៦០០.០០០ ឆ្នាំ និង ១២០.០០០ ឆ្នាំ ។

សម័យនេះ មនុស្សពុំទាន់មានសេចក្តីរីកចំរើន ដូចសម័យក្រោយទេ ពោល គឺពុំទាន់ចេះដាំដើមឈើសំរាប់ហូបផ្លែឬក៏ចិញ្ចឹមសត្វពាហនៈ ដើម្បីយកសាច់ធ្វើជាចំណី អាហារនៅឡើយទេ ។ គេគ្រាន់តែចេះចាប់សត្វព្រៃ ហែកស្បែកវាដោយធ្មេញទទេ ហើយបរិភោគនៅតែម្តងប៉ុណ្ណោះ ឬក៏បេះស្លឹកឈើ ឬគាស់រកមើមឈើតាមព្រៃភ្នំ

ម្យ៉ាងទៀតបុព្វបុរសយើង ប្រហែលជាពុំទាន់ចេះប្រើភ្លើងនៅឡើយទេ គ្រោះ រហូតដល់ពេលនេះ ឯកសារវប្បធម៌ ដែលគេជួបប្រទះទាំងប៉ុន្មាន ពុំអាចជំរុញអោយ ឃើញ ហ៊ានសន្និដ្ឋានអំពីបញ្ហានេះអោយច្បាស់លាស់ដែរ ។

លោកបុរេប្រវត្តិវិទូ អេតមុងស្តរ៉ាំង បានជួបប្រទះ ឧបករណ៍នេះជាលើកដំបូង បំផុតនៅឆ្នាំ ១៩៦៣ នៅលើទឹកដីកម្ពុជាសត្វថ្ងៃនេះនៅក្នុងភូមិភាគដែលស្ថិតនៅតាម ដងទន្លេមេគង្គ រវាងស្ទឹងព្រៃង និងសំរោងជាតិសេសនៅភូមិស្បូវ ឬភូមិបូស្សី ។ល។

តាមអ្នកស្រាវជ្រាវបារាំងសែស៍នេះ វត្ថុបុរាណទាំងអស់នោះមានអាយុប្រហែល ៦០០.០០០ - ៥០០.០០០ ឆ្នាំមុនគ្រឹស្តសករាជ ។

សូមបញ្ជាក់ថា អ្នកប្រាជ្ញដដែលនេះ ក៏បានរកឃើញនូវឧស្សាហកម្មថ្មបំបែកនេះ ក្នុងប្រទេសយួនខាងត្បូង ឬកម្ពុជាក្រោមនៅតាមដងស្ទឹងដូនណែ ។

ម៉្យាងទៀត យើងអាចសំគាល់ថា យួនខាងជើង ខ. នៅតំបន់ហ្វីដូ ប្រទេស លាវ ខ. នៅចាំហាង ប្រទេសភូមា ខ. នៅតាមដងទន្លេ អៀរកាឌី ប្រទេស ឥណ្ឌូណេស៊ី ខ. កោះជ្វាហ្សាវ៉ា - ប្រទេសទាំងអស់នេះ ក៏មានឧស្សាហកម្មថ្មបំបែក ដូចគ្នានឹងកម្ពុជាដែរ ។ រីឯអាយុវិញក៏ប្រហាក់ប្រហែលគ្នា នឹងឧបករណ៍ដែលគេរក ឃើញនៅកម្ពុជានិងកម្ពុជាក្រោមដែរ ។ ដោយហេតុថាក្នុងបុព្វសម័យដ៏យូរអង្វែង នោះ ពុំមានមានព្រំដែននយោបាយ ឬជាតិសាសន៍នៅឡើយទេ ។

ក្នុងសម័យនេះមនុស្សមានការចំរើនផ្នែកវប្បធម៌ ហើយដូចជាការរកឃើញធាតុ ភ្លើង សម្រាប់ចំរើនម្ហូបអាហារប្រចាំថ្ងៃ និងការស្ថាបនាឧបករណ៍ប្រើប្រាស់ជាសក្ខីភាព ។

២. ពី ១២០.០០០ ដល់ ១២.០០០ ឆ្នាំមុនគ្រឹស្តសករាជ :

ខុសពីសម័យមុន ដែលគេគ្រាន់តែរើសយកថ្មធម្មជាតិ មកពុះជាពីរឬជា បី ដើម្បីយកមុខមុតធ្វើជាអាវុធ ក្នុងសម័យនេះមនុស្សចេះចាំងថ្មធ្វើជាស្លាបដៃមាន រូបសំប៉ែត ។ មិនតែប៉ុណ្ណោះ គេចេះធ្វើអាវុធបំបែកតូចៗ ដូចជាខ្នោសជាដើមសំ.

រាប់កោសស្បែកសត្វ ឬរចនាគ្រឿងឧបករណ៍ផ្សេងៗ ។ ឧស្សាហកម្មថ្មមានច្រង់ ម្រាយស្លឹកល្អិតជាងមុន ។ គេជួបប្រទះក្នុងសម័យនេះ នូវឧបករណ៍មានរូបរាងជាត្រីកោណ ចតុកោណ ឬចតុកោណកែង ដែលមានលក្ខណៈល្អប្រណិត ។

ការរកឃើញនូវឧបករណ៍ព្រមទាំងសំណល់ម្ហូបអាហារ ដូចជាគ្រឿងសត្វជាដើម ភ្ជាប់ជាមួយនឹងខ្នោត បញ្ជាក់អោយឃើញថា មនុស្សចេះគោរពសត្វ ចេះសែនព្រៃ បុព្វបុរសរបស់គេ ដែលបានចែកឋានទៅ ។ គួរបញ្ជាក់ថាមនុស្សរស់នៅតាមខ្ពង់រាប តាមវាល ឬ ក្នុងរូងភ្នំនានា ។

ក្នុងវិស័យសេដ្ឋកិច្ច ការសិក្សាគ្រឿងសំភារៈប្រើប្រាស់ដែលគេរកឃើញ បង្ហាញអោយយើងដឹងថា ក្នុងយុគនេះមនុស្សពុំទាន់ចេះរំលីងថ្ម ព្យាញ ចិញ្ចឹមសត្វ ឬ ដាំដើមឈើ ស្រូវនៅឡើយទេ ។

២. សម័យថ្មបំបែកក្លាយ : Mésolithique

ពី ១២.០០០ ដល់ ៨.០០០ ឆ្នាំ មុន គ្រឹស្តសករាជ វប្បធម៌នេះមាន កំណើតចេញពីវប្បធម៌មុន ។ នៅតាមតុបហាភ្នំខ្លះ គេបានជួបប្រទះនូវសំភារៈប្រើប្រាស់ ដែលធ្វើអំពីថ្មក្នុងស្រទាប់ដី ដែលលាយឡំជាមួយសរីរាង្គមនុស្សផង ។

លក្ខណៈនាសម័យនេះមិនខុសពីសម័យមុនទេ គ្រាន់តែមានរូបរាងប្រសើរជាងមុន ។

គួរគប្បីបញ្ជាក់ថា គ្លីងលលាដីក្បាលមនុស្សដែលគេរកឃើញ មាន

សក្ខណៈជា ឥណ្ឌូណេស៊ីអែន ខ្មែរ-មន មិនខុសពីពួកខ្មែរលើឬខ្មែរសព្វថ្ងៃទេ ។
ដោយសំអាងទៅលើកត្តានេះហើយ បានជាគេអាចសម្រេចបានថា ពួកមនុស្សទាំងអស់នេះ
ជាបុព្វបុរសរបស់ជនជាតិខ្មែរសព្វថ្ងៃនេះ ។

តាមឯកសារ ដែលគេបានស្រាវជ្រាវ មនុស្សចេះស៊ីគ្រាប់ធញ្ញជាតិព្រៃ
ចាប់ផ្តើមចេះរំលីងថ្ម ឬផ្សាំងសព្វថ្ងៃ ។ លើសពីនេះទៀត ការសិក្សាពីបុព្វប្រវត្តិ
នាសម័យនេះ បង្ហាញអោយយើងដឹងថា ជនជាតិខ្មែរដើម ឬខ្មែរ-មន នៅចុងយុគ
នេះ បានចាប់ផ្តើមធ្វើផ្ទាំងចានដោយដីដុត ។ តែភាពនឹងនាំទាំងអស់នោះពុំទាន់មានស-
ភាពរីកចំរើន ឬគុណភាពល្អដូចសម័យក្រោយទេ ។

“ ក្នុងសម័យនេះ ខ្មែរពុំទាន់ចេះរំលីងថ្មនៅឡើយ ”

៤. យុគវប្បធម៌នវសិលា ឬយុគថ្មរំលីង : Neolithique

ពី ៨.០០០ ដល់ ២.០០០ ឆ្នាំ មុនគ្រឹស្តសករាជ គួរបញ្ជាក់ថាសម័យ
នេះកើតក្រោយពីសម័យមុន ហើយក្នុងសម័យនេះដែលអ្នកបុរេវិទូ ចាត់ទុកថាជា
សម័យបដិវត្តន៍ផ្នែកសេដ្ឋកិច្ច Révolution économique មានការផ្លាស់ប្តូរគ្របវិស័យ
ផ្នែកជំនឿក៏ដូចផ្នែកសង្គមកិច្ច ។ មនុស្សចេះដាំរុក្ខជាតិ ដូចជាស្រូវ ។

យ៉ាងណាមិញ ខ្មែរបុរាណក្នុងសម័យនោះ ចេះរស់ដោយកសិកម្មនិង
ដោយការចិញ្ចឹមសត្វ ដើម្បីយកសាច់និងធានមកទទួលបាន ។ កំណាយមកពីស្ថានីយ៍
បុរេ បង្ហាញអោយយើងដឹងថា គេចេះបូជាសតដោយកប់ ក្នុងផ្នូរខ្មោចនូវគ្រឿង

អលង្ការ ឬឧបករណ៍ផ្សេងៗគ្រប់បែបយ៉ាងទាំងអស់ ។ សំណល់វប្បធម៌បានអោយ
ព័ត៌មានថា មនុស្សចូលចិត្តធ្វើផ្ទះខ្ពស់ពីដី ហើយរស់ផ្គុំជាភូមិស្រុក ។ ខ្លះទៀតក៏រស់
នៅក្នុងរូងភ្នំ ឬខ្ពង់រាប ។

លើសពីនេះទៀត គេចេះត្បាញសំពត់ប៊ុំង ហើយចេះធ្វើគ្រឿងលំអ
កាយ ដូចជាទងការ ឬក្រសាលធ្វើអំពីភ្នុក ខ្យង លើ ឆ្អឹង ថ្ម និងដីដុត ។
ការវិវឌ្ឍន៍មួយដ៏ធំ ផ្នែកបច្ចេកទេសគឺការរំលីងថ្មដោយខ្មែរដើម ។ គួររំលឹកឡើងវិញ
ថា ពួកថ្មក្នុងយុគថ្មីនេះ មានលក្ខណៈរលោង ។ ឧ. ត្បាល់និងអង្រែ និងរូប
សត្វដែលគេបានរកឃើញក្នុងស្ថានីយ៍បុរេ ។

ក្នុងជំនឿសាសនា គេសង្កេតឃើញមានការគោរពបូជាបុព្វបុរស ។
មនុស្សនាជំនាន់នោះសន្និដ្ឋានថា សត្វជាដើមសន្តតិវង្សដូចជា មុង កុក ត្រី ត្រកូត
ពស់ ប្រើស... ។ បុព្វហេតុដែលជំរុញអោយយើងប៉ាន់អះអាងដូច្នោះ បណ្តាល
មកពីការរកឃើញនូវរូបសត្វ ធ្វើអំពីដីដុតជាច្រើនក្នុងផ្ទះខ្មោច ដូចជា មាន បង្ហូយ
គោ ក្របី ដំរី ក្តែប ពស់ជាដើម ។ យ៉ាងណាមិញក្នុងច្បាប់ ព្រះរាជពង្សាវតារ
ខ្មែរ ជាពិសេសនៅក្នុងភាគទី១ យើងឃើញមានការពណ៌នាពីសត្វត្រកូតនិងភូជង្គនាគ
ដែលយើងអាចសន្និដ្ឋានថា ជាសំណល់នៃជំនឿនាសម័យមុនក្តីង្គចូលស្រុក ។

ការសិក្សាឧបករណ៍ធ្វើអំពីលោហធាតុចុងសម័យនេះ អោយដឹងថាខ្មែរ
ដើមចេះរកឃើញនូវជាតិដែក ដូចជា កណ្តៀវ លំពែង កងដើង កងដៃ ធ្វើអំពី
សិរិទ្ធិឬស្ពាន់ ។ គួរកត់ត្រាថានៅចុងយុគនេះ មនុស្សបានរកឃើញពណ៌ ហើយគេ

យកមកផ្តាច់ភាគនីដីទាំងអស់នោះ ដើម្បីអោយមានទ្រង់ទ្រាយល្អប្រណិត ។

កម្មវិធីស្ថាបនា

៥. សម័យលោហធាតុ : Métallurgie

ពី ២.០០០ ដល់ ១០០ ឆ្នាំ មុនគ្រឹស្តសករាជ ។

ក្នុងសម័យនេះ ប្រដាប់ប្រដាដែលគេប្រើប្រាស់ ភាគច្រើនគេធ្វើអំពី ស្ពាន់ ដែក សិរិទ្ធ មងដែង សំណា និងភក់ ។

គេចេះយកដីឥដ្ឋទៅជាតួនត្រា ហើយនៅលើមុខត្រាគេធ្លាក់រូប ឬក្បាច់ ក្បូរ ហើយយកទៅប្រដាប់នៅលើសំពត់ជាលំអ ។

គេក៏បានប្រទះឃើញដែរនូវផ្នូរធំៗ សង់អំពីផ្កាំងថ្ម សំរាប់បញ្ចុះខ្មោច រូបភាព " ។ ស្ថានីយ៍បុរេសំខាន់ៗនៃកម្ពុជា ដែលស្ថិតនៅតាមវាលមំនាប គឺ សំរោងសែន អន្លង់ផ្តៅ ម្លូព្រៃ ល្បាងព្រៃកន្ទួង សាហ្វិញ ស្ទឹងឡុក កោះអណ្តើក និង អូរកែវ " កម្ពុជាក្រោម " ។ ល ។

រួមសេចក្តីទៅ សម័យចុងក្រោយនេះជាសម័យមួយជឿនលឿនបំផុត ហើយ ការរស់នៅក៏មិនខុសពីជីវភាពសព្វថ្ងៃតាមជនបទនៃកម្ពុជាដែរ ដែលពុំទាន់មានការទាក់ ទងនឹងអរូប ។

សេចក្តីសន្និដ្ឋាន :

ការសិក្សាវប្បធម៌នាសម័យមុនក្តីឆ្លងចូលស្រុក បញ្ជាក់អោយយើងដឹងថា អតីតប្រទេសខ្មែរ ជាប្រទេសមួយដែលមានវ័យចំណាស់ជាងគេ ។ វិងជនជាតិខ្មែរវិញក៏ជាជនជាតិមួយដែលគេបានកើតឡើងនៅក្នុងភូមិភាគឥណ្ឌូចិននេះដែរ ហើយជាជនជាតិចាស់ខុសពីជនជាតិនិងភាសាជាមួយខ្មែរ ជាហេតុដែលនាំអោយអ្នកប្រាជ្ញចាត់ទុកថា ខ្មែរស្ថិតក្នុងអំបូរ ខ្មែរ-មន ។

ចំពោះវិធីកម្លាយពាក្យនេះ ខ្មែរបានប្រើតាំងពីមុនសម័យអង្គរវត្តមកម៉្លោះ ដូចជាសិលាចារឹកជាសក្ខីភាពស្រាប់ ។

ឧទាហរណ៍ :

ល្ងង- ល្ងួង	លេច- បន្ថេច- វិលេច
តែង- តំណែង	រួញ- ជ្រួញ- បម្រួញ
តាំង- តំណាំង	លូច- លមូច
ត្រូវ- តម្រូវ	វែង- លវែង- ខ្លែង
ម៉ុំ- បន្តំ	អង្វែង- ប្រវែង
ប្រៃ- បំប្រៃ	សិត- សរសិត- ស្ថិត

រួម- បង្រួម- សង្រួម
សំរួម

សិន- ឱ្យ
ដាច់- ស្តេច- សម្តេច

សូមបញ្ជាក់ថានៅក្នុងភូមិភាគអាស៊ីភាគអាគ្នេយ៍ មានព័ត៌មានមិនទេ ដែលប្រើ
វិធីកម្លាយនេះ តាំងពីពុទ្ធសករាជ ១ នេះជាលក្ខណៈមួយពិសេសក្នុងភាសា
សាស្ត្ររបស់អំបូរខ្មែរ-មន ។

ភាគទី ២

សម័យ

ប្រវត្តិសាស្ត្រ

ភាគទី ២ : សម័យប្រវត្តិសាស្ត្រ

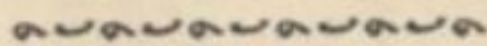

ជំនាដើម:

ប្រវត្តិសាស្ត្រខ្មែរ មានវឌ្ឍនាការបោះជំហានទៅមុខជានិច្ច ។ យោងទៅលើឯកសារប្រវត្តិសាស្ត្រ យើងអាចដឹងពិតប្រាកដថា នាដើមសតវត្សទី១នៃគ្រឹស្តសករាជ ជនជាតិខ្មែរដែលស្ថិតនៅតាមវាលទំនាប នៃដងទន្លេមេគង្គផ្នែកខាងក្រោម ផ្នែកកណ្តាល រហូតដល់ផ្នែកធំនៃទន្លេចៅព្យា ព្រមទាំងជ្រោយម៉ាឡាកាក្នុងបច្ចុប្បន្ននេះ បានទទួលឥទ្ធិពលឥណ្ឌាយ៉ាងសកម្ម ។

ការផ្សព្វផ្សាយអាណាចក្រមិឥណ្ឌានេះហើយ ធ្វើអោយតំបន់ទាំងប៉ុន្មានខាងលើនេះ ដែលជាទីតាំងនៃជនជាតិខ្មែរ-មន តាំងតែពីសម័យមុនប្រវត្តិសាស្ត្រ ក្លាយជាចក្រភពមួយយ៉ាងធំ គឺអាណាចក្រភ្នំ រុងរឿងផ្អែមបំផុត នៅរាស្ត្រភាគអាគ្នេយ៍ ដែលចិនហៅថា នគរ ហ្វូណាន ។

ជាមួយគ្នានឹងការបង្កើតរដ្ឋខ្មែរដំបូងបង្អស់នេះ ជនជាតិខ្មែរនៃនគរភ្នំ ដែលពីបុព្វសម័យមានជំនឿលើប្រាមណាចរបស់ធម្មជាតិ ក្នុងសម័យនេះក៏បានស្គាល់នូវសាសនាថ្មីពីរទៀតដែលមានកំណើតនៅឥណ្ឌា គឺ ព្រហ្មញ្ញសាសនា និង ព្រះពុទ្ធសាសនា ។

គួរកត់សំគាល់ថា សាសនាក្លឹកទាំងពីរនេះ ចាក់ឫសគល់យ៉ាងជ្រៅក្នុង
សង្គមខ្មែរ បន្ទាប់ពីរលាយក្នុងពុម្ពខ្មែរ ហើយក៏ក្លាយទៅជាមូលដ្ឋាននៃអារ្យធម៌វប្បធម៌
ខ្មែររហូតដល់សព្វថ្ងៃនេះ ។

១. ឥណ្ឌូចនិយ័កម្មនៃនគរភ្នំ ដើមសតវត្សទី១នៃ គ.ស :

ដែនដីសុវណ្ណភូមិក្នុងបុរេប្រវត្តិ ពិតជាមានការទាក់ទងនឹងប្រទេសឥណ្ឌា
ពុំខាន ពីព្រោះគេបានរកឃើញនូវវត្ថុបុរាណនៅសម័យនោះជាច្រើន ដូចជា ពូថៅ ថ្ម
អង្កាំថ្ម ។ ល ។ ដែលមានលក្ខណៈស្រដៀងនឹងឧបករណ៍ ដែលស្ថិតក្នុងស្ថានីយ៍បុរេ
នានានៃឥណ្ឌា ។ តែការទាក់ទងផ្នែកពាណិជ្ជកម្ម ត្រូវបង្កើតសកម្មភាពឡើង យ៉ាង
ខ្លាំងក្លាបំផុត នៅដើមសតវត្សទី១ នៃ គ.ស ។

សូមបញ្ជាក់ថា នាបុព្វសម័យក្នុងភូមិភាគឥណ្ឌូចិននេះ គេពុំទាន់ស្គាល់
របៀបគ្រប់គ្រងតាមរបៀបរាជានិយម ឬសាធារណរដ្ឋនិយមដោយហេតុថា គេរស់
នៅជាក្រុមៗ ហើយមានមេកន្ត្រាញដឹកនាំ ។ ម៉្យាងទៀតសុវណ្ណភូមិ ជាពិសេស
ប្រទេស ភូមាសម័យបច្ចុប្បន្ននេះដែលមានព្រំប្រទល់ជាប់នឹងឥណ្ឌា ជាមិតាំងចាស់
របស់ពួកខ្មែរ-មន ។

រហូតដល់សព្វថ្ងៃ ប្រទេសនេះក៏ដូចប្រទេសខ្មែរ-លាវនិងយួនខាងត្បូង
នៅមានបក្សសម្ព័ន្ធ នៅតែពុំទាន់បានទទួលឥទ្ធិពលផ្នែកវប្បធម៌ឥណ្ឌានៅឡើយ ។

ការហូរចូលក្នុងជ្រោយសុវណ្ណភូមិ នៃវប្បធម៌-អារ្យធម៌ឥណ្ឌា :

នាដើមសតវត្សទី១នៃគ្រឹស្តសករាជ ដែនដីសុវណ្ណភូមិទាំងមូល ឬនគរ
គោកឆ្នក ឬទីបនៃដើមម៉ែសាក បើហៅតាមឥណ្ឌា "សាកទីប" ព្រមទាំងឥណ្ឌូណេ-
ស៊ី និងម៉ាឡេស៊ី បានទទួលនូវវប្បធម៌ឥណ្ឌាទាំងអស់ លើកលែងតែប្រទេសវៀត-
ណាមខាងជើងដែលស្ថិតនៅក្រោមអានុភាពរបស់ចិន ។

គួរកត់សំគាល់ថា នៅដើមសតវត្សទី១នៃគ្រឹស្តសករាជ ជនជាតិយួន
ដែលមានទីលំនៅដើម នៅក្លាន់តុង ឯចិនខាងត្បូង បានមករស់នៅៗយួនខាងជើង
ហើយ តែសម័យនោះគេពុំទាន់ដណ្តើមបានយួនកណ្តាល និងយួនខាងត្បូងទេ
ឡើយទេ ។

តើការហូរចូលនៃវប្បធម៌-អារ្យធម៌ឥណ្ឌាក្នុងភូមិភាគនេះបណ្តាលមកពី
បុព្វហេតុអ្វីខ្លះ ? ហើយតាមរបៀបណាដែរ ? ។ ម៉្យាងទៀតតើយើងមានឯកសារ
សារអ្វីសំរាប់សំអាង ជាភស្តុតាងចំពោះវត្តមាននៃជនជាតិឥណ្ឌានៅជ្រោយឥណ្ឌូចិន ?

១. បុព្វហេតុនៃការហូរចូលនៃវប្បធម៌ឥណ្ឌាក្នុងសុវណ្ណភូមិ :

មានសម្មតិកម្មជាច្រើនស្តីពីបញ្ហានេះ តែសម្មតិកម្មដែលត្រឹមត្រូវជាង
គេគឺការស្វែងរកនូវភោគទ្រព្យដូចជា មាស និងគ្រឿងទេស ពោលគឺប្រភពនៃការចាក់
ឫសគល់នៃវប្បធម៌-អារ្យធម៌ឥណ្ឌានៅអាស៊ីអាគ្នេយ៍ បណ្តាលមកពីការធ្វើជំនួញ ។

ករណីនេះជំនួញអោយជនជាតិក្នុង បានផ្សព្វផ្សាយវប្បធម៌ - អារ្យធម៌

ឥណ្ឌាក្នុងទ្វីបអាស៊ី ត្រូវបានសំរួលដោយការលូតលាស់ផ្នែកនាវាចរតាមសមុទ្រឥណ្ឌា ដោយគេចេះធ្វើសំពៅធំៗនៅដើមសតវត្សទី១នៃគ្រឹស្តសករាជ ។

មិនតែប៉ុណ្ណោះសោត ជនជាតិឥណ្ឌាដែលបើកបរសំពៅ ថែមទាំង ស្គាល់ភាពផ្លាស់គ្នានៃខ្យល់ មូស្សុងយ៉ាងច្បាស់លាស់ ពោលគឺខុសពីសម័យមុនៗដែល គេគ្រាន់តែធ្វើតមនាគមន៍តាមផ្លូវគោកប៉ុណ្ណោះ ។

ចាប់តាំងពីដើមសតវត្សទី១នៃគ្រឹស្តសករាជមក សុវណ្ណភូមិបានក្លាយ ទៅជាទីប្រជុំនៃពួកឈ្មួញក្នុង ក្រិក និងរ៉ូម៉ាំង ដែលមកទិញ ម្រេច កប្បាស មាស សំណាបាំង ភ្នក ឡើង ។ ល ។

ក្នុងការធ្វើដំណើរឆ្ពោះមកសុវណ្ណភូមិ ឈ្មួញទាំងអស់នោះត្រូវតែងពាក់ ទៅលើខ្យល់រដូវទាំងស្រុង ហើយត្រូវស្នាក់អាស្រ័យជាច្រើនខែផងក្នុងភូមិភាគនៃអាស៊ីអាគ្នេយ៍ ។ បើគេមកពីស្រុកក្នុង គេត្រូវប្រើខ្យល់រដូវនាវា ។ ខ្យល់នេះចាប់ ផ្ដើមមានឡើងពី ខែ មិថុនា ដល់ ខែ សីហា ។ គេក៏អាចប្រើខ្យល់រដូវឆ្លៀតដែល ចាប់ផ្ដើមពីខែ វិច្ឆិកា ទៅ ខែ មេសា ដើម្បីត្រឡប់ទៅស្រុកឥណ្ឌាវិញ ។ រួមសេចក្ដី មក ការប្រើសំពៅខ្យល់ " ក្ដោងជាមធ្យោបាយមួយដ៏សំខាន់បំផុតសំរាប់ការរីកចំរើន និង ការដុះដាលនៃអាណាចក្រផ្សេងៗក្នុងឧបទ្វីបអាស៊ីអាគ្នេយ៍ ដែលស្ថិតនៅក្រោម ឥទ្ធិពលសាសនា ដែលជាកត្តាបង្រួបបង្រួបប្រជាពលរដ្ឋទាំងអស់ជាច្រើនមួយ ដោយ គេប្រារព្ធធៀវាទិទេពដូចគ្នា ។

ប្រសិនបើយើងពិនិត្យ ផែនទីនៃប្រទេសឥណ្ឌា យើងអាចសំគាល់

ឃើញថា កំពង់ផែធំៗរបស់ប្រទេសឥណ្ឌា ដូចជា តាម្ពុក កានជីព្វរ៉ា អមរាវតី ។ល។
ស្ថិតនៅតាមឆ្នេរសមុទ្រឥណ្ឌា ។ កាលពីដើមពួកឈ្មួញឥណ្ឌា គ្រាន់តែស្នាក់អាស្រ័យ
ក្នុងទីស្នាក់បូជន្ទាស់នានានៃកំពង់ផែប៉ុណ្ណោះ ។ យូរៗទៅគេក៏រៀបការ ជាមួយស្ត្រី
ខ្មែរ ដែលជាកត្តាមួយយ៉ាងសំខាន់ក្នុងការផ្សព្វផ្សាយអារ្យធម៌ឥណ្ឌា ។ តែទោះបី
យ៉ាងណាក៏ដោយក៏អ្នកស្រុកនៅតែប្រកាន់ខ្ជាប់នូវទំនៀមទម្លាប់របស់ខ្លួនដែលមានពីបុព្វ
សត្វការហួតដល់សព្វថ្ងៃនេះ ដូចជាជំនឿរាវក្ស អ្នកតា ការសែនព្រេនបុព្វបុរស
ជំនឿទៅលើទឹក ភ្លើង ខ្យល់ ។ល។

២. ការបង្កើតរដ្ឋខ្មែរដំបូង : នគរភ្នំ ឬ " ហ្វូណាន " :

សេចក្តីផ្តើម :

បើយើងពឹងផ្អែកទៅលើ ឯកសារប្រវត្តិសាស្ត្រចិននិងទៅលើខ្មែរ-មន
បុរាណវត្ថុនានាដែលស្ថិតក្នុងភូមិភាគឥណ្ឌូចិនសព្វថ្ងៃនេះ យើងអាចសង្កេតឃើញថា
ក្នុងកុលសម័យខ្មែរ-មនទាំងអស់ មានតែជនជាតិខ្មែរ-មននិងចាមទេ ដែលបានបង្កើត
រដ្ឋជាលើកដំបូងបង្អស់ គឺ ខ្មែរនិងចាម នៅដើមសតវត្សទី៧នៃគ្រិស្តសករាជ ពេល
គឺនៅក្នុងកម្ពុជាក្រោយពីការបែកបាក់នគរភ្នំ ក្នុងដំនាន់នោះ ពេលនេះហើយដែលមន
បែកពីខ្មែរ ហើយបានតាំងនគររបស់ខ្លួនឈ្មោះថា ឆ្វារវតីនៅចុងសតវត្សទី ៦ ។

ម៉្យាងទៀតគេអាចសំគាល់ថាមានតែខ្មែរទេ ដែលមានចំនួនច្រើនជាង
គេ ក្នុងកុលសម័យខ្មែរ-មន ហើយដែលបានរក្សារដ្ឋ របស់ខ្លួនអោយបានគង់វង្ស

ស្ថិតស្ថេររហូតដល់សព្វថ្ងៃនេះ ថ្វីត្បិតតែទំហំទឹកដីដ៏ធំធេងរបស់ខ្មែរបានត្រូវរុញស្ថិត
តូចជាងអតីតកាលយ៉ាងណាក៏ដោយ ។ រីឯនគរមននិងចាម បានរលត់សាបសូន្យវិនាស
អន្តរាយក្រោមភ្លើងសង្គ្រាមដោយការបែកបាក់សាមគ្គីសាមគ្គាគ្នានិងលទ្ធិវាតទីរបស់ពួក
បរទេស ។

ចំពោះការបង្កើតរដ្ឋខ្មែរ គួរកត់សំគាល់ថា ដើម្បីទទួលនូវវប្បធម៌-
អារ្យធម៌ឥណ្ឌាបាន ដែលជាមូលដ្ឋានជាតិ មាល់តែបុព្វបុរសខ្មែរមានលទ្ធភាព និង
សមត្ថភាពដ៏ពេញលេញបរិបូរណ៍ ពោលគឺមានប្រាជ្ញា ភាពល្អៗស្រៃ និងស្ថេរភាពគ្រប់
វិស័យទាំងអស់ ។

នគរភ្នំ : " ហ្វូណាន " :

តើរដ្ឋខ្មែរដំបូងបង្អស់ បានកើតឡើងយ៉ាងដូចម្តេចដែរ ឬតាមវិធីណា
នៅដើមសតវត្សទី ១ នៃគ្រឹស្តសករាជ ? តើខ្មែរបុរាណបានខ្ចីអ្វីខ្លះពីឥណ្ឌា ដែលជា
អរិយធម៌ប្រទេសក្នុងអតីតកាល ដើម្បីបោះឈោនជើងចូលក្នុងសម័យប្រវត្តិសាស្ត្រ ដូច
ប្រទេសបារាំងសែស ក្នុងកម្ពុជាពេលជាមួយគ្នានោះ ដែលបានទទួលវប្បធម៌ពីពួក
រ៉ូម៉ាំង ? ។

មុននឹងលើកបញ្ហាបង្កើតរដ្ឋខ្មែរ គឺនគរភ្នំមកវែកញែក តាមរបៀបវិ-
ទ្យាសាស្ត្រ គួរយើងរំលឹកឡើងវិញថា មុនគ្រឹស្តសករាជជនជាតិខ្មែរ-មនមានវប្បធម៌
អារ្យធម៌របស់យើងនាសម័យមុនក្លិន្ទចូលស្រុកបានបង្ហាញជាភស្តុតាងស្រាប់ ។

ហេតុដែលមាននកុលសម្ព័ន្ធមន-ខ្មែរ ដូចជា កួយ ពីរ ស្តួច ស្តៀង ខា ឆ្មង ត្រឹង ម្រុំ (នៅ ភូមា) ដែលរសតាមចុងកាត់មាត់ញាត ឬតាមព្រៃភ្នំ ហើយពុំទាន់បានទទួលអា- នុភាពវប្បធម៌ឥណ្ឌានៅឡើយ អាចបំភ្លឺអោយឃើញនូវលក្ខណៈវប្បធម៌ខ្លះ ដូចជា ការរសនៅរបស់សង្គមខ្មែរនាសម័យបុរេប្រវត្តិសាស្ត្រ ។

ម្យ៉ាងទៀត គេអាចអះអាងតាមលោក George Coedès អ្នកប្រវត្តិ- សាស្ត្រវិទូបារាំងសែសដីល្បីល្បាញម្នាក់ថា " ខ្មែរគឺឆ្មង " ឬ " ខ្មែរដើម " " ខ្មែរលើ " គ្រាន់តែមិនបានទទួលវប្បធម៌ឥណ្ឌាប៉ុណ្ណោះ " le Cambodgien est un Pnong hindouisé " ។

រីឯជនជាតិមនវិញក៏ដូច្នោះដែរ ។ ព្រោះថា មុនក្នុងចូលស្រុក ពុំទាន់មានការ បែងចែកជាអ្វីជាមន អ្វីជាខ្មែរនៅឡើយ ហើយរហូតដល់សព្វថ្ងៃនេះ ថ្វីត្បិតតែមន បានបែកឆ្នាយពីខ្មែរប្រមាណជិត ១.៥០០ ឆ្នាំ មកហើយក៏ដោយ ក៏ភាសាមនវប្បធម៌ មន ទំនៀមទម្លាប់មនខ្លះនៅតែមានទ្រង់ទ្រាយដូចខ្មែរដដែល ។ ដូច្នោះគេអាច សន្និដ្ឋានយ៉ាងត្រឹមត្រូវថា : នាបុព្វសម័យមន និងខ្មែរជាពូជសាសន៍តែមួយ ។ ចំពោះ បញ្ហាដ៏សំខាន់នេះ លោកសាស្ត្រាចារ្យ ភេង ថាវ៉ាន់សាភ័ បានបញ្ជាក់យើងថា " ដោយហេតុដែលនាំអោយជាតិមួយហៅថា មន ហើយជាតិមួយទៀតហៅថាខ្មែរ គឺ មកអំពីការរស់នៅតាមទីកន្លែងប្លែកគ្នា ដែលជាហេតុនាំអោយមានឈ្មោះប្លែកគ្នា " ។ ឧទាហរណ៍ : ដូចជានៅស្រុកខ្មែរយើង ជាតិនៅតែជនជាតិខ្មែរ-មនដដែល " លោក

សំដៅពួកខ្មែរភ្នំ" ប៉ុន្តែទឹកខ្លែងរសនៅប្លែកគ្នា មួយនៅលើភ្នំ" ខ្មែរលើ" មួយតាម
ជ្រោយសមុទ្រ ឬមួយនៅតាមជនបទឆ្ងាយៗ មានទំនៀមទម្លាប់មិនខុសគ្នាទេ គ្រាន់
តែមួយកាន់ព្រះពុទ្ធសាសនា មួយកាន់សាសនាមួយទៀត "ជំនឿលើធម្មជាតិ" ក៏មាន
ឈ្មោះហៅថា ព្រង ហៅថា ជង ហៅថា កូបេ ហៅថា ស្លូត ហៅថា ត័រ ទៅវិញ ។
ប៉ុន្តែពួកទាំងអស់សុទ្ធតែជាជនជាតិខ្មែរដូចយើងដែរ " ដែលពុំទាន់ស្ថិតក្រោមអានុភាព
វប្បធម៌ អារ្យធម៌បរទេសនៅឡើយ " ។

រួមសេចក្តីមក ទស្សនៈខាងលើនេះមានន័យត្រឹមត្រូវហើយទូលំទូលាយ
ណាស់ ព្រោះវាមិនគ្រាន់តែសំដៅខ្មែរនិងមន ដែលបានក្លាយទៅជាអារ្យបុគ្គលក្រោម
ឥទ្ធិពលវប្បធម៌របស់ឥណ្ឌាឬចិនទេ ថែមទាំងបញ្ចូលនូវអំបូរខ្មែរ-មន ទាំងអស់ ដែល
មានការរស់នៅតាមរបៀបចាស់បុរាណទៀតផង ។ ម៉្យាងទៀតការសិក្សារបស់អ្នក
ប្រាជ្ញជាច្រើន ដូចជាសាស្ត្រាចារ្យ I. Brunpi លើលក្ខណៈក្រហម Hemoglobine E នៃ
ពួកខ្មែរនិងខ្មែរលើដែលពុំទាន់ទទួលអានុភាពវប្បធម៌ឥណ្ឌានៅឡើយ ក៏អាចឆ្លុះរោយ
ឃើញនូវភាពត្រឹមត្រូវរបស់គំនិតខាងលើនេះដែរ ។

គួរយើងបញ្ជាក់ថា មុនពេលដែលឥណ្ឌាបានធ្វើវិញ្ញាបនបត្រមកដល់ទីតាំង
នានារបស់ពួកខ្មែរ-មន ខ្មែរមិនទាន់បង្កើតរដ្ឋឬព្រះរាជាណាចក្រនៅឡើយទេ ។ ម៉្យាង
ទៀតការបង្កើតរដ្ឋជាការមួយវែងឆ្ងាយ តែយើងអាចអធិប្បាយដោយសង្ខេប ដោយ
យកតែគោលៗដូចខាងក្រោមនេះ :

ដូចបានពោលមកហើយ នាដើមសតវត្សទី ១ នៃគ្រឹស្តសករាជ វប្បធម៌

អាជ្ញាធរមតិណ្ណក្នុងការប្រកាសយ៉ាងសកម្ម តាមរបបអ្នកជំនួញណា ក្នុងជ្រោយឥណ្ឌូចិន ដែលហៅថា សុវណ្ណភូមិ "ដែនដីមាស" ។ តាមការត្រួតត្រាជ្រាបរបស់អ្នកប្រាជ្ញ (C. Coedès) ការប្រកាសនៃ វប្បធម៌-អាជ្ញាធរមតិក្នុង បណ្តាលអោយមានការបង្កើតរដ្ឋជាច្រើន ជា ពិសេសរដ្ឋខ្មែរក្នុងភូមិភាគនេះ ។ គឺនៅក្នុងពេលជាមួយគ្នា និងការលាក់ដួរជាមួយខ្មែរ ក្នុងបានសាបព្រោះផ្សព្វផ្សាយវប្បធម៌-អាជ្ញាធរមតិរបស់ខ្លួន ។ ជាហេតុធ្វើអោយសង្គម ខ្មែរ ទទួលសន្ទុះវប្បធម៌ថ្មីមួយ គឺការខ្លិនផ្នែកវប្បធម៌-អាជ្ញាធរមតិ នា នា ដែលខ្មែរខ្លះ ពោលគឺរបបនយោបាយ ដូចជាការរៀបចំផ្នែកសង្គមកិច្ច សេដ្ឋកិច្ច យោធា សាសនា ។ល។ ដែលជាមូលដ្ឋាននៃរដ្ឋខ្មែរដំបូងបង្អស់ ។

តាមគិតក្នុងការបង្កើតរដ្ឋ ឬនគរ អ្នកដឹកនាំខ្មែរនាដើមសតវត្សទី១ ត្រូវ ការនូវមនោគមវិជ្ជា រាជានិយមដែលមានស្ថេរភាព Ideologie monarchique à caractère cakravatin ដែលខ្លួនខ្លះសំរាប់បង្រួមក្នុងសង្គមតូចៗ អោយក្លាយទៅជាចក្រ ភពដែលមាន ព្រះចៅអធិរាជដឹកនាំគឺ នគរភ្នំ ។ ផ្ទុយពីពួកក្រិក ឬរ៉ូម៉ាំងដែលបាន ធ្វើសង្គ្រាមលុកលុយ ឈ្លានពានកាន់កាប់ប្រទេសជិតខាង ដើម្បីកេងប្រវ័ញ្ចនូវភាគ ម្រព្យ និងពង្រីកទឹកដីអោយកើតជាចក្រភព ។ ចម្បាំងនាដើមសតវត្សក្នុងភូមិភាគ នេះ ជាចម្បាំងរវាងខ្មែរ និង ខ្មែរ រវាងអ្នកដឹកនាំ និង អ្នកដឹកនាំ ធ្វើឡើងដើម្បី បង្រួមបង្រួមស្រុកទេស ។ ព្រោះថាមាននគរភ្នំដែលជាអាណាចក្រមួយយ៉ាងធំធេង បានកើតឡើងដោយការផ្គុំគ្នានៃកុលសម្ព័ន្ធ ខ្មែរ-មន នា នា ឬក្នុងសង្គមតូចៗ ទូទាំងផ្ទៃ ឥណ្ឌូចិនដោយមានអាណាចក្រណាមជា គ្រឹះឬស្នូល ។ ដូច្នេះបក្សសម្ព័ន្ធទាំងអស់នោះ

សុទ្ធតែជាបងប្អូន ជាលោហិតជាមួយគ្នា ដោយសំរោងទៅលើសិលាចារឹក តែមាន
ការប្រយុទ្ធបង្ខំរយោម ប្រមូលស្តារបែបនិងគ្នាជារឿយៗ ដើម្បីរាជសម្បត្តិ ឬអំណាច
កណ្តាល ។ ចំពោះបញ្ហានេះ អ្នកម្ចាស់ទឹកដែលបានចូលមកកាន់ភ្នំនៅសតវត្សទី៣នៃ
គ្រឹស្តសករាជបានកត់សម្គាល់ថា :

ដើមឡើយហ្វូណានមានទំហំ ៣.០០០ លី ហើយក្រោយមកក៏ពង្រីកធំ
ដល់ ៥.០០០ ឬ ៦.០០០ លី ។

ព្រះរាជវង្សានុវង្សខ្មែរមុនដំបូង

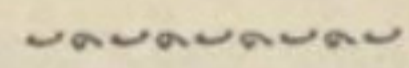

តាមការកំណត់របស់រាជម្ចាស់ទឹកឈ្មោះ កាំង ថៃ ដែលបានមកមន្សាននៅភ្នំ
នៅពាក់កណ្តាលសតវត្សទី៣ នៅដើមសតវត្សទី១នៃគ្រឹស្តសករាជ មានជនជាតិព្រា-
ហ្មណ៍ ម្នាក់ឈ្មោះ ហ៊ុន ឡេន " កោណ្ណញ " បានធ្វើដំណើរពីប្រទេសឥណ្ឌា ឬពី
ជ្រោយ ម៉ាឡាយ ឬក៏ពី " កោះខាងត្បូង " មកកាន់ប្រទេសភ្នំ ។

ដោយសំរោងទៅលើព្រះរាជវង្សានុវង្សខ្មែរ ស្តីពីពួកព្រាហ្មណ៍ ដោយសំដៅ
លើពួកព្រាហ្មណ៍ឥណ្ឌានៃកោះជ្វា បើងរាជសន្និដ្ឋានថាកោះភាគខាងត្បូង ពណិនា
ដោយលោក កាំង ថៃ គឺជាកោះជ្វានៃប្រទេសឥណ្ឌូណេស៊ី ។ សរុបសេចក្តីមក
ព្រះបាទ ហ៊ុន ឡេន គិតជាមកដល់ស្រុកខ្មែរតាមរយៈកោះនេះ ឬ ជ្រោយម៉ាឡាយ ។

ចំពោះការមកកាន់ប្រទេសភ្នំនេះ រាជម្ចាស់ទឹកនេះ បានកត់ត្រាថា : យប់

មួយព្រះបាទ ហ៊ុន ឡែន បានយល់សប្តិឃើញទេវតាដែលបីបាច់ថែរក្សាព្រះអង្គធ្វើ
អំណោយធូរទិព្វមួយ ហើយបញ្ជាអោយព្រះអង្គឡើងជិះសំពៅជំនួញមួយយ៉ាងធំ ។

លុះព្រឹកឡើង ព្រះអង្គក៏ស្តេចយាងទៅកាន់ទេវស្ថាន ដើម្បីធ្វើសក្ការៈបូជា
ស្រាប់តែឃើញធូរទិព្វដូចសុបិន្តមែន ។ បន្ទាប់ពីនេះ ព្រះអង្គក៏ធ្វើដំណើរតាមសមុទ្រ
មកកាន់រាជរាណាចក្រភ្នំ តាមបទបញ្ជារបស់ទេវតា ។

មកដល់ស្រុកនគរភ្នំ ព្រះអង្គត្រូវតែបប្រយុទ្ធជាមួយរាជនិរដ្ឋនេះគឺនាង លីវ យី
តែដោយច្បងនុភាពរបស់ធូរទិព្វ ក៏បានទទួលជ័យជំនះទៅលើព្រះនាង លីវ យី
ដែលជាម្ចាស់ស្រុក ក្រោយពីបានពាញ់ធ្លាយសំពៅរបស់ព្រះនាងពីម្ខាងទៅម្ខាង ។
ដូច្នេះព្រះនាងក៏សុខចិត្តចុះចាញ់និងមហិទ្ធិបូជិរបស់ព្រះបាទ ហ៊ុន ឡែន ហើយក៏ទទួល
ព្រះអង្គធ្វើជាព្រះស្វាមី ។

គួររំលឹកឡើងវិញថា ចាស់ៗនៃ ភូមិពួន ស្រុកសង្កែ ខេត្ត សុរិន្ទ្រ ដែល
មានពូជពង្សតមកពីសម័យនគរភ្នំមកនៅចុងចាំនៅឡើយ នូវការមកដល់នៃព្រាហ្មណ៍
ក្លិននេះ ។ គេមានសេចក្តីដំណាលដូចតទៅនេះ ៖

ពីដើមស្រុកភូមិគេ គ្រប់គ្រងដោយមេកម្រុនាញស្រី ម្នាក់មានឈ្មោះថា នាង
ដោះធំ ដែលមានរូបឆោមល្អក្រែកលែង ។ នាងដោះធំនេះឈ្មោះស្រីអង្គរភាពក្លាហាន
ផុតលេខ ។ ឧទាហរណ៍ ៖ ព្រះនាងបានឈ្នះពួកប្រុសៗទាំងអស់ក្នុងការប្រលងប្រជែង
សាងប្រាសាទមិម្ពុបេតិ ប្រាសាទភូមិពួន នៅគង់វង្សរហូតដល់សព្វថ្ងៃ ។ តែអកុសល
ថ្ងៃមួយព្រះនាងត្រូវចាញ់ការមិទ្ធិរបស់ព្រាហ្មណ៍ម្នាក់ដែលជិះសេះមកពីមិសយាងត្បូង ។

ក្រោយពីច្បាំងឈ្នះ ព្រះនាងដោះធំ ដោយព្រះអង្គបានបញ្ជូនបំផ្លាញបំបាក់ កំពូលប្រាសាទភូមិពួននេះ ព្រះអង្គក៏ចាប់យកនាងដាក់លើសេះបរទាត់ទៅ ។ ចាស់ៗ នៃភូមិស្រុកនេះបានបន្ថែមទៀតថា : ដោយហេតុនេះហើយបានជាស្ត្រីភេទចុះមន់ ខ្សោយចាប់ពីពេលនោះរហូតមកដល់បច្ចុប្បន្ននេះ ។ តែព្រះនាងបានផ្តាំថា ថ្ងៃណា ព្រះនាងត្រឡប់មកវិញ ស្រុកនេះនឹងរុងរឿងដូចដើមវិញ ។

តាមលោក Bernard-Philippe Groslier ការពិនិត្យសាងប្រាសាទនេះ ត្រូវប្រព្រឹត្ត ឡើងនៅដើមសតវត្សទី៦ នៃគ្រឹស្តសករាជ ។

គ្រឹក្សិការខាងលើនេះ ក៏គេត្រូវរំលឹកឡើងនៅលើផ្ទាំងសិលាចារឹកចាមមួយ ផ្ទាំង គឺសិលាចារឹកម៉ីសើង ។ ឯកសារនេះដែលត្រូវបានឡើង នៅឆ្នាំ៦៥៨ រោយ ដឹងថា ព្រាហ្មណ៍កោណ្ឌញ្ញ បានទទួលលំពែងមួយពីព្រាហ្មណ៍ អស្សត្តាមីន ហើយក៏ ជួយអាវុធនោះ ដើម្បីរកកន្លែងស្ថាបនារាជធានីថ្មី ។ បន្ទាប់ពីនេះ ព្រះអង្គក៏រៀប រាជាភិសេកនឹងព្រះនាងសោមា ដែលជាព្រះរាជបុត្រីរបស់ស្តេចភូជង្គនាគ ។ ការរួម សង្វាស់រវាងព្រះបាទកោណ្ឌញ្ញ និងព្រះនាងសោមាបង្កើតបានជារាជវង្ស រោមវង្ស ។ ប្រវត្តិរបស់ព្រះបាទកោណ្ឌញ្ញនិងព្រះនាងសោមាដែលនេះ ក៏ត្រូវបានគេចារទុកដែរ ក្នុងសិលាចារឹកខ្មែរមួយនៅសតវត្សទី១០ គឺសិលាចារឹក បក្សីចាំក្រុង ។

រីឯរឿងនិទានខ្មែរបុរាណ ដែលចារនៅលើសិលាស្លឹករឹត គេថា ព្រះចៅ ងនាងនាគ ជាបុព្វបុរសរបស់ខ្មែរទៅវិញ ។

ហេតុចិនបន្តិចក៏ដោយ តែសាច់រឿងនៅតែដដែល គឺការមកដល់នៃព្រះហឫណ៍ក្តីងនេះ និងការរួមសង្វាស់ជាមួយអ្នកស្រុកក្រោយចម្បាំង បានធ្វើអោយមានការបន្តព្រះរាជ វង្សានុវង្សនៃរជាក្សត្រប្រទេសកម្ពុជាចាប់តាំងពីសម័យនោះមក ។ ម៉្យាងទៀតការមក ដល់នៃ ព្រះបាទ ហ៊ុន សៀន ក្នុងតំបន់នៃពួកខ្មែរ-មន ជាជំហានទី១នាំមកនូវភាពរុង រឿង ។ ពោលគឺនាសម័យមុនក្តីងចូលស្រុក មហាបុរសខ្មែរគ្រាន់តែជាមេកន្ត្រាញ គ្រប់គ្រងនៅលើស្រុកនីមួយៗ ឥឡូវនេះប្រកបដោយមហិទ្ធិបូទ្ធិខ្លាំងក្លាអស្ចារ្យ ដោយ មនោគមវិជ្ជាឥណ្ឌា ដែលបង្រួបបង្រួមស្រុកភូមិអោយក្លាយជាអាណាចក្រ ហើយពី អាណាចក្រទៅជាចក្រភព ។

ពង្សាវតារ លាង បានអោយដឹងថា ព្រះបាទ កោណ្ឌញ្ញមានព្រះរាជបុត្រមួយ ព្រះអង្គ សោយរាជ្យនៅលើភូមិភាគមួយយ៉ាងធំធេង ដោយមានក្រុងធំៗ "ព្រៃព័រ" ។ ប្រភពឯកសារនេះពោលទៀតថា ក្នុងនគរខ្មែរជំនាន់នោះ មាននាម៉ឺន មន្ត្រី ព្រម ទាំងព្រះរាជវាំង ។ រីឯផ្នែកសង្គមវិញ មានវណ្ណៈ៤ ។ ក្នុងចំណោមស្តេចសោយរាជ្យ គឺព្រះបាទកោណ្ឌញ្ញ គេដឹងថាមានស្តេចមួយព្រះអង្គ ព្រះនាមព្រះបាទ ហ៊ុន ព័រហ្វង

ពោរពេញទៅដោយល្បិចកលផ្នែកយុទ្ធសាស្ត្រ មុននឹងធ្វើសង្គ្រាមបង្ក្រាបបច្ចា មិត្ត ព្រះអង្គរកមធ្យោបាយគ្រប់បែបយ៉ាង ដើម្បីបំបាក់បំបែកសាមគ្គីធម៌សត្រូវ ហើយក្រោយពីច្បាំងឈ្នះ ព្រះអង្គតាំងព្រះរាជបុត្ររបស់ព្រះអង្គឡើងសោយរាជ្យជំនួសវិញ ។

ក្នុងរជ្ជកាលរបស់ព្រះអង្គ ព្រះអង្គបានបង្ក្រាប នគរ១០ ដូចជា ទៀនស៊ុន

គឺវត្ថុគុន កៀវគេ ចាញ់សួន ឈិនឈិន "សុវណ្ណភូមិ" ស្វិឌ្ឍ ស្វិយ៉ាញ់ ។ ល ។
ម្យ៉ាងទៀត តាមឯកសារនៃរាជវង្សានុវង្សចិនខាងត្បូង យើងដឹងថាទឹកដីខ្មែរធំជាង
មុន ហើយមានប្រវែងពី ២.៨៨០ គីឡូម៉ែត្រ ដល់ ៣.៤៥៦ គីឡូម៉ែត្រ ។

ដោយការបង្រួបបង្រួមរបស់ ព្រះអង្គ អាណាចក្រខ្មែរ ជំនាន់ដ៏រុងរឿងនោះ
លាតសន្ធឹងលើភូមិភាគខាងក្រោមទន្លេមេគង្គ ភូមិភាគខាងជើងរីងទន្លេសាប តំបន់
ខាងកើតចាប់តាំងពីវាលទំនាបនៃដងទន្លេមេគង្គ ផ្នែកកណ្តាលរហូតដល់តំបន់ខាងជើង
ទន្លេ ចៅប្រែន "ចៅព្រះយ៉ា" ដែនដីតំបន់ជ្រោយម៉ាឡាយ រហូតដល់ឈូងសមុទ្រ
បន់ដង ។

ស្តេចអង្គនេះ សោយរាជ្យនៅនគរភ្នំ ហើយបានចូលទិវង្គត ពេលដែលព្រះ
អង្គមានព្រះជន្មាយុជាង ៩០ ព្រះវស្សា ។

បើយើងពិនិត្យឯកសារចិនជំនាន់នោះ យើងឃើញថាសម័យនោះ ជាសម័យ
អសន្តិសុខ ។ ក្រោយពីព្រះបាទ ហ៊ុន ប៉ាន់ហ្វូង ត្រូវឡើងសោយរាជ្យសម្បត្តិ តែ
ដោយមានការបះបោរ ពីសំណាក់អ្នកគ្រប់គ្រងជាច្រើន ព្រះអង្គក៏ប្រកល់អំណាច
កណ្តាលអោយមេទ័ពម្នាក់ឈ្មោះ ហ្វាន់ ឆេម៉ាន់ ដែលខ្លាំងពូកែ ។

ក្រោយពីបានសោយរាជ្យបាន ៣ ឆ្នាំ ព្រះបាទ ប៉ាន់ ប៉ាន់ ក៏ចូលសុវណ្ណគត
ហើយប្រជារាស្ត្រនៃនគរភ្នំក៏ព្រមព្រាងគ្នា លើកទ័ពដ៏ខ្លាំងពូកែ ហ្វាន់ ឆេម៉ាន់ ខាង
លើនេះអោយឡើងសោយរាជ្យនៅនគរភ្នំ ។ ដោយអំណាចសេចក្តីក្លាហាន និង
ភាពស្មាត់ជំនាញក្នុងវិធីយុទ្ធសាស្ត្រ ព្រះបាទ ហ្វាន់ ឆេម៉ាន់ ឬស្រីមារៈ តាមសិលា

ចារឹករូកាញ់ នៅកម្ពុជាក្រោម បានជាព្រះចៅចិនតាំងព្រះនាមជា *មហារាជ-
ចិនហ្វាន* ។ ក្នុងការចម្បាំង និងកុលសម្ព័ន្ធតូចៗនានា ដែលស្ថិតនៅ ជ្រោយម៉ា-
ឡាក ឬប្រទេសឥណ្ឌូណេស៊ី ព្រះអង្គប្រើនាវាចម្បាំងជាច្រើន យ៉ាងណាមិញ
ព្រះអង្គក៏មានសំពៅធំៗដែរ ដើម្បីធ្វើជំនួញសំរាប់ទាក់ទងតាមផ្លូវទូត និងបរទេស
មានចិន ឥណ្ឌា ជាដើម ។

នៅពាក់កណ្តាលទសវត្សរ៍ទី២ នៃសតវត្សរ៍ទី៣ នៃគ្រឹស្តសករាជ ព្រះបាទ ហ្វាន
ឆេម៉ាន់ ឬស្រីមេរៈ ចូលទិវង្គត ។ ចំពោះមរណៈភាពរបស់ព្រះបាទហ្វាន ឆេម៉ាន់
កំណត់ហេតុចិនមិនបានពោលថា ព្រះអង្គសោយទិវង្គតនៅចន្លោះឆ្នាំ ២២៥ និង២៥០
នៃគ្រឹស្តសករាជ ហើយនៅក្នុងកម្ពុជពេលនោះព្រះបាទ ហ្វាន ស៊ីយុន ឡើងសោយ
រាជ្យ ។

តាមសាស្ត្រាចារ្យ George Coedès ព្រះអង្គហ្វាន ឆេម៉ាន់ សោយទិវ-
ង្គត ក្នុងពេលដែលព្រះអង្គ លើកទ័ពទៅវាយទីក្រុងកុលសម្ព័ន្ធ គិន ឈិន ត្រូវនឹង
សុវណ្ណភូមិ ដែលស្ថិតនៅប្រទេសភូមាខាងត្បូង ។ រាជបាណ័ង្កក៏ធ្លាក់ក្នុងកណ្តាប់ដៃ
របស់ព្រះបាទ ហ្វាន ឈិនម៉ែន ។ តែមេទ័ព ហ្វាន ឆាន់ ដែលជាក្មួយរបស់ព្រះបាទ
ហ្វាន ស៊ីម៉ាន់ បះបោរឡើង ហើយធ្វើឃាត ហ្វាន ឈិនម៉ែន ។

ប្រភពឯកសារចិនបានអោយដឹងទៀតថា នៅក្នុងសម័យនោះនគរភ្នំមានការ
ទាក់ទង ជាអន្តរជាតិយ៉ាងត្រឹមត្រូវ តាមផ្លូវទូត និងពាណិជ្ជកម្ម ជាមួយឥណ្ឌូនិង

ចិន ។ គួរកត់ត្រាថាក្នុងរាជ្យរបស់ព្រះបាទ ហ្វាន់ ឆាន់ នគរភ្នំមានការទាក់ទងនឹង រាជវង្សមុន្នុននៃប្រទេសឥណ្ឌា ហើយមានការបញ្ជូនទូតខ្មែរជាលើកដំបូងបង្អស់ នៅ ស្រុកចិន ក្នុងសម័យ សាមកុក ។ ឯកសារចិនបានបង្ហាញឲ្យឃើញថា រាជវង្សមុន្នុន បានធ្វើពូជសេះ អាជីនេយ្យចំនួន ៤ មានតម្លៃជាអនេក ថ្វាយព្រះបាទ ហ្វាន់ ឆាន់ ព្រមទាំងជនជាតិឥណ្ឌាម្នាក់ឈ្មោះ ឆេង សុង ដែលជាអ្នកនាំសេះទាំងអស់នោះផង ។

ចំណែកការទាក់ទងរវាងខ្មែរនិងចិន គួរកត់ត្រាថា ក្នុងសម័យនោះព្រះរាជវង្ស អាណាចក្រចិន ស្ថិតនៅភាគខាងត្បូងមានបុគ្គលម្នាក់ បានធ្វើសេចក្តី អធិប្បាយ ថ្វាយព្រះបាទ ហ្វាន់ ឆាន់ អំពីវឌ្ឍនភាពដីត្រចះត្រចង់នៃប្រទេសឥណ្ឌា ។ ក្រោយ ពីនោះព្រះអង្គក៏បានបញ្ជូនប្រតិភូទូត ដែលដឹកនាំដោយព្រះញាតិវង្សរបស់ព្រះអង្គឈ្មោះ ស្ទីវ ទៅកាន់ប្រទេសឥណ្ឌា ។ ប្រតិភូទូតរូបនេះបានចុះសំពៅនៅកំពង់ផែ ត្រូវបានឱ្យ ប្រហែលត្រូវនឹងទីក្រុង តកោល ។

ព្រឹត្តិការណ៍ខាងលើនេះ សរសេរឃើញថា អាណាចក្រខ្មែរក្នុងខណៈនោះ មានឈ្មោះបោះសម្លេងរហូតដល់មហាសមុទ្រឥណ្ឌា ។

តាមការស្រាវជ្រាវរបស់លោក G. Coedes ព្រះបាទ ហ្វាន់ ឆាន់ នេះប្រហែល ជាអ្នកចារសិលាចារឹក រ៉ូកាញ៉ូ ជាភាសាសំស្ក្រឹត ។ គួរបញ្ជាក់ត្រង់នេះថា សិលា ចារឹកនេះអោយដឹងថា ព្រះបាទ ហ្វាន់ ឆាន់ ជាកូនរបស់បងស្រីរបស់ ព្រះបាទ ហ្វាន់ ឆេម៉ាន់ ឬស្រីមារ ដូច្នោះព្រះបាទ ហ្វាន់ ឆាន់ អាចអះអាងថា ព្រះអង្គជាក្មួយរបស់ ព្រះបាទ ហ្វាន់ ឆេម៉ាន់ ។

តាមព្រះរាជពង្សាវតារ សាមកុក គឺព្រះអង្គដែល ដែលបានបញ្ជូនទូតខ្មែរទៅ កាន់ស្រុកចិននៅឆ្នាំ ២៤៣ ដោយមានដង្ហាយជាវង់តន្ត្រី ព្រមទាំងរបស់របរនៃនគរភ្នំ ។

ស្តេចដែលបានសោយរាជ្យពីព្រះអង្គគឺ ព្រះបាទហ្វាន់ ស៊ីយុន ដែលជាអ្នកជ្រែក រាជ្យ ។ ឯកសារចិនបានបំភ្លឺថា ព្រះអង្គបានសោយរាជ្យ ក្រោយពីបានធ្វើឃាតព្រះ រាជបុត្រមួយព្រះអង្គ របស់ព្រះបាទ ហ្វាន់ ឆេម៉ាន់ ។

យើងអាចដឹងព័ត៌មានខ្លះៗ ដែលទាក់ទងនឹងព្រះរាជបុត្ររបស់

ក្នុងការវាយប្រហារ ដើម្បីដណ្តើមអំណាចពីនគរភ្នំ ព្រះបាទ រាវរ័ន "ទី១" បានទទួលជំនួយពីព្រះអនុជរបស់ព្រះអង្គដែលព្រះនាមថា ចិត្រ សេន ប្រកបដោយ សេចក្តីអង់អាចយ៉ាងសម្បើម ។

យើងដឹងថា រាជទូតខ្មែរចុងក្រោយបង្អស់របស់ព្រះបាទ រុន្ត្រីនដែលបានទៅ ចិនបានប្រព្រឹត្តឡើងនៅឆ្នាំ ៥៣៩ ។ រីឯកំណត់ហេតុចិននៃរាជវង្ស តាំងវិញនៅតែ ពិតណាស់ពីរាជទូតខ្មែរដទៃៗទៀតរហូតដល់ពាក់កណ្តាលសតវត្សទី៧ ។ ប៉ុន្តែក្នុងពេល ជាមួយគ្នានោះ ឯកសារចិនបានកត់សម្គាល់ថា មានការប្រែប្រួលយ៉ាងដំណំក្នុងនគរ ខ្មែរ ។

តាមឯកសារចិន មានការផ្លាស់រាជធានីខ្មែរ "ស្តេចមានរាជធានីនៅទីក្រុងតូម៉ូ"

។ ស្រាប់តែដោយមិនដឹងទុកជាមុន ទីក្រុងនេះត្រូវទទួលវិនាសកម្ម ហើយស្តេចក៏ ភៀសខ្លួនទៅភាគខាងត្បូង នៃប្រទេស នៅទីក្រុង ណាភូណា ។ ឯកសារចិនស្តីពី ប្រទេសចេនឡា ដែលរាយច្រើនជាងគេ គឺពង្សាវតារនៃរាជវង្ស "ស៊ី" ប្រទេស

ចេនឡាស្ថិតនៅទិសទិសនិរតី នៃប្រទេស លិន យី ។ ដើមឡើយជាព្រះរាជអាណាចក្រ
ចំណុះនៃនគរភ្នំ ត្រកូលនៃរាជវង្សានុវង្សគីក្សត្រ ព្រះនាមរបស់ព្រះអង្គគឺ ចិត្រ សេន
។ អំណាចបុព្វបុរសរបស់ព្រះអង្គ បានលាតសន្ធឹងបន្តិចម្តងៗទូទាំងប្រទេស ។ ព្រះ
អង្គក៏ដណ្តើមនគរភ្នំ ហើយធ្វើជាស្រុកចំណុះ ។

យើងអាចដឹងទីតាំងរបស់ចេនឡាយ៉ាងច្បាស់ ដោយសារពង្សាវតារនៃ រាជវង្ស
ស្វីអែមុនឆ្នាំ ៥៨៩ នៃគ្រិស្តសករាជ ពោលគឺមុនការដណ្តើមបាន នគរភ្នំ ទាំងមូល
ដោយចេនឡាដឹងការផ្លាស់រាជធានីទៅកាន់ភូមិភាគខាងត្បូង ។ គួរបញ្ជាក់ថានគរ
ចេនឡា ស្ថិតនៅត្រង់ផ្នែកខាងត្បូងប្រទេស លាវ តំបន់បាលាក់ ដោយមានរាជធានី
ឈ្មោះ ភវៈបុរៈ នៅត្រង់មុំប្រាសាទខ្មែរបុរាណ វត្ត ភូ ប្រទេស លាវសព្វថ្ងៃ ។

តាមសិលាចារឹកបក្សិតាំក្រុងនាសតវត្សទី១០ ដែលទាក់ទងពីព្រះរាជវង្សានុវង្ស
ខ្មែរ ដែលសោយរាជ្យនៅនគរភ្នំ យើងអាចដឹងថា ព្រះបាទ ភវវរ្ម័ន ជាចៅរបស់
ស្តេចចក្រវាលដែលជាស្តេចនៃនគរភ្នំ ។

ម៉្យាងទៀតយើងក៏បានព័ត៌មានថា ព្រះរាជធានីរបស់ព្រះបាទ ភវវរ្ម័ន គឺ ភវៈបុរៈ
ដែលស្ថិតនៅតាមដងទន្លេសាបផ្នែកខាងត្បូង ហើយអង្គដែនជាប់ព្រំជម្រកជាមួយព្រះ
មហាក្សត្រខ្មែរនៃនគរភ្នំ បានឡើងសោយរាជ្យសម្បត្តិ ក្រោយពីបានរៀបអភិសេកជា
មួយក្សត្រិមួយនៃនគរភ្នំ ។

គេបានរកឃើញនៅក្នុងទីតាំងនានា ដូចជានៅតាមដងទន្លេមេគង្គ ខេត្ត ក្រចេះ
នៅខេត្ត បូរីរម្យ រវាងទន្លេមូននិងជួរភ្នំដងវែកនៅមង្គលបូរី នៅខាងលិចនៃទន្លេសាប

នូវសិលាចារឹកជាច្រើន ដែលព្រះអនុជរបស់ព្រះអង្គបន្សល់មុក ។ ដោយហេតុនេះ ហើយបានជាព្រះរាជអាណាចក្រភ្នំ ត្រូវផ្តាស់ប្តូររាជធានី តូម៉ូ " វ្យាតបុរៈ" គឺបាត់ទៅ ក្នុងភូមិភាគមួយថ្មីទៀត ដែលស្ថិតនៅខាងត្បូងមានឈ្មោះថា ណាភូណា ដែលស្ថិត នៅអង្គរបុរី ។

តាមការពិតការវាយប្រហារខាងលើនេះ រវាងនគរភ្នំនិងចេនឡាមហាយានមាន ឥទ្ធិពលយ៉ាងខ្លាំងបំផុតនៅក្នុងសង្គមខ្មែរ ។ យើងពុំសូវមានព័ត៌មានចិនស្តីពីនគរភ្នំទេ ដោយហេតុថា ការធ្វើពាណិជ្ជកម្មតាមផ្លូវសមុទ្រ រវាងខ្មែរ និងចិនត្រូវររាក់រអូល ដោយវិបត្តិផ្ទៃក្នុងរបស់ចិន ឯកសារគ្រាន់តែបញ្ជាក់ថា នៅពាក់កណ្តាលសតវត្សទី ៤ មានមហាក្សត្រខ្មែរមួយព្រះអង្គ ព្រះនាម ចន្ទៈ ឡើងសោយរាជ្យនៅអាណាចក្រភ្នំ ។ ក្នុងសម័យនេះមានការនាំចេញទៅបរទេស នូវដីស្រែកនិងសត្វពាហនៈ ។

" La verite est que la race khmère a eu une histoire millénaire et disposait d'une splendide richesse culturelle. Le peuple Khmer a connu des heures de gloire puis un effondrement progressif notamment dans sa propre securite , sa prosperite dont les raisons historiques et sociales sont connues dans leurs grandes lignes. "

" En effet si les Cambodgiens sont solidaires, ils seront très forts et pourront resoudre leurs propres problèmes par exemple contrer l'invasion venant de l'exterieur . "

" Les Cambodgiens doivent croire en eux-mêmes et aimer leurs compatriotes . Car personne aimera les Cambodgiens plus que les Cambodgiens eux-mêmes. "

Discours de S.A.R. Samdech Krom Preas
NORODOM RANARIDDH , Premier Premier
Ministre , à l'occasion de la fermeture
de la Conference internationale sur la
Khmerologie (le 28 Aout 1996)

ឥណ្ឌូបនិយកម្ម លើកទី ២ :

ដំណាក់កាលតទៅយើងសង្កេតឃើញ សន្ទុះថ្មីមួយនៃការផ្សាយ អារ្យធម៌
វប្បធម៌ឥណ្ឌាក្នុងចក្រភពខ្មែរ ។

តាមពង្សាវតារចិន ក្នុងចំណោមស្តេចសោយរាជ្យៗមកពីឆៀវឈូ សន

ដែលជាឋានន្តរនាមរបស់ពួក ឥណ្ឌូ-ស៊ីវរបស់រាជវង្ស កុសាលា: ។ ពោលគឺចាប់តាំង ពីពាក់កណ្តាលសតវត្សទី ៤ ដល់ពាក់កណ្តាលសតវត្សទី ៥ មានស្តេចខ្មែរមួយព្រះអង្គ ទៀត ព្រះនាម គាវ ឆេនយូ ឬ ព្រាហ្មណ៍កោណ្ឌញ្ញ ជ័យវរ្ម័ន "៤៧៨-៥១៤" ដោយ មានកំណើតនៅឥណ្ឌាខាងត្បូង មកសោយរាជ្យក្នុងប្រទេសខ្មែរ ។

ក្រោយពីព្រះអង្គបានយាងមកនគរភ្នំ អ្នកស្រុកក៏លើកព្រះអង្គធ្វើជាស្តេច ។ ព្រះអង្គក៏បានរៀបចំក្បួនច្បាប់ខ្មែរ តាមរបៀបឥណ្ឌាទាំងអស់ក្នុងសម័យនោះ ។ រាជធានីរបស់ខ្មែរ ជំនាន់នោះគឺ វ្យាធិបុរ: ដដែលដែលស្ថិតនៅឃុំ ខេត្ត ព្រៃវែង ។

ក្នុងចំណោមស្តេចសោយរាជ្យៗមកទៀត គេសង្កេតឃើញមានព្រះបាទ ឆេលី តោប៉ាហ្វ ឬព្រះឥន្ទ្រវរ្ម័ន ឬស្រេស្វរ្ម័ន "៥១៤-៥៣៨" ដែលបានធ្វើសារនិងដង្វាយ ទៅព្រះបាទក្រុងចិន ជាស្ថានមេត្រីនៅឆ្នាំ ៤៣៤-៤៣៥ និង ៤៣៨ ។ ម៉្យាងទៀត ស្តេចអង្គនេះហ៊ានប្រកែកមិនព្រមជួយចម្ប៉ាក្នុងការចូលរួមមួយ ដើម្បីវាយយកខេត្ត តុងកីងរបស់ចិនវិញ ។ ព្រោះថាព្រះអង្គមានវិវរាត និងថាមពលគ្រប់គ្រាន់បរិបូរណ៍ ក្នុងសម័យនោះ ។ លើសពីនេះការដែលខ្មែរជួយចាម ដើម្បីច្បាំងនឹងចិន លក្ខណៈ នេះអាចនាំមកនូវផលវិបត្តិ ចំពោះខ្មែរផ្នែកនយោបាយ និងផ្នែកសេដ្ឋកិច្ច ។

ធម្មាវតារាជវង្ស ស៊ីខាងត្បូងបានអោយដឹងថា ប្រហែលជា ១០ឆ្នាំក្រោយមក ទៀត កាលកំណត់ ៤៣១-៤៣៤ មានស្តេចខ្មែរមួយព្រះអង្គទៀត ព្រះនាមព្រះបាទ ចោយ៉េប៉ាមោ ឬ ជ័យវរ្ម័ន សោយរាជ្យនៅនគរភ្នំទៀត ។ ស្តេចអង្គនេះមាននាម ត្រកូលថា គាវ ឆេនយូ ពោលគឺព្រះអង្គស្ថិតក្នុងត្រកូលរាជវង្ស កោណ្ឌញ្ញដែរ ។

ដោយហេតុនេះហើយបានជាគេតាំងព្រះនាមព្រះអង្គថា "កោណ្ឌញ្ញ" ឬ ជ័យវរ្ម័នទី២ ។
 បើយើងសំរាងទៅលើការស្រាវជ្រាវរបស់លោក យើងអាចដឹងត្រឹមត្រូវការណ៍មួយយ៉ាង
 សំខាន់ កើតឡើងក្នុងរជ្ជកាលរបស់ព្រះបាទ ជ័យវរ្ម័នទី២ ទ្រង់បានបញ្ជូនឈ្មួញទៅ
 ខេត្ត កង់តុង ហើយពេលដែលត្រឡប់មកវិញ សំពៅឈ្មួញព្រះអង្គនោះក៏ត្រូវខ្យល់
 ព្យុះបោកបក់ធ្វើអោយធ្លាយធ្លុះច្រានអោយជាប់នឹងច្រាំងសមុទ្រនៃ ប្រទេស លិន យី
 ឬជាមួយនឹងព្រះភិក្ខុឥណ្ឌា នាគ សេន ដែលធ្វើដំណើររួមគ្នា ។ ព្រះភិក្ខុអង្គនេះ
 បានធ្វើដំណើរទៅកាន់ស្រុកនគរភ្នំ តាមផ្លូវកាត់នៅឆ្នាំ ៤៨៤ នៃគ្រឹស្តសករាជ ។ ប្រភព
 ឯកសារចិនដែលបានអោយដឹងទៀតថា ព្រះបាទជ័យវរ្ម័នបានបញ្ជាព្រះ នាគ សេន
 បញ្ជូនរាជបណ្ឌិតជាច្រើនទៅថ្វាយព្រះចៅចិននៃរាជវង្ស សុង ដូចជាចេតិយភ្នំក ២
 និងព្រះពុទ្ធអង្គ្រា១ នៅឆ្នាំ ៥០៣ ។ ព្រះអង្គមានគោលបំណងមួយយ៉ាងច្បាស់លាស់
 គឺការសុំជំនួយទ័ពចិន ដើម្បីយកមកវាយមន្ត្រីខ្មែរម្នាក់ដែលក្បត់និងព្រះអង្គ ហើយ
 រត់ទៅជ្រករាជ្យនៅចម្ប៉ា ។ តែព្រះអង្គពុំបានសំរេចតាមសំណូមពរទេ ដោយហេតុ
 ថាស្តេចចិនមិនយល់ស្របតាម ។ ស្តេចចិនគ្រាន់តែជូនត្រឡប់មកវិញសំរាប់ព្រះ
 ច្រើនដែលមានពណ៌ប្លែកៗប៉ុណ្ណោះ ដើម្បីថ្វាយព្រះអង្គ ។

ម៉្យាងទៀតពង្សាវតារចិនអោយដឹងថា ក្នុងកម្ពុជពេលនេះហើយ ដែលព្រះភិក្ខុ
 ខ្មែរពីរអង្គ គឺព្រះភិក្ខុសង្ឃបាល - ប្រសូតនៅឆ្នាំ ៤៦០ នៃគ្រឹស្តសករាជ ហើយ
 សុគតនៅឆ្នាំ ៥០៦ ។ ស្របនឹងត្រឹមត្រូវការណ៍ដ៏សំខាន់នេះ យើងក៏អាចដឹងដូចពោល
 ខាងលើមកហើយ ព្រះបាទជ័យវរ្ម័នបានថ្វាយព្រះពុទ្ធរបមួយធ្វើអំពីផ្កាថ្ម ថ្វាយព្រះចៅ



ក្រុងចិន ១

ដោយសំរោងទៅលើឯកសារចិន យើងអាចសន្និដ្ឋានដោយមិនអាចភ័ន្តច្រឡំថា រជ្ជកាលរបស់ព្រះបាទកោណ្ឌញ្ញ ជ័យវរ្ម័នទី ២ គឺជារជ្ជកាលមួយដែលប្រកបដោយភាព ជឿនលឿនរុងរឿងអស្ចារ្យ ។ បានជានៅគ្រឹស្តសករាជ ៥០៣ ព្រះចៅចិនបានមាន ព្រះឱង្ការថា " ព្រះរាជាជននគរភ្នំ ព្រះអង្គមានព្រះនាមថា កោណ្ឌញ្ញ ជ័យវរ្ម័ន ប្រថាប់ នៅចុងខេត្តផុតពីសមុទ្រ " ហើយដើម្បីសំដែងនូវភាពស្មោះត្រង់ សុចរិត ព្រះអង្គ បញ្ជូនរាជបណ្ឌិតការថ្វាយស្តេចយើងមិនឈប់ឈរ " ។ កំណត់ហេតុចិនខាងលើនេះ សំរោងយើងថា នគរភ្នំមានកេរ្តិ៍ល្បីល្បាញ និងមានសន្តិសុខយ៉ាងប្រាកដ ក្រោម ការគ្រប់គ្រងរបស់ព្រះអង្គ ដែលជាមហារាជនៃអាណាចក្រ ក្នុងរជ្ជកាលរបស់ព្រះអង្គ នេះ ។ នគរភ្នំបានឈ្នះចម្បាំងហើយ ប្រទេសនេះក៏ក្លាយទៅជាស្រុកចំណុះ ។

ព្រះអង្គអស់ព្រះជននៅគ្រឹស្តសករាជ ៥១៤ ដោយពុំបានបន្សល់ចារឹកអ្វីទេ មាន តែអត្តមហេសិវរបស់ព្រះអង្គគឺ កុលប្រះភារតិ និងរាជបុត្ររបស់ព្រះអង្គ ព្រះនាម គុណវរ្ម័ន ដែលបានទុកជាកេរដំណែល នូវចារឹកមួយរៀងៗខ្លួន ។

តាមសិលាចារឹកនៃប្រាសាទប្រាំល្វែង ចារឡើងនៅចុងសតវត្សទី៥ នៅកម្ពុជា ក្រោមដែលស្ថិតិបុណ្យអភិសេកដើងព្រះវិស្ណុ ព្រះបាទគុណវរ្ម័ន ជាព្រះឱរសរបស់ព្រះ រាជា ដែលជាដួងច័ន្ទនៃព្រះរាជវង្ស កោណ្ឌញ្ញ ។

ព្រះអង្គបានធ្វើជាមេក្លោងក្នុងតំបន់វាលភក់មួយ ក្រោយពីបានធ្វើអោយភក់ ល្បាប់នៃតំបន់នោះ ក្លាយទៅជាទីមានប្រជាជនរដ្ឋរស់នៅយ៉ាងកុះករ ។ ព្រះបាទគុណ



រដ្ឋន បានត្រូវបងរបស់ព្រះអង្គធ្វើគត ហើយឡើងសោយរាជ្យជំនួស ។ រីឯសិលា
ចារឹករបស់ព្រះនាង កុលប្រះភាវតិវិញ ដែលគេរកឃើញក្នុងភាគខាងត្បូងបរិវេណ
នៃខេត្ត តាកែវ សព្វថ្ងៃ "សិលាចារឹកអ្នកតាដំបងដែក" មានការពិពណ៌នាអំពីបំណង
ទៅបំពេញសីលរបស់ព្រះនាង និងវណ្ណកម្មដូចជាសាងអាស្រ័យនិងស្រះទឹកជាដើម ។
អោយព្រះអង្គរូបរួមគម្ពីរផ្នែកព្រះពុទ្ធសាសនា ហើយធ្វើទៅកាន់ប្រទេសចិន ។ នៅ
ឆ្នាំ ៥៤៦ នៃ គ. ស ព្រះរាជាខ្មែរទ្រង់បានបញ្ជូនព្រះភិក្ខុ ឥណ្ឌានាមថា មាន ឬ គុណ
រតនៈនៃក្រុងអង្គជិនី ដែលស្ថិតនៅក្នុងនគរភ្នំ ក្នុងខណៈនោះព្រមទាំងគម្ពីរ ២៤០ បាត់
ផងទៅថ្វាយព្រះចៅចិន ។

ក្នុងសិលាចារឹកមួយផ្ទាំងចារឡើងក្នុងរជ្ជកាលរបស់ព្រះបាទ រុទ្ធរ្ទ័រ័ន ដែលគេរក
ឃើញនៅ តាព្រហ្មណ៍-បាទី យើងអាចកត់ត្រាថា ព្រះអង្គកាន់ព្រះពុទ្ធសាសនាគណៈ
ហិនយាន ។ ព្រោះថានៅក្នុងសិលាចារឹកនេះ មានការអធិប្បាយពី ព្រះធាតុ ។
ព្រះជាម្ចាស់ដែលមានព្រះធាតុដ៏កល់ទុកតាំងពីបុរាណ" ផ្តល់អោយសត្វលោក ជួបតែ
សេចក្តីសុខ ឥឡូវនេះនៅតែផ្តល់តទៅទៀត ។ ជាទីបញ្ចប់ចំពោះវត្តមាន នៃព្រះ-
ពុទ្ធសាសនានៅនគរភ្នំ ពង្សាវតារដ៏ខាងត្បូង បានអោយដឹងទៀតថា ព្រះចៅចិនបាន
បញ្ជូនរាជទូតមួយនៅឆ្នាំ ៥៣៩ ដើម្បីរកព្រះគោលនៃព្រះពុទ្ធអង្គ ។

រួមសេចក្តីមកទាំងសិលាចារឹក ទាំងឯកសារចិន ព្រមទាំងវត្ថុបុរាណដែលគេ
បានរកឃើញបញ្ជាក់អោយយើងដឹងថា ព្រះពុទ្ធសាសនា "ហិនយាន និង មហាយាន"
ព្រមទាំងព្រហ្មញ្ញសាសនាមានអនុភាព ខ្លាំងក្លាបំផុតនៅនគរភ្នំ ហើយសាសនាទាំងពីរ

អង្គការជីវិតរស់រាននៅជិតគ្នា ជាប្រាសាទមរមនា "សុខដុំអរមនា" ។

" La race Khmère très puissante du IIIe au XIIe siècles débordait alors les frontières du Protectorat français et, dès l'an 600 de notre ère, elle avait atteint, sinon dépassé, les limites que les traditions locales donnent au royaume, c'est-à-dire, selon une orientation d'ailleurs défectueuse : Korat au Nord, (28) Attopeu à l'Est, Baria au Sud et Pachim (28) à l'Ouest (ce dernier nom est la transformation accidentelle du sanscrit Paccima) .En effet, les inscriptions ultérieures ne les dépasseront qu'accidentellement . Ce sont les frontières du royaume cambodgien proprement dit et celles de la race Cambodgienne " . A l'apogée de son empire le Cambodge " s'étendait de la Chaine Annamitique au golfe du Bengale et des bouches de l'Irraouadi aux frontières chinoises . C'était là un immense territoire d'environ un million de kilomètres carrés, divisé en une soixantaine de principautés "

Capt. Barrault, Les Cambodgiens de Cochinchine, Revue Indochinoise 1927

សម័យចេនឡា

សេចក្តីផ្តើម :

ការសិក្សាឯកសារនានា បង្ហាញអោយយើងដឹងថា សម័យចេនឡាដែល គឺសម័យនគរភ្នំ សង្គមខ្មែរមានការប្រែប្រួលគ្រប់វិស័យ តែសម័យចេនឡាក៏ដូចជា សម័យមុនដែរ គឺសម័យដែលស្តេចខ្មែរសម្រេចនូវសាមគ្គីភាពទូទាំងប្រទេស ពោល គឺតំបន់នានា ឬទីតាំងនានាដែលពួកខ្មែរ មនរសំនៅ ។ ព្រឹត្តិការណ៍នេះសំខាន់ណាស់ ពីព្រោះមានអនុភាពទៅលើផ្នែកសង្គមកិច្ច នយោបាយនិងសិល្បៈនៃជំនាន់នោះ ដោយ ហេតុនេះហើយបានជាច្បាប់ទំនៀមទំលាប់ ក៏ផ្អែកផ្អូលក្នុងស្រុកទៅលើទំរង់សង្គម ដែលមានអំណាចកណ្តាលគ្រប់គ្រង ។

របបរាជានិយមមិនមែនផុសឡើងដោយឯកឯងទេ ។ របបនេះមានរូសគល់ ពីសម័យមុនគឺសម័យបុរេប្រវត្តិ ។ បើនិយាយម៉្យាងទៀត របបរាជានិយមរបៀប ឥណ្ឌា ក្នុងសម័យនគរភ្នំ ឬចេនឡានៅតែប្រារព្ធនូវអ្វីៗដែលធ្លាប់មានមកពីមុន ហើយ គ្រាន់តែផ្លាស់ប្តូរទ្រង់ទ្រាយថ្មី អោយស្របនឹងកាលៈទេសៈតាមសេចក្តីត្រូវការនៃសង្គម

ប៉ុណ្ណោះ ។ ដូចរដ្ឋនគរភ្នំ រដ្ឋចេនឡាក៏កើតឡើងដោយការបង្រួបបង្រួមនៃកូនសង្គម តូចៗទាំងឡាយដោយកម្លាំងទ័ព និងឥទ្ធិពលសាសនាដែលជាគ្រឹះ ។

ការវិវឌ្ឍន៍នៃសង្គមខ្មែររបៀបក្លិន ប្រព្រឹត្តឡើងសន្សឹមៗ ហើយជួនកាលមាន លក្ខណៈមិនដូចគ្នាតាមទិកន្លែង តែយូរអង្វែងទៅក៏ទ្រង់ទ្រាយរបស់សង្គមថ្មី របបរាជា និយម ជ្រួតជ្រាបពេញនគរ ថែមទាំងក្លាយជាទម្លាប់សម្រាប់ខ្មែរ ។ ប្រទេស កម្ពុជា ចាប់តាំងពីសតវត្សទី ១ រហូតដល់សតវត្សទី ២០ មុនបដិវត្តន៍នាឆ្នាំ ១៩៧០ មិនដែល ស្គាល់របបអ្វីក្រៅពីរបបរាជានិយម ដែលជាមូលដ្ឋានជាគ្រឹះនៃសង្គមខ្មែរ ។

គួររំលឹកឡើងវិញថា មុនរបបរាជានិយម រដ្ឋខ្មែរពុំទាន់កើតឡើងទេ មានតែ មេកត្រ្យាណ៍ធំៗ ដែលជាមេទ័ពដ៏ខ្លាំងពូកែ ក្លាហានដឹកនាំត្រួតត្រាស្រុកភូមិ ដោយមាន ចាស់មុំជាទីប្រឹក្សា ឥឡូវនេះជាពិសេសក្នុងសម័យចេនឡាដែលយើងមានឯកសារច្រើន ហើយច្បាស់ជាងមុន ស្តេចខ្មែរមានរាជបរិពារ ដូចជា នាម៉ឺន មន្រ្តី មេទ័ពតូចធំ ព្រាហ្មណ៍បុរោហិត កវី ទីប្រឹក្សា ។ល។ ក្នុងសម័យនេះក៏ដូចសម័យមុនៗ មាន ការពង្រីកទឹកដីដែលជាកេររបស់មហាក្សត្រខ្មែរពីអតីតកាល ។

ការសិក្សាសិលាចារឹក ឯកសារចិន និងវត្ថុបុរាណក្នុងអតីតរាណាចក្រខ្មែរ បង្ហាញអោយឃើញថា នៅសតវត្សទី ៥-៦ ប្រទេសកម្ពុជាបុរាណគ្រប់គ្រងដោយ ព្រះរាជវង្សានុវង្សខ្មែរ ពីរក្រុមខុសគ្នា ។ ក្រុមទី១ តាំងព្រះរាជធានីនៅវ្យាធិបុរៈសព្វ ថ្ងៃ អង្គរច្បារ ស្រុកព្រែកប្បាស ខេត្ត ពាកែវ ដែលជាទីតាំងចាប ។

ព្រះរាជវង្សានុវង្សមួយក្រុមទៀត តាំងនៅប៉ែកខាងលើ" ពាក្យបុរៈ "សម្បូណ៍

ការបែកបាក់នៃនគរភ្នំគោលបួលបង្កនៃប្រទេសកម្ពុជា
ឬចេនឡា (៥៥០ - ៦៣០)

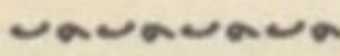

កត្តាដែលបណ្តាលមកដោយឬទ្ធានុភាពរបស់ក្រុងភ្នំចុះទន្លេខ្សោយ គឺវិបត្តនយោ-
បាយ នៃប្រទេសជិតខាង គឺចិន និងឥណ្ឌា ដែលជះទៅលើស្រុកខ្មែរ ហើយបានធ្វើ
អោយសេដ្ឋកិច្ចខ្មែរធ្លាក់ដុនដាច ។

ជាហេតុធ្វើអោយអំណាចកណ្តាលរង្គោះរង្គើ ។ ហើយក្រោយពីសោយទិវ-
ង្គតរបស់ព្រះបាទ រុទ្រវរ្ម័ន នគរភ្នំចុះទន្លេខ្សោយដោយការបែកបាក់សាមគ្គីសាមគ្គា ។
ឆ្លៀតឱកាសនេះ ស្តេចខ្មែរមួយព្រះអង្គថ្មី គឺព្រះបាទរវ្ម័ន ដែលជាប់ព្រះញាតិវង្ស
នឹងរាជវង្សមុនៗ ព្រះអង្គបានបង្ក្រាបការបះបោរក្នុងនគរ ហើយក៏ឡើងសោយរាជ្យ
បាលីង ។

ក្រោយពីព្រះអង្គឡើងសោយរាជ្យភ្លាម រវាង ៥៥០ នៃ គ.ស ព្រះអង្គក៏ផ្លាស់
ឈ្មោះ នគរភ្នំ អោយហៅថាចេនឡា ឬប្រទេសកម្ពុជាវិញ ។ សូមរំលឹកថាតាមយោ
បល់របស់លោក George Coedès ពាក្យកម្ពុជា ដែលជាឈ្មោះរបស់ខ្មែរយើង
នេះកើតមកពីពាក្យផ្សំគ្នាគឺ កម្ពុជា ស្រាហ្គណ៍ កម្ពុ ឬ កោណ្ឌាញ និង មេរា សោមា

ឬនាងនាគ ដោយហេតុថា បុព្វបុរសទាំងពីរខាងលើនេះជាអ្នកផ្ដើមរាជ្យវង្សានុវង្ស ដំបូងបង្អស់ បន្ទាប់ពីសម័យនគរភ្នំ ។

ទំព័រប្រវត្តិសាស្ត្រចិនបានអោយដឹងថា : ព្រះបាទ ហ្វាន់ ឆេម៉ាន់ ពេលដែល ព្រះអង្គមានប្រណូន ព្រះអង្គបានបញ្ជូនរាជបុត្រមួយព្រះអង្គឈ្មោះ គិន ឆេង អោយទៅសោយរាជ្យជំនួសព្រះអង្គ ។ ពេលនោះកូនបងស្រីរបស់ព្រះអង្គ ឈ្មោះ ធាន ហ្វាន់ ធាន ដែលជាមេទ័ពនៅឡើយ មេត្រូតទ័ព ២.០០០០ នាក់ បានជ្រែក រាជ្យ ដោយបានធ្វើកត់ព្រះបាទ គិន ឆេង ទៅ ។ តែព្រះបាទ ហ្វាន់ ឆេម៉ាន់ នៅមានព្រះរាជ្យបុត្រមួយអង្គទៀត ដែលនៅជេដោះនៅឡើយ ពេលព្រះអង្គ សោយទិវង្គត ហើយមានព្រះនាមថា ឆាង ។ ព្រះរាជបុត្រ ឆាង នេះរស់នៅក្នុង ចំណោមប្រជាសាស្ត្រ នៃនគរភ្នំ ។ ពេលដែលព្រះអង្គមានព្រះជន្ម ២០ ឆ្នាំ ព្រះអង្គក៏ កេណ្ឌទ័ពទៅសម្លាប់ព្រះអង្គ ហ្វាន់ ឆាន ដែលធ្វើឃាតព្រះបិតាព្រះអង្គ តែព្រះបាទ ហ្វាន់ ឆាន ត្រូវព្រះបាទ ហ្វាន់ ស៊ុយុន ធ្វើឃាតហើយឡើងសោយរាជ្យជំនួស ព្រះទេវិត្យ ជាព្រះមហាក្សត្រ នៃនគរភ្នំ ។ គឺស្ដេចអង្គនេះហើយ ដែលបានធ្វើសួយ អាករជាស្ថានមេត្រីនឹងប្រទេសចិន ដែលបានចងក្រងឡើងក្នុងសម័យមុន ដោយ ព្រះបាទ ហ្វាន់ ឆាន ។ រវាងឆ្នាំ ២៤៥ និង២៥០ ព្រះអង្គបានទទួលប្រតិភូទ្វេ ចិន ដឹកនាំដោយលោក កាំង ថៃ និង លោក ឈូ យ៉ុង ។

បើតាមឯកសារចិន ព្រះអង្គបានធ្វើរាជទូតខ្មែរនៅចិន ជាច្រើន ដងរវាងឆ្នាំ២៦៨ និង ២៦៧ ។ ចំណុចនេះបង្ហាញអោយយើងដឹងថា ការទាក់ទង រវាងខ្មែរ និងចិន នាសម័យនោះ មានសារសំខាន់បំផុតតាមផ្នែកនយោបាយ និងផ្នែក សេដ្ឋកិច្ច។

ក្រោយមកទៀត នៅដើមសតវត្សទី ៤ នៃសតវត្សទី ៣ មេទ័ព ហ្វាន់ ស៊ុន ឬ ហ្វាន់ ស៊ុយុន ប្រកបដោយអំណាចដ៏ខ្លាំងក្លា ក៏បានប្រកាសខ្លួនជាមហារាជនៃព្រះ អាណាចក្រនគរភ្នំ ។

ក្នុងរជ្ជកាលរបស់ព្រះអង្គ យើងសង្កេតឃើញមានការស្ថាបនា ព្រះរាជវាំង និងវត្ត ធ្វើអំពីឈើនិងឥដ្ឋសំរាប់ទ្រទ្រង់ព្រះពុទ្ធសាសនា ។

ក្នុងសម័យនោះ ខ្មែរបានចងសម្ព័ន្ធភាពជាមួយប្រទេសចម្ប៉ា ឬ លិនឃី ដែល ជាប្រទេសមួយខ្លាំងខ្លា ។ ដើម្បីជៀសវាងសង្គ្រាម គឺព្រោះប្រទេសនេះអាចអោយ ចក្រភពភ្នំទទួលរងគ្រោះថ្នាក់ដល់អាយុជីវិត ដូចជាការជ្រៀតជ្រែកក្នុងបញ្ហាផ្ទៃក្នុង របស់ប្រទេសខ្មែរជាដើម ។ ក្នុងន័យនេះហើយបានជានៅឆ្នាំ ២៧០ សម្ព័ន្ធភាពរវាង ខ្មែរ និងចាមបានប្រព្រឹត្តធ្វើឡើង ។

គេបានដឹងថា ទ័ពខ្មែរបានចូលរួមជាមួយទ័ពចាម ក្នុងគោលបំណងវាយបំបាត់ បន្ទាយរបស់ព្រះចៅចិន នៅតំបន់ សៅឈី នៅយូនខាងជើង ហើយសង្គ្រាមរវាង ខ្មែរ-ចាម និងព្រះរាជអាណាចក្រចិន ព្រះនាម "អ៊ូ" បានប្រព្រឹត្តឡើងក្នុងរយៈពេល

ព្រះអង្គសោយរាជ្យដល់ ២៨៩ ហើយរហូតដល់មរណៈភាពរបស់ព្រះអង្គ នៅ ចុងសតវត្សទី ៨ នៃសតវត្សទី ៣ ដល់សតវត្សទី ៤ គ្មានព្រឹត្តិការណ៍អ្វីសំខាន់កើត ឡើងទេ ។ ក្នុងកម្ពុជពេលនេះ ចិនមិនបាននិយាយពីនគរភ្នំយើងសោះ ។

នៅក្នុងសម័យកាលនៃសតវត្សទី ៣ និងសតវត្សទី ៤ នៃគ្រឹស្តសករាជ បើ យើងសំអាងលើឯកសារចិន យើងអាចសង្កេតឃើញថា ព្រះពុទ្ធសាសនា និងព្រហ្ម- ញសាសនា ជាកត្តាបង្រួបបង្រួមជាតិខ្មែររវាងតំបន់ខ្ពស់ និងតំបន់ទំនាប ។

គួរកត់ត្រាដែរថា គេបានរកឃើញសិលាចារឹក ភាសាសំស្ក្រឹតរបស់ព្រះបាទ ភវវរ្ម័ន ពីរផ្ទាំង ។ ឯកសារទី១ ដែលគេបានរកឃើញនៅអង្គបូរី ស្ថិតិការស្ថាបនា នូវសិវលិង្គ ។ ឯកសារទី២ ដែលគេបានរកឃើញនៅស្រីទេព នៅស្រុកថៃសព្វថៃ មានការរំលឹកពីអភិសេករបស់ព្រះអង្គ នៅឆ្នាំ ៥៩៨ នៃគ្រឹស្តសករាជ ។ ដូច្នេះ ក្រោយពីព្រះអង្គសោយទិវង្គត រវាងឆ្នាំ ៦០០ នៃគ្រឹស្តសករាជ ក្រុមរបស់ព្រះអង្គ ព្រះបាទ ចិត្រ សេន ក៏ឡើងសោយរាជក្នុងភូមិភាគដីធ្លីខាងលើនេះ ដែលត្រូវចិន តាំង ឈ្មោះថា ចេនឡាពោក (នគររាជសិមា. សុរិន្ទ. ពេបុរម្យ. អ៊ូបន. ពេជ្យប៊ុន ។ល។)

ម៉្យាងទៀតនៅតាមដងទន្លេមួនមេគង្គនៅសុរិន្ទ រវាងដងទន្លេមួន និងជួរភ្នំ ដងវែក គេបានរកឃើញនូវសិលាចារឹករបស់ព្រះបាទ ចិត្រ សេន ឬ មហេន្ទ្រវរ្ម័ន ជាច្រើនផ្ទាំង ដែលស្ថិតិការស្ថាបនាសិវលិង្គ ឬព្រះគោ ។ លើសពីនេះ ដើម្បី

ហេតុជាតិ ព្រះអង្គបានធ្វើរាជទូតមួយទៅចងស្ពានមេត្រីជាមួយប្រទេស ចម្ប៉ា ដែរ។

សរុបសេចក្តី ព្រះបាទ ចិត្រសេន ឬមហេន្ទ្រវរ្ម័ន ទ្រង់បន្តស្នាព្រះហស្តិព្រះបាទ រាជវរ្ម័ន ដែលត្រូវជាព្រះជេដ្ឋា ឬបងប្រុសរបស់ព្រះអង្គ ។ រជ្ជកាលបន្ទាប់មកគឺរជ្ជកាលរបស់ព្រះបាទ ព្រះសានវរ្ម័នទី១ "៦១៥-៦២៧" ដែលតាមឯកសារបានកើតឡើងមិនយូរប៉ុន្មានក្រោយពីឆ្នាំ ៦១៦-៦១៧ ពេលដែលព្រះអង្គធ្វើព្រះរាជទូតទៅស្រុកចិន ។ ព្រះបាទព្រះសានវរ្ម័នទី១ ទ្រង់ដែលជាព្រះរាជបុត្ររបស់ព្រះបាទ ចិត្រសេន មហេន្ទ្រវរ្ម័ន ព្រះអង្គពង្រីកឥទ្ធិពលរបស់ព្រះអង្គទៅលើចិន ដែលជាកេរ្តិ៍របស់ ព្រះបិតាព្រះអង្គ ព្រមទាំងសម្រេចការគ្រប់គ្រងត្រួតត្រាចិនទាំងមូលរបស់នគរភ្នំ ។ គេបានរកឃើញនូវសិលាចារឹករបស់ព្រះអង្គ ជាច្រើនដូចជានៅខេត្តកំពង់ចាម ព្រៃវែង កណ្តាល តាកែវ ច័ន្ទបុរី សុរិន្ទ្រ អ៊ូបន បុរីរម្យ ដែលបានពោលខាងលើរួច ។ ដើម្បីសម្រេចនយោបាយបង្រួបបង្រួមនេះ ឬការត្រួតត្រាទៅលើភូមិភាគដីធ្លីខាងលើនេះ ព្រះអង្គបានចងស្ពានមេត្រីជាមួយចិន ថែមទៀតផង ។

រាជធានីរបស់ព្រះអង្គ គឺព្រះសានបុរៈ ។ គេអាចនិយាយថា ព្រះអង្គបានសោយរាជ្យសម្បត្តិដល់ឆ្នាំ ៦៣៥ នៃគ្រឹស្តសករាជ ពីព្រោះពង្សាវតារ តាំង បានសរសេរថា ព្រះអង្គបានវាយដណ្តើមនគរភ្នំបានជាស្ថាពរ រវាងឆ្នាំ ៦២៧-៦៥៩ នៃគ្រឹស្តសករាជ ។

ម្យ៉ាងទៀតរហូតដល់សតវត្សទី៧ ចិនហៅប្រទេសកម្ពុជាថា : ព្រះសានបុរៈ ដែលត្រូវនឹងតំបន់សម្បូណ៍ព្រៃតុក សព្វថ្ងៃនេះដែលស្ថិតនៅខាងជើងប្រមាណ

៣៥ គ.ម នៃខេត្តកំពង់ធំ គឺនៅក្នុងតំបន់នេះហើយ ដែលគេបានជួបប្រទះនូវប្រាសាទ ឥដ្ឋជាច្រើនក្រុមព្រមទាំងផ្ទាំងសិលាចារឹករបស់ព្រះអង្គជាច្រើន ហើយក្នុងចំណោម សិលាចារឹកនោះ មានសិលាចារឹកមួយ ស្តីពី ព្រះសាសនបុរៈ ដែលជាឈ្មោះទីក្រុង ឬរាជ ធានីរបស់ព្រះអង្គ ។ ម្យ៉ាងទៀតគេអាចសន្និដ្ឋានថា គឺក្នុងរជ្ជកាលរបស់ព្រះអង្គនេះ ហើយដែលគេបានកសាងស្ថាបនាកម្មនៃភ្នំ បាយ័ន នៅខេត្តតាកែវ ដែលមាន លក្ខណៈ មិនខុសពីប្រាសាទខ្លះនៃក្រុមប្រាសាទនៅសម្បូណ៍ទីព្រៃគុកឡើយ ។

ដើម្បីជៀសវាងនូវការហួរឈាម ឬសង្គ្រាមក្នុងប្រទេស ព្រះអង្គបានចង ស្មានមេត្រីរវាងព្រះរាជវង្សានុវង្សខ្មែរទាំងអស់ តទូទាំងព្រះបរមមុនៗ ជាហេតុនាំ អោយព្រះអង្គបង្កើយនូវសមិទ្ធផលរបស់ព្រះអង្គដោយជោគជ័យ ហើយមានលទ្ធិ- ភាពក្នុងការត្រួតត្រាតំបន់នានា របស់នគរភ្នំជាស្ថាពរ ។

ព្រះអង្គឈប់សោយរាជ្យសម្បត្តិ រវាងឆ្នាំ៦៣៥ នៃគ្រឹស្តសករាជ សិលាចារឹក ខ្មែរ បានធ្វើអោយយើងស្គាល់ស្តេចខ្មែរមួយអង្គទៀត ព្រះនាមថា ព្រះបាទ រាជវរ្ម័ន ទី២ ។ យើងមិនស្គាល់ប្រវត្តិរបស់ព្រះអង្គយ៉ាងល្អិតល្អនទេ តែយើងគ្រាន់តែដឹង សកម្មភាពរបស់ព្រះអង្គខ្លះៗ តាមសិលាចារឹកមួយផ្ទាំងគត់របស់ព្រះអង្គ ដែល ចារឡើង នៅខេត្ត តាកែវ ក្នុងឆ្នាំ៦៣៥ នៃគ្រឹស្តសករាជ ។

គេអាចសន្និដ្ឋានដោយមិនភ័ន្តច្រឡំថា គឺព្រះអង្គនេះហើយដែលសាង ប្រាង្គ ប្រធាននៃភ្នំ បាយ័ន ភ្នំព្រះវិហារនៅខេត្ត កំពង់ឆ្នាំង ។

ព្រះរាជបុត្ររបស់ព្រះអង្គ គឺព្រះបាទជ័យវរ្ម័នទី១ " ៦៥៥ - ៦៨១ " ដែលត្រូវសោយរាជ្យសម្បត្តិបន្ទាប់ពីព្រះអង្គ ។ ព្រះរាជបុត្រនេះ បើតាមសិលាចារឹកមួយដែលត្រូវបានឡើងនៅឆ្នាំ៦៥៧ ត្រូវឡើងសោយរាជ្យសម្បត្តិ ប្រហែលជាមុនកំណត់វេលានេះ ហើយទំហំទឹកដី ដែលព្រះអង្គគ្រប់គ្រងនោះធំធេងអស្ចារ្យ ។ បើនិយាយឡើងទៀត គេបានរកឃើញសិលាចារឹក ដែលបានឡើងក្នុងរជ្ជកាលរបស់ព្រះអង្គ ពីខាងជើងតំបន់វត្ត ភូ នៅលាវ រហូតដល់ឈូងសមុទ្រសៀម ភាគខាងត្បូងសាន ។ ស្តីពីវណ្ណកម្មទាំងឡាយរបស់ព្រះអង្គ ដូចជាទេវស្ថាននៅជិតស្រុក ដែលស្ថិតមិនឆ្ងាយពីរាជធានីវៀងចន្ទបុរៈ រវាងបាភ្នំនៃខេត្តព្រៃវែង និងអង្គបុរី នៃខេត្តតាកែវសព្វថ្ងៃនេះ ។ ឡើងទៀត ព្រះអង្គក៏បានស្ថាបនាប្រាសាទនៅលើភ្នំជាច្រើន ដូចជាវត្ត ភូ នៅស្រុកលាវ បច្ចុប្បន្នសម្រាប់តំកល់លិង្គ ព្រះ ឥសូរ ឬទេវរូបដូចជាព្រះហរិមារជាដើម ។ ឯង្សាវតារ តាំង ក៏បានរៀបរាប់ពីការប្តូរទ្វីបជាមួយនគរចេនឡាដែរ ជាពិសេសអធិរាជចិនឈ្មោះ កៅ ឆុង ៦៥០-៦៨៣ បានទទួលប្រតិភូខ្មែរក្នុងរជ្ជកាលរបស់ព្រះអង្គ។

តាមឯកសារចិន ក្នុងរជ្ជកាលរបស់ព្រះបាទជ័យវរ្ម័នទី១ នេះប្រទេសខ្មែរស្គាល់នូវភាពស្ងប់ស្ងាត់រុងរឿងក្នុងកម្ពុជាពេលវេលាជាងសាមសិបប្រាំឆ្នាំ ដល់ឆ្នាំ៦៨១ នៃគ្រឹស្តសករាជ ។ ព្រះអង្គចូលទីវង្គតនៅឆ្នាំ ៧១៣ (ព្រះអង្គស្តេចយាងទៅ សិវបុរៈ) ដោយគ្មានរាជទាយានស្នងរាជទេ ។

ទីបញ្ចប់ យើងអាចសំគាល់ឃើញថា ក្នុងសម័យកាលនេះ មានការស្ថាបនា រាជធានីថ្មីមួយទៀតគឺ ភ្នំពេញ។ ហើយប្រទេសខ្មែរ ដែនដីខ្មែរ ដែលស្ថិតនៅតាម ទីវាលទំនាបនៃទន្លេមេគង្គ និងតាមឆ្នេរសមុទ្រភាគភ្នំពេញប្រទេសកម្ពុជា។ ម្យ៉ាងទៀត ទីតាំងទាំងឡាយ ដែលស្ថិតនៅទិសឧត្តរ ក៏ត្រូវអំណាចកណ្តាលពង្រឹង គ្របសង្កត់ដែរ ។

ក្នុងករណីនេះហើយ បានជាយើងអាចសន្និដ្ឋានថា នាសម័យចេនឡា ទឹកដី ដែលត្រួតត្រាដោយសន្តិវង្សចេនឡាមានទំហំធំធេងអស្ចារ្យ ។

ការបែងចែកនៃរូបទេស កម្ពុជា ជាពីរ
នៅដើមសកវត្សទី ៨
ចេនឡាគោក និង ចេនឡាទឹក

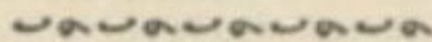

ដោយសំអាងទៅលើពង្សាវតារនៃរាជវង្ស ចិន តាំង គេអាចសំគាល់ថា រវាង
ឆ្នាំ ៧០៦ ប្រទេសខ្មែរ ក្រោយពីមរណភាពរបស់ព្រះបាទ ជ័យវរ្ម័នទី ១ ត្រូវបែក
បាក់ជាពីរ គឺចេនឡាគោក និងចេនឡាទឹក ។

សូមរំលឹកឡើងវិញថា ក្រោយពីព្រះបាទជ័យវរ្ម័នទី ១ ចូលមិនងូតទៅ ដោយ
គ្មានព្រះរាជបុត្រឡើងសោយរាជ្យជំនួស មហេសីរបស់ព្រះអង្គព្រះភាម ព្រះជ័យទេវី
ក៏ឡើងគ្រប់គ្រងជំនួស ។ ទិដ្ឋភាពនេះបញ្ជាក់អោយយើងដឹងថា ប្រទេសខ្មែរចុះទន់

ខ្សោយ នៅក្នុងពេលនោះ ។

តាមឯកសារចិន ពាក់កណ្តាលនៃប្រទេសកម្ពុជា ដែលស្ថិតនៅខាងជើង ប្រកបដោយភ្នំ និងជ្រលងភ្នំ មានឈ្មោះថា ចេនឡាគោក ។ ពាក់កណ្តាលទៀតដែលស្ថិតនៅខាងត្បូង ហើយប្រកបដោយសមុទ្រនិងរីងបួរ " ទំនាបទន្លេមេគង្គ តាមពិខោនចុះដល់សមុទ្រសៀម " មានឈ្មោះថា ចេនឡាទឹកលិច ។

ចំពោះព្រឹត្តិការណ៍នានានៃ ចេនឡាគោក យើងអាចកត់សំគាល់ថា នៅដើមសតវត្សទី ៨ នោះគឺនៅឆ្នាំ ៧១១ ខ្មែរបានផ្ញើទូតខ្មែរទៅស្រុកចិន ហើយបានធ្វើប្រតិបត្តិការសឹកមួយនៅឆ្នាំ ៧២២ នៅស្រុកយួនសព្វថ្ងៃ ក្នុងបំណងជួយអ្នកដឹកនាំម្នាក់ ដែលបះបោរប្រឆាំងនឹងចិន ។ ចំណែកឯចេនឡាទឹកវិញ យើងអាចកត់សំគាល់ថា ប្រទេសនេះគ្មានសាមគ្គីធម៌ទេ ព្រោះវាត្រូវបាក់បែក ជាកុលសម្ព័ន្ធតូចៗជាច្រើន ។ បើយើងពឹងផ្អែកទៅលើឯកសារចិន រាជធានីរបស់ចេនឡាទឹកលិចក្នុងជំនាន់នោះ គឺ ពាលទិត្យបុរៈ ដែលសោយរាជ្យដោយព្រះបាទ បលទិត្យ ដែលជាបង្កងជាមួយ ព្រាហ្មណ៍កោណ្ឌញ្ញ និងនាងនាគ សោមា ហើយដែលត្រូវជាបុព្វបុរសនៃស្តេចខ្មែរទាំងអស់នៃសម័យអង្គរវត្ត ។

នៅដើមសតវត្សទី ៨ ស្តេចខ្មែរមួយអង្គទៀតព្រះនាម បស្តុរាគ្យ ឡើងសោយរាជ្យសម្បត្តិពិព្រះបាទ ពាលទិត្យ ។ ព្រះអង្គបានលាតាតពី អនិទ្ទតបុរៈ ហើយតាំងរាជធានី សម្ពុបុរៈ " សម្បូណ៍លើដែលស្ថិតនៅតាមដងទន្លេមេគង្គ ។

នៅពាក់កណ្តាលសតវត្សទី ៨ ទីក្រុង សម្ពុបុរៈ ក៏ត្រូវធ្លាក់ក្នុងការគ្រប់គ្រង

របស់ស្តេចខ្មែរមួយអង្គទៀត គឺ ជេន្រ្តវរ្ម័នទី ១ ដែលជាសាច់ញាតិជាមួយព្រះញាតិ
វង្ស បុស្តរាជ ។ ក្រោយពីព្រះអង្គសោយទិវង្គតទៅ ស្ថានភាពស្រុកខ្មែរកាន់តែចុះ
ទន់ខ្សោយ បែកបាក់ជាងមុនជាលំដាប់ រហូតមានការត្រួតត្រាមាតុភូមិដោយប្រទេស
ជួរ ។ ការបង្រួបបង្រួមចេនឡាទាំងពីរនឹងត្រូវធ្វើឡើង ដោយព្រះបាទជ័យវរ្ម័នទី ២
ក្រោយឆ្នាំ ៨២០ បើគេសំរាងទៅលើឯកសារចិន ក្នុងកំណត់ហេតុនៃរាជវង្ស តាំង
សរសេររវាងឆ្នាំ ៨០៦ និង ឆ្នាំ ៨២០ ។

ទ្វតខ្មែរយើងបានអញ្ជើញទៅកាន់ស្រុកចិន នៅឆ្នាំ ៨១៣ ។ រាជទូតខាងលើ
នេះ គឺជារាជទូតរបស់ ចេនឡាទឹក ។

ចំពោះការបង្រួបបង្រួម ចេនឡាទាំងពីរ បានជាស្ថាពរនេះ តាមពិតគឺជាស្នា
ព្រះហស្តរបស់ព្រះបាទ ជេន្រ្តវរ្ម័ន ដែលបានបញ្ជូនសិហោចារឹកមួយនៅឆ្នាំ ៨៦៦ នាខេត្ត
អូប៊ុន ប្រទេស សៀម ។

វប្បធម៌ - អារ្យធម៌ នៃ នគរភ្នំ និង ចេនឡា

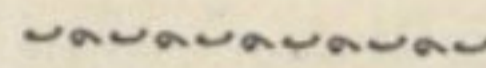

សេចក្តីផ្តើម :

ការសិក្សាបុរាណវត្ថុ និងកំណត់ហេតុចិនត្រូវទាំងសិហោចារឹក អាចផ្តុះ
អោយយើងឃើញយ៉ាងច្បាស់លាស់ នូវលក្ខណៈរបស់វប្បធម៌ - អារ្យធម៌ខ្មែរសម័យ

នគរភ្នំ និង ចេនឡា ដែលជាមូលដ្ឋានវប្បធម៌-វប្បធម៌ខ្មែរសម័យមុនអង្គរ សម័យ
អង្គរ និងសម័យក្រោយអង្គរ ឬក៏សម័យបច្ចុប្បន្ននេះ ។

សូមរំលឹកឡើងវិញថា ប្រទេសខ្មែរយើងនៅគ្រាដំបូងបង្អស់បានទទួល
អនុភាពវប្បធម៌ក្លិនយ៉ាងសកម្ម ជាហេតុដែលញ៉ាំងអោយបុព្វបុរសខ្មែរជំនាន់នោះកាន់
ប្រពៃណី ទំនៀមទម្លាប់បែបឥណ្ឌាជាច្រើន ដែលមានទំនាក់ទំនងយ៉ាងជិតស្និទ្ធបំផុត
នឹងផ្នែកជំនឿសាសនា ។

លើសពីនេះទៀត របៀបរៀបចំនយោបាយ ក៏តាមបែបឥណ្ឌាដែរ ។
គួរគប្បីសង្កេតឃើញថា ចាប់តាំងពីនោះមក ខ្មែរយើងបានស្គាល់នូវការលូតលាស់
គ្រប់វិស័យ ក្នុងវិស័យនយោបាយ សេដ្ឋកិច្ច សង្គមកិច្ច និងវប្បធម៌ ។

១- ផ្នែកសាសនា :

សូមបញ្ជាក់ថា ខ្មែរយើងនៅជំនាន់នោះ ប្រារព្ធធៀសសាសនា សិល្បៈ
ឯកសារចិន ក្លិនទាំងពីរ គឺ ព្រហ្មញ្ញសាសនា និង ព្រះពុទ្ធសាសនា ដែលមានគណ
ពីរ គឺ ហិនយាន " រូបភាព " មហាយាន " រូបភាព " ដែលប្រើភាសាសំស្ក្រឹត ។

ចំពោះអនុភាពរបស់ ព្រះពុទ្ធសាសនា លើសង្គមខ្មែរយើង អាចយក
សិល្បៈកម្ម ដែលគេរកឃើញក្នុងទីតាំងនានាក្នុងព្រះរាជាណាចក្រខ្មែរបុរាណ ជាភស្តុ
តាង ។ ប្រភពឯកសារមួយប្រភពទៀត ដែលយើងគួរចាប់អារម្មណ៍ដែរ ព្រោះជា
មូលដ្ឋាននៃប្រវត្តិសាស្ត្រជាតិយើង គឺ សិលាចារឹកដែលបំភ្លឺយើង នូវជំនឿបុរាណ

និងទំនៀមទម្លាប់ទាក់ទងនឹងជំនឿ ។

ម៉្យាងទៀត ពង្សាវតារនៃរាជវង្សចិននានា ក៏អាចជាជំនួយមួយយ៉ាងធំ
ដែរ ផ្នែកសាសនារបស់ជនជាតិខ្មែរបុរាណ ។ ចំណុចមួយទៀតដែលយើងគួរកត់ត្រា
គឺសាសនាក្លឹកទាំងពីរ ដែលអ្នកដឹកនាំខ្មែរ ចាត់ទុកថាជាសាសនាជាតិរបស់ខ្លួន មាន
ដីពរស់នៅលើទឹកដីខ្មែរ ក្នុងភាគរាជ និង សមភាព ពោលគឺគ្មានភាពអមិត្ត ឬ
ប្រទូស្តរាយ ។ ម៉្យាងទៀតសាសនាក្លឹកនេះហើយជារូបមន្តមួយសំរាប់បង្រួបបង្រួម
ប្រជាពលរដ្ឋជាច្រើនមួយ ក្រោមការដឹកនាំរបស់ស្តេចខ្មែរ ។

សូមបញ្ជាក់ត្រង់នេះថា ព្រហ្មញ្ញសាសនាបានផ្សព្វផ្សាយចូលមកដល់
នគរភ្នំ ជាមួយព្រះពុទ្ធសាសនា តាមរយៈពួកឃ្មុញ្ញក្លឹក ។ ព្រហ្មញ្ញសាសនា ជាពហុ-
ទេវនិយម ខុសពីឯកទេវនិយម ពិព្រោះគេមានជំនឿទៅលើទេវតាជាច្រើនអង្គ ដូច
ជាព្រះព្រហ្ម ព្រះវិស្ណុ និង ព្រះសិវៈ " ត្រីមូតិ " ព្រមទាំងទេវតារងជាច្រើនទៀត
ដូចជា ព្រះឥន្ទ្រ ព្រះអគ្និ " អគ្និ " ព្រះវរុណ ព្រះសូរ្យ ព្រះច័ន្ទ ព្រះយម
ព្រះវាយុ ។ ល ។

ក្នុងព្រហ្មញ្ញសាសនាគេជឿថា លោកយើងនេះកើតឡើងដោយសារ
អាទិទេព ដូចជាបុរស ប្រជាមតិ ព្រហ្ម ។ ព្រះព្រហ្ម គឺ មហាអាទិទេព បង្កើត
ភ្លើង ខ្យល់ មនុស្ស រុក្ខជាតិ ធម្មជាតិ ។ ម៉្យាងទៀត គេជឿថា ភាវៈទាំងអស់
ក្នុងលោកយើងនេះកើតឡើងដោយធាតុស្ថិតស្ថានបរិសុទ្ធរបស់ ព្រះព្រហ្ម ដែលមាន
ឈ្មោះថា ព្រហ្មីន ។ ក្រៅពីទស្សនៈនេះ គេមានជំនឿទៅលើរត្នន និង កមិន

ដែលជាម្ចីស្តិយ៉ាងសំខាន់បំផុត ។

តាមតម្កិរ ឧបនិស័ទ ព្រហ្ម័ន សំគាល់នូវព្រលឹងសកល ឬមេព្រលឹង ហើយក្នុងព្រលឹងនេះ មានព្រលឹងតូចល្អិតនៅរួមជាមួយគឺអត្តីន ។ រីឯកមិន ឬ កម្ម គឺ អំពើអាក្រក់តាមកាយ - ចិត្ត ឬ វាចា ។ កមិនសំរាប់បុព្វហេតុនៃការកើតស្លាប ជាអំពើដែលបន្តគ្នា ក្នុងការបង្កើតភាវៈគ្រប់បែបយ៉ាងទាំងអស់ ។ ម៉្យាងទៀតកមិន ក៏សំគាល់ផងដែរ នូវទំនាក់ទំនងរវាងអំពើនិងផល ពោលគឺអ្វីៗដែលធ្វើមិនសោបស្សៈ ឡើយ ។ លើសពីនេះទៀត កមិន សំគាល់ក៏ផ្តល់ផលដែលជាង្វាន់ ។

ដូច្នេះដើម្បីចាកផុតពីអវិជ្ជា ដែលជាប្រភពនៃសេចក្តីទុក្ខ ដែលធ្វើអោយ មនុស្សវិលកើតវិលស្លាប់ក្នុងវដ្តសង្សារ គេត្រូវបន់ស្រន់ឬជាអាទិមេត ដែលជាអ្វី បង្កើតលោក ឬជាម្ចាស់របស់ភាវៈទាំងអស់ ខុសពីព្រះពុទ្ធសាសនា ដែលជឿថាខ្លួន ត្រូវទីតាំងខ្លួន ហើយដើម្បីជៀសផុតពីសេចក្តីទុក្ខ ពោលគឺអវិជ្ជា គេត្រូវរកហេតុនិង ផលចំពោះសកម្មភាពទាំងឡាយណាដែលយើងប្រព្រឹត្ត ។

របៀបគ្រប់គ្រងរៀបចំសុភមង្គលសម័យ ចេនឡា

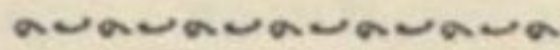

រីឯផ្នែកនយោបាយនិងផ្នែករដ្ឋបាលខ្មែរនាសម័យ ចេនឡាវិញ នាដើមសតវត្ស ទី ៧ យើងក៏នៅតែរឹងផ្នែកទាំងស្រុងទៅលើព្រះរាជពង្សាវតារ ស្វីដដែល ដែលចំ- លងដោយលោក ម៉ាតូនលិន ក្នុងសៀវភៅរបស់លោកគតិ ការសិក្សាប្រជាសាស្ត្រនៅ ស្រុកចិន ។

ព្រះបាទ ឡាសានវ័នទី ១ គង់នៅទីក្រុង អ៊ីចូណា " ឡាសានបុរៈ " ដែលមាន ប្រជាពលរដ្ឋចំនួនជាងពីរម៉ឺនគ្រួសារ ។ នៅកណ្តាលទីក្រុងនេះ មានអាគារមួយយ៉ាង ធំ ដែលព្រះអង្គប្រទានសវនាការ ដោយមានការចូលរួមនៃពួកមន្ត្រីសេនាបតី ។ លើសពីនេះព្រះនគរនេះ នៅមានទីក្រុងធំៗចំនួន ៣០ ថែមទៀត ហើយនៅទីក្រុងនី- មួយៗ មានប្រជាពលរដ្ឋរស់នៅរាប់ពាន់គ្រួសារ ដែលដឹកនាំដោយអភិបាលម្នាក់ ។ មានន្តរនាមរបស់មុខនាម្បីនមន្ត្រី មានដូចនៅប្រទេស លិនយី " ចម្ប៉ា " ដែរ ។

ក្នុងបីថ្ងៃម្តង ព្រះបាទ ឡាសានវ័ន ម្រង់យាងជារាជបតីយ៉ាងគត្រឹកគត្រេងមក សំណង់ខាងលើនេះ ប្រទានសវនាការ ហើយព្រះអង្គគង់ប្រថាប់នៅក្នុងព្រះពន្លាមួយ ប្រកបដោយក្រណាត់ដ៏ល្អប្រណិត ។

ព្រះពន្លាទេវៈ មានសសរធ្វើអំពីលោហ៍ មានគ្រួសារហើយដេញវាំងខ័ណ្ឌ លំអដោយ ក្បាច់រចនាធ្វើដោយភ្នកដីព្រមទាំងផ្កាមាស ។

ព្រះទីនាំងនិងព្រះពន្លា មានសភាពដូចកូនព្រះរាជវាំងតូចមួយ ដែលនៅខាង ក្រោយមានព្យួរនូវកងចក្រមួយ ដូចនៅ លោក " ផែនដីក្រហម " ដែលមានការស្និ មាស និងរាងជាអណ្តាតភ្លើង ។ មានភាពនីមាសមួយ សម្រាប់ដុតគ្រឿងក្រអូប ស្ថិតនៅចំព្រះទីនាំងនិងព្រះពន្លា ហើយមានមនុស្សពីរនាក់ថែរក្សាភាពនេះ ។

ស្តេចពាក់ខ្សែក្រវាត់សំឡឹមួយ " គីវៃ " ពណ៌ក្រហមឆ្ពោះឆ្ពោះដល់ជើង ។ ព្រះអង្គពាក់កាតិបមួយ លំអដោយគ្រឿងមាស ត្បូង និងបន្លោងតុដ ខ្សែកង្កែប សង្រែករបស់ព្រះអង្គដែលពាក់នៅជើង ព្រះអង្គធ្វើអំពីខ្សែកសត្វ ជួនកាលអំពីភ្នក ដី ។ នៅត្រចៀករបស់ព្រះអង្គមានទំប៊ូរមាស ។

ព្រះអង្គពាក់អាវឆាយ កាត់ដោយក្រណាត់សម័យដ្ឋនោះ ពេទៀត កាលបើព្រះ អង្គមានព្រះកេសទមេ គេមិនឃើញត្បូងពេជ្រនៅលើព្រះកេសាទេ ។ សម្លៀកបំពាក់ របស់នាម៉ឺនជាន់ខ្ពស់ មានលក្ខណៈដូចសម្លៀកបំពាក់របស់ព្រះអង្គដែរ ។ នាម៉ឺន ជាន់ខ្ពស់ ឬរដ្ឋមន្ត្រីមានចំនួនប្រាំនាក់ ។ រដ្ឋមន្ត្រីទី ១ មានឋានន្តរនាម គូឡុយីវ " ត្រ " ឋានន្តរនាមរបស់មន្ត្រី ៤ នាក់ទៀត តាមលំដាប់មុខងារ គឺធំដល់តូចគឺ សៀងកោតិន ប៊ូហ្គតលិន ឆ្នួលិន និង សានឡូលេ ។ រីឯភ្នាក់ងារថ្នាក់តាមវិញមានចំនួនយ៉ាង ច្រើនអនេក ។

ពេលគាល់ស្តេចម្តងៗ រដ្ឋមន្ត្រីត្រូវក្រាបថ្វាយបង្គំព្រះអង្គ ដោយថ្វាយសេសសល់

តម្រូវបំបិទនៅខាងក្រោមកាំជណ្តើរនៃព្រះរាជបល្ល័ង្ក ។ បើព្រះអង្គទ្រង់ត្រាស់បញ្ជា
ហៅពួកនាម៉ឺនមន្ត្រីអោយឡើងគាល់ព្រះអង្គ ដែលគង់ប្រថាប់នៅលើបល្ល័ង្ក ពួកនា-
ម៉ឺនមុខមន្ត្រីត្រូវលុតជង្គង់ ហើយអោបដៃប្រណាមដោយគោរព ។ បន្ទាប់មកគេ
អង្គុយ ដឹកង់គ្នាជារង្វង់មូលជុំវិញព្រះរាជា ហើយគេពិភាក្សាដោះស្រាយបញ្ហាស្រុក
ទេស ។ កាលណាព្រះអង្គប្រជុំចប់សព្វគ្រប់ គេក៏លុតជង្គង់ម្តងទៀត ហើយក្រាប
ថ្វាយបង្គំសំពះលាព្រះអង្គ ។

ក្នុងព្រះរាជវាំង មានគ្នាចំនួនជាងមួយពាន់នាក់ ដែលពាក់អាវក្រោះ ហើយ
ប្រដាប់ដោយលំពែង ដែលគេរៀបដាក់ជាជួររាជានាមកាំជណ្តើរព្រះរាជបល្ល័ង្ក ក្នុង
អាគារនានានៃព្រះរាជវាំង នៅតាមទ្វារនិងអាគារនានា ដែលពាំងដោយជួរសសរម្ខាង
ជញ្ជាំងម្ខាង ។ ល ។

ទំនៀមទម្លាប់អ្នកស្រុក គឺដើរប្រដាប់ដោយអាវក្រោះនិងអាវុធជានិច្ច ដូច្នេះ
សូម្បីតែល្មោះគ្នាបន្តិចបន្តួច ក៏បណ្តាលអោយមានការប្រយុទ្ធបង្ខំរយាម ភ្លាមមួយ
រំពេចដែរ ។

ចំពោះការផ្ទេររាជសម្បត្តិ " គឺមានតែព្រះឱវសនៃព្រះមហាក្សត្រិយានី ដែលជា
ព្រះអគ្គមហេសីពេញលក្ខណៈច្បាប់ទេដែលត្រូវឡើងគ្រងរាជ្យជំនួសព្រះបិតា ។ នៅ
ថ្ងៃប្រារព្ធពិធីអភិសេក ស្តេចគ្រងរាជ្យថ្មី តែងធ្វើកាយវិភក្តកម្ម ទៅលើព្រះអនុជ
របស់ព្រះអង្គទាំងអស់ ដោយខ្លះត្រូវព្រះអង្គបញ្ជាអោយគេដកម្រាមដៃ ខ្លះត្រូវគេកាត់
ច្រមុះ ។ រួចពីនេះ គេយកទៅឃុំទុកនៅកន្លែង មីមែៗគ្នាបេតិកភ្នំ ។ គេគ្រាន់តែ

ផ្គត់ផ្គង់ម្ហូបអាហារ និងសំភារៈប្រើប្រាស់ តែមិនរោយកាន់មុនងារអ្វីទាំងអស់ ។

មនុស្សមានមាឌតូចហើយសម្បុរខ្មៅ "ស្រវែម" តែភាគច្រើនស្រីមានសម្បុរស ។ ទាំងប្រុសទាំងស្រីគេសុទ្ធតែអ៊ុតឬជ្រងសក់ឡើងលើ " ឫងសក់ " ហើយថែមទាំងពាក់ទំហ្លួង ។ ផ្ទះសំបែងគ្រឿងប្រើប្រាស់របស់គេ មានលក្ខណៈដូចនៅស្រុក ឈេម ដែរ ។ គេចាត់ទុកថាដៃស្តាំបរិសុទ្ធដោយដៃឆ្វេងមិនបរិសុទ្ធ ។ រៀងរាល់ព្រឹកគេជំរះកាយ ដុះឆ្មេញនិងសំបកស្លា ហើយចូលចិត្ត អាសសៀវរោគមិ និងសូត្រធម៌ ។ មុននិងបរិភោគអាហារគេដុសលាងខ្លួនប្រាណាសាជាថ្មី ហើយក្រោយពីទទួលបានបាយរួចហើយ គេចាក់ឆ្មេញ ឬសូត្រធម៌ថែមទៀត ។ ក្នុងម្ហូបអាហារគេចូលចិត្តប្រើខ្នាញ់ ទឹកដោះខន់ ស្ករគ្រាប់ប្លិត បាប ហើយនិង បាយដំណើបដែលគេពូតជាតំនូត សម្រាប់យកមកទទួលទាន ដោយជ្រលក់ក្នុងខ្លឹមសាច់ មុនពេលបរិភោគ ម្តងៗ ។

ក្នុងពិធីមង្គលការ ឯកសារចិនបន្ថែមទៀតថា : " ប្រុសណាដែលចង់បានប្រពន្ធ ត្រូវលើកជំនួន ជួនទៅស្រីដែលខ្លួនស្រលាញ់ ប្រាថ្នាចង់បានជាភរិយា ។ បន្ទាប់មកឪពុកម្តាយខាងស្រី កំណត់ថ្លៃមានប្ញទិ ដើម្បីនាំកូនក្រមុំរបស់ខ្លួនទៅផ្ទះខាងប្តី ដោយមានអ្នកចែចូរជាអ្នកនាំផ្លូវ ។ កម្ពុនរៀបការ គ្រួសារខាងប្តីនិងខាងប្រពន្ធ នៅក្នុងគេហដ្ឋានអស់រយៈពេល ៨ ថ្ងៃ ដោយពុំដើរចេញទៅខាងក្រៅឡើយ ។ ថ្ងៃក៏ដូចយប់ គេដុតចង្កៀងមិនរោយរលត់ ។

កាលណាពិធីមង្គលការចប់សព្វគ្រប់ហើយ ប្តីទទួលមតិកម្មយេភាគពីឪពុក ម្តាយ

របស់ខ្លួន ហើយគេក៏នាំប្រពន្ធរបស់គេទៅនៅផ្ទះដោយឡែក ។

ដល់ពេលឪពុកម្តាយទទួលអនិច្ចកម្មទៅ ប្រសិនបើកូនៗមិនទាន់ត្រូវបរិយមាណគ្រូស្រករនៅឡើយ ទ្រព្យសម្បត្តិត្រូវបានទៅកូនទាំងអស់នោះ តែប្រសិនបើកូនទាំងអស់នោះមានប្តីប្រពន្ធហើយ ថែមទាំងមានធនធានស្តុកស្តម្ភផង ទ្រព្យសម្បត្តិរបស់ឪពុកម្តាយ ត្រូវប្រគល់ទៅឃ្នាំងប្រាក់ជាតិ ។

ក្នុងពិធីបុណ្យបូជាសព ត្រូវអត់បាយ ៧ ថ្ងៃ កោរសក់សំរាប់កាន់មរណៈទុកហើយត្រូវទ្រហោយ ។ ក្រុមគ្រួសាររបស់អ្នកចែកស្ថាន ក្រោមអធិបតីភាពរបស់ព្រះភិក្ខុនិងព្រះភិក្ខុនីនៃព្រះពុទ្ធសាសនា ហែសពដោយមានសូត្រធម៌អភិធម្ម និង លេងភ្លេងខ្មោចផង ។ សពត្រូវតែបូជាក្នុងបច្ឆា សង់ដោយពេញក្រអូបច្រើនយ៉ាង ។ រួចគេរើសធាតុដាក់ក្នុងកោដ្ឋមាសឬប្រាក់ ហើយគេយកទៅទម្លាក់ក្នុងទឹកយ៉ាងជ្រៅ ។ អ្នកក្រីក្រគេប្រើកោដ្ឋធ្វើអំពីដីដុត ដោយមានលាបពណ៌ផ្សេងៗ ។ មានមនុស្សខ្លះគេគ្រាន់តែយកសពទៅដាក់ចោលក្នុងព្រៃស្នួសានទុកអោយសត្វព្រៃស៊ីជាអាហារ ។

ទំនៀមទម្លាប់ប្រពៃណី

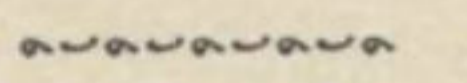

អាងទៅលើកំណាត់ហេតុចិន និងបុរាណវត្ថុ បើងអាចដឹងថា ក្តីងមិនមែនជា

អ្នកបង្ហាត់បង្រៀនខ្មែរអោយចេះស្លៀកពាក់ដូចគេបានពេលនោះទេ តាម
ពិធីក្លឹងគ្រាន់តែបង្ហាត់អោយខ្មែរស្លៀកពាក់ តាមលក្ខណៈឥណ្ឌាប៉ុណ្ណោះ ដូចជា
ស្លៀកចងក្រិនការប្រើសំពត់ចរចាប់ ការតុបតែងដោយប្រើគ្រឿងអលង្ការ សម្រាប់
ព្រះ រាជា ឬអ្នកតម្កើ ។ ល ។ ដូចជាម្តុដ ខ្សែ ក ខ្សែដៃ ខ្សែរសង្វា ។ ល ។

ម្យ៉ាងទៀតគេក៏អាចសំគាល់បានដែរ នូវទំនៀមទម្លាប់ខ្លះៗទៀតនៃសម័យ
នោះ ដែលមានដូចខាងក្រោមនេះ ។

- ពិធីបូជាសព ខុសពីសម័យបុរេប្រវត្តិ ដែលកុលសម្ព័ន្ធខ្មែរ-មន កប់ខ្មោច
ក្នុងសម័យនេះគេបូជាសពដូចជាក្លឹង ។

ម្យ៉ាងទៀតខ្មែរយើងជំនាន់នោះ ក៏មានទម្លាប់ចោលសពក្នុងទន្លេឬទុកអោយ
បក្សីឬសត្វសាហាវស៊ីដែរ ។ ទំនៀមនេះពឹងផ្អែកទៅលើសាសនា ជាពិសេសទៅលើ
ទ្រឹស្តីបុណ្យឬកុសលជា មូលដ្ឋាននៃសាសនាឥណ្ឌា ។

យើងក៏អាចដឹងយ៉ាង ប្រាកដដែរថាស្រ្តីខ្មែរចេះនិយមស៊ីស្លាម្លូ ហើយនា
សម័យនោះ ។ ក្រៅពីនេះគេអាចកត់សំគាល់ផងដែរ នូវការរាំវែក , ការលោត
ខ្សែរតូ ដែលជាទំនៀមទម្លាប់ប្រជាប្រិយប្រចាំស្រុក ។

សម័យនគរភ្នំ :

ប្រទេសខ្មែរនាសម័យនគរភ្នំ តាមលោក កាំង ថៃ និងលោក ជួ អ៊ុង មានក្រុងឥឡូវវិញដោយលំដែង មានព្រះរាជវាំង និងអ្នកស្រុក ។ ចំពោះចិន ដែល មានរាងកាយខុសខ្មែរ ហើយមានស្បែក ស " ប្រជាជនខ្មែរមានមុខមាត អាក្រក់ " សាច់ខ្មៅស្រអែម សក្ខុញ ។ " ខ្មែរជំនាន់នោះ " ស្រីស្លៀកសំពត់ប្រុសស្លៀកប៊ូង តែចំពោះខ្មែរ " មិនស្លៀកពាក់ខោអាវដូចចិនទេ " និងដើមដោយដឹងទេ ។ ប្រ - កបដោយអធ្យាស្រ័យល្អ ហើយចិត្តគំនិតក៏ស្អាតបូក " ខ្មែរ " មិនចេះលួចប្លន់ ។ គេ " សាបព្រោះតែអ្នកក្នុងមួយឆ្នាំ បណ្តុះដាំ លម្អផលដែលបានអកអាចម្រប់ម្រង់ទៅ ដល់បិរដូវ ។ គេចូលចិត្តឆ្នាក់ជាក្បាច់ក្បូរប្រដាប់ប្រដាប្រើប្រាស់និងឆ្នាក់ភាជនី សំ - រាប់ទទួលបានអាហារ ដោយប្រាក់ ។ ដើម្បីបង់ពន្ធដារ " ទៅរដ្ឋ " គេបង់ជាមាស ប្រាក់ គ្រឿងក្រអូប ។ ខ្មែរមានសៀវភៅបណ្ណាល័យ កំណត់ហេតុ និងរបស់ផ្សេងៗ ទៀតជាច្រើន ។ រីឯតួអក្សរដែលគេប្រើ មានលក្ខណៈស្រដៀងនឹងតួអក្សររបស់ជន ជាតិហ្វូ " ឥណ្ឌា " ។

ម៉្យាងទៀតកំណត់ហេតុរបស់រាជវង្សស៊ី ភាគខាងត្បូងនៃ ប្រទេស ចិន ក៏បាន បន្ថែមទៀតថា " ប្រជាជននគរភ្នំភាគសាហារ ហើយចិត្តមិនទៀងត្រង់ " ។ គេចូល ចិត្តធ្វើការវាយសំរុកទៅលើក្រុងជិតខាង ដែលមិនត្រូវមរណាប ហើយសង្កត់សង្កិន ប្រជាសាស្ត្រ ដើម្បីយកមាសប្រាក់ ។ ដើម្បីបង់ថ្លៃទំនិញ គេប្រើប្រាស់មាសប្រាក់ ឬសំពត់ស្លូត្រ ។ មនុស្សដែលមានត្រកូលខ្ពស់ ស្លៀកសារុងធ្វើអំពីសំពត់ចរចាប់ ។

ឯស្រ្តីភេទវិញ ស្លៀកសំពត់បញ្ញាកម្រិតលើក្បាល មានអ្នកខ្លះទៀតស្លៀកប៊ូង ដែលជា
សំពត់មួយផ្ទាំងតូច " សំរាប់ពិន្យាំងនៅពិមុខកេរ្តិ៍ខ្មាស់ " ចំពោះអាកប្បកិរិយាមិនគួរ
គប្បីរបស់ខ្មែរខាងលើនេះ គួរបញ្ជាក់ថា ជាការធម្មតាមេ ដែលលក្ខណៈវប្បធម៌ ឬ
ទំនៀមទម្លាប់ប្រពៃណី ពិសេសមួយទៅសង្គមមួយមានលក្ខណៈខុសៗគ្នាទាំងអស់ ។
យ៉ាងណាមិញអ្វីៗដែលអាក្រក់ចំពោះចិន មិនមែនមានន័យថាអាក្រក់ចំពោះខ្មែរទេ ។
ផ្ទុយទៅវិញ អ្វីៗដែលអាក្រក់ចំពោះខ្មែរ មិនមែនមានន័យថាអាក្រក់ចំពោះចិនទេ ។
ដោយហេតុថាការអោយតម្លៃខុសគ្នាឬផ្ទុយគ្នា ។ សេចក្តីសន្និដ្ឋានតាមចិន ស្តីពីចរិតខ្មែរ
មិនស្របតាមលក្ខណៈវិទ្យាសាស្ត្រ ។

ខ្មែរជំនាន់នោះមានជំនឿដប់ទៅលើការស្បថស្បែរ ឬវិធីផ្សេងៗ ឧទាហរណ៍ :
ដើម្បីសំដែងនូវការស្មោះត្រង់បរិសុទ្ធ អ្នកជាប់ចោទត្រូវកាន់ដៃកម្មបេដ្ឋី ដែលត្រូវគេ
ដុតអោយក្រហមឆ្ពោះនៅដៃហើយដើរ ៧ ជំហាន ហើយបោះដៃកនោះទៅក្នុងឆ្នាំង
មឹកក្តៅ ។ បើប្រសិនជាអ្នកជាប់ចោទនេះជាអ្នកស្អាតត្រង់មែន គេអាចលូកដៃនោះ
ទៅចាប់យកដៃកនោះពីឆ្នាំងដោយមិនរលាកដៃ ។ សូមបញ្ជាក់ថា : ទំនៀមនេះនៅ
រស់រវើកដល់សព្វថ្ងៃនេះ ឧទាហរណ៍ : គេយកសំណៅដាក់ក្នុងឆ្នាំងដីដាំអោយពុះ បើ
អ្នកប្រព្រឹត្តអំពើអប្បធម៌ ពេលលូកដៃចូលដល់ក្នុងឆ្នាំង សំណៅមិនលោតតោងដៃ
ទេ ។ ចំពោះទំនៀមទំលាប់ខ្មែរសម័យនោះយើងអាចកត់សំគាល់ទៅលើវិធីផ្សេងៗ
ទៀតដូចជា វិធីអភិសេកស្តេច វិធីអភិសេក ឬបើកភ្នែកទេវរូប ឬពុទ្ធរូប វិធីច្រត់
ព្រះនង្គ័ល វិធីកោរដុក វិធីបញ្ចុះសិរា ។ ល ។

ឯកសារចិនបានអោយព័ត៌មានថា : " រាស្ត្រនៃនគរភ្នំសិរីតិញ្ជ័ន និង កាខៀវ
 ដោយមាស ។ គេធ្វើភាជនដោយប្រាក់ ។ គេកាប់ដើមឈើយកមកសាងផ្ទះសំ-
 បែង ។ ព្រះរាជាគង់ក្នុងដំណាក់ធ្វើអំពើលើដែលមានច្រើនជាង ។ ផ្ទះអ្នកស្រុកធ្វើ
 អំពើលើ ដែលមានរបងព័ទ្ធជុំវិញផង ។ នៅតាមមាត់ទន្លេ គេឃើញមានគុម្ពបួស្សី
 ធំៗ ជាច្រើនដែលមានស្លឹកវែងប្រមាណប្រាំបីឬប្រាំប្រាំបួនដុះ ។ ប្រជាជនក្រុងស្លឹកបួ-
 ស្សីទាំងនេះ ដើម្បីយកមកប្រក់ដំបូលផ្ទះរបស់គេដែលសាងខ្ពស់ផុតពីដី គេមានទូក
 វែងប្រមាណ ៨៤ទាំង " ១ទាំងស្មើ ១០ហួត " ។ ទន្លេរបស់ទូក ៦-៧ ហួត ក្បាល
 និងកន្លែងទូកមានរាងដូចក្បាលនិងកន្ទុយត្រី " នាគ ? " ។ ពេលព្រះរាជាស្តេចយាង
 ចេញទៅក្រៅព្រះរាជវាំងម្តងៗ ព្រះអង្គទ្រង់ប្រថាប់ដី ។ ស្រ្តីក៏អាចដិះដីបានដែរ
 ល្បែងកំសាន្តមានការផល់មាន់ និង ផល់ជ្រូក ។ ក្នុងអាណាចក្រភ្នំ គ្មានពន្ធនាគារ
 រីងការពិភាក្សាកាត់ក្តី " គេបោះចិញ្ចៀនមាស ឬ ពងមាន់ចុះទៅក្នុងទឹកក្តៅកំពុងពុះ
 ហើយអោយគូវិវាទចាប់យកចេញពីក្នុងទឹកពុះ ។ ជនស្មោះត្រង់មិនរលាកដៃ ។ បើ
 ពុំដូច្នោះទេ គេដុតត្រងាក់អោយក្តៅ ហើយគូវិវាទកាន់ដើរទៅ ៧ ជំហាន ។ អ្នក
 ដែលខុសត្រូវរលាកដៃ ។ រីងអ្នកសុចរិតមិនមានគ្រោះភ័យអ្វីឡើយ ។ បើពុំដូច្នោះ
 ទេគេយកគូវិវាទទៅបោះក្នុងទឹក អ្នកដែលត្រង់មិនពិច អ្នកចិត្តវៀចវេរលិចចុះក្នុង
 ទឹក ។

រីងកំណត់ហេតុចិនសម័យរាជវង្សលាង ក៏រានអោយយើងដឹងដែរថា នៅទី
 កន្លែងដែលប្រជាពលរដ្ឋភ្នំរស់នៅ គេមានដឹកអណ្តូង និងស្រះទឹកសំរាប់ប្រើរួមគ្នាជា

ច្រើនគ្រួសារ ។ ទំលាប់របស់ប្រជាសាស្ត្រ គឺជំនឿទៅលើអេវតាដែលមានរូបធ្វើដោយ
សិរិទ្ធិ ។ បើរូបណាមានមុខរូបពីរ ត្រូវមានដៃបួន ។ បើរូបណាមានមុខបួនត្រូវ
មានដៃប្រាំបី ហើយនៃនិមួយៗកាន់របស់ផ្សេងៗគ្នា ដូចជា ក្មេង បក្សី ឬសត្វចតុ
ប្បាទ ឬដូងព្រះអាទិត្យ ឬដូងព្រះច័ន្ទ ។ ចំពោះព្រះរាជា ពេលដែលស្តេចយាង
ចេញទៅក្រៅម្តងៗ ទ្រង់ប្រថាប់ដីដោយមានស្នំកំណាត់ និង មន្ត្រីរាជតំណាក់ជិះដី
ជាមួយព្រះអង្គ ។ ពេលព្រះអង្គប្រថាប់ ព្រះអង្គផ្អែកលើព្រះទីនាំង បញ្ឈរដង្កង
ស្នំឡើង ហើយសណ្ឋូកដង្កងឆ្វេងអោយត្រង់ស្មើ មុខទីប្រថាប់មានសំពត់ ឈើតិ
មានកែវមាសប្រកបដោយក្បូរក្បាច់រចនាជាផ្ការហូតទៅដល់គ្រឿងសំអាង មានគ្រឿង
មានគ្រឿងក្រអូបផ្សេងទៀតផង ។ ក្នុងការកាន់មរណៈទុក្ខ គេកោរសក់ កោរពុក
មាត់ ។ ចំពោះការបូជាសពមាន ៤ យ៉ាងតាមរបៀបឥណ្ឌាគឺ គេយកសពចោលក្នុង
ទឹក កប់ក្នុងដី ឬជាភ្លើង និងយកសពទៅចោលក្នុងព្រៃអោយសត្វស៊ី ។ គួររំលឹក
ថាក្នុងកំណត់ហេតុរបស់ ម៉ាតួនលិន ក៏មានការអធិប្បាយ អំពីប្រពៃណីខ្មែរខ្លះៗដែរ
នាសម័យចេនឡា " ដើម្បីការកូនចៅមុនដំបូង គេជ្រើសរើសពេលវេលាល្អសំរាប់កំ
ណត់ថ្ងៃ " ។ មុនពេលការប្រាំថ្ងៃ គេធ្វើបុណ្យជប់ល្បែង ។ ថ្ងៃទី ៦ ឪពុកខាង
កូនស្រីដឹកដៃកូនក្រមុំ យកទៅប្រគល់ជូនកូនប្រសា ថ្ងៃទី ៧ គឺជាថ្ងៃដែលគេបញ្ចប់
ពិធីអាពាហ៍ពិពាហ៍ ។

ក្រោយពិធីនេះបានចប់សព្វគ្រប់ហើយ ភ្ញៀវបែកគ្នា ។ រីឯគូស្វាមីភរិយា

វិញគេនាំគ្នានៅឆ្ងាយពីឪពុកម្តាយ លើកលែងតែល្អិតណា ដែលឪពុកខាងប្រុសមិនទាន់ បាត់បង់ជីវិត ។

ពេលដែលឪពុកម្តាយទទួលមរណភាពទៅ កូនៗកោរសក់ កាន់ទុក្ខដោយស្លៀក ពាក់ ស ។ គេសង់រោងម្លូបធ្វើអំពីឫស្សី ខ្ពស់ពីទឹកសំរាប់ផ្ទុកឧសនិងតម្កល់សព ។ គេលើកទង់ព្រលឹងគេដុតសព ផ្សំជាមួយគ្រឿងក្រអូប គេផ្គុំស័ង្ក គេទូងសួរ ព្រម ជាមួយគ្នានោះគេបង្កាត់ដុតឧសដែលគរលើសាកសព ហើយភ្លើងក៏ចាប់ឆេះសន្លោស- ន្លៅឡើង ។ នៅទីបញ្ចប់អ្វីៗក៏លិចក្នុងទឹក ។ ពិធីបូជាសពនេះ គ្មានការផ្លាស់ប្តូរ អ្វីទេ ចំពោះនាម៉ឺនមន្ត្រី រាស្ត្រសាមញ្ញដែរ ។ តែចំពោះព្រះរាជាវិញ ពិធីនេះគ្រាន់ តែមានសភាពអធិកអធមជាងប៉ុណ្ណោះ ហើយគេរើសព្រះអង្គធាតុដាក់ក្នុងកោដ្ឋមាស ដើម្បីយកទៅតម្កល់ក្នុងប្រាសាទ ។

យើងត្រូវកត់សំគាល់ថា ក្នុងកំណាយ នៅបុរាណស្ថានអង្គរឬរិ ឬ វ្យា- បុរៈ គេឃើញមានសត្វអច្ឆរិយជាច្រើន (Bestiaire sacré) ដែលជាសត្វស្រុក ដូចជា សត្វពោ កណ្តុរ អណ្តើក គោ មាន់ កូនក្រូច ដំរី ទន្សាយ ស្វា សេះ ត្រី ឆ្កែ ជាដើម ដែលធ្វើអំពីដីដុត ហើយដែលជានិមិត្តរូបនៃភាពត្រជាក់ត្រជុំ ឬ សិរី មង្គល ឬ ក៏ឥទ្ធិពលនៃធម្មជាតិ ដែលជាប្រភពនៃជីវិត ។ សូមបញ្ជាក់បន្ថែមថា : ខ្មែរ បុរាណមិនមែន គោរពបូជាសត្វដោយងងឹតងងុលទេ គេបូជាសត្វក៏ដោយសារនិមិត្តរូប

ដែលតណាងសត្វទាំងអស់នោះ ដូចជាទឹក ដី ភ្លើង ខ្យល់ ។

ក្រៅពីនេះ យើងមានឃើញ នូវសត្វអច្ឆរិយ ដែលមានក្នុងទេវកថា (mythologie indienne) ដែលបានហូរចូលស្រុកខ្មែរព្រមគ្នា និង សាសនាក្លឹង ដូចជាហង្ស គ្រុឌ រាជសី ហនុមាន ម្ករ ។ ល ។

អ្វីទេ ចំពោះនាម្មិនមន្ត្រី រាស្ត្រសាមញ្ញាដែរ ។ តែចំពោះព្រះរាជាវិញ ពិធីនេះគ្រាន់ តែមានសភាពអធិកអធមជាងប៉ុណ្ណោះ ហើយគេរើសព្រះអង្គធាតុដាក់ក្នុងកោដ្ឋមាស ដើម្បីយកទៅតម្កល់ក្នុងប្រាសាទ ។

យើងត្រូវកត់សំគាល់ថា ក្នុងកំណាយ នៅបុរាណស្ថានអង្គរឬវិ ឬ វ្យា- បុរៈ គេឃើញមានសត្វអច្ឆរិយជាច្រើន (Bestiaire sacré) ដែលជាសត្វស្រុក ដូចជា សត្វតោ កណ្តុរ អណ្តើក គោ មាន់ កូនក្រូច ដំរី ទន្សាយ ស្វា សេះ ត្រី ផ្សោត ជាដើម ដែលធ្វើអំពីដីដុត ហើយដែលជានិមិត្តរូបនៃភាពត្រជាក់ត្រជុំ ឬ សិរី មង្គល ឬ ក៏ឥទ្ធិពលនៃធម្មជាតិ ដែលជាប្រភពនៃជីវិត ។ សូមបញ្ជាក់បន្ថែមថា : ខ្មែរ បុរាណមិនមែន គោរពបូជាសត្វដោយងងឹតងងុលទេ គេបូជាសត្វក៏ដោយសារនិមិត្តរូប ដែលតណាងសត្វទាំងអស់នោះ ដូចជាទឹក ដី ភ្លើង ខ្យល់ ។

ក្រៅពីនេះ យើងមានឃើញ នូវសត្វអច្ឆរិយ ដែលមានក្នុងទេវកថា (mythologie indienne) ដែលបានហូរចូលស្រុកខ្មែរព្រមគ្នា និង សាសនាក្លឹង ដូចជាហង្ស គ្រុឌ រាជសី ហនុមាន ម្ករ ។ ល ។ ដែលបានហូរចូលស្រុកខ្មែរព្រមគ្នាជា មួយនឹងក្បួនខ្នាត នៃសាសនាក្លឹង ។

វិស័យ អក្សរសិល្ប៍

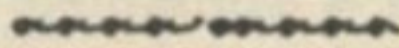

វប្បធម៌ខ្មែរសម័យនគរភ្នំ និង សម័យចេនឡា ជាវប្បធម៌សំស្ក្រឹត ការសិក្សាសិលាចារឹក និង កំណត់ហេតុចិន បានបង្ហាញឱ្យយើងដឹងថា ភាសាសំស្ក្រឹត ជាភាសា ដែលគេប្រើជាផ្លូវការក្នុងសម័យនោះ ។ រីឯប្រជាពលរដ្ឋវិញប្រើភាសាដែលស្ថិតក្នុងអំបូរ ខ្មែរ-មន គឺភាសាខ្មែរ ។ ចំពោះបញ្ហានេះ ផ្ទាំងសិលាចារឹក នៅអង្គបុរី ដែលបានប្រតិស្ថានឡើងនៅឆ្នាំ ៦១២ នៃគ្រឹស្តសករាជ ជាភស្តុតាងស្រាប់ ។

ដោយអាស្រ័យហេតុនេះហើយ បានជាយើងហ៊ានចាត់ទុកថា ខ្មែរមានអក្សរសិល្ប៍ប្រចាំជាតិរបស់ខ្លួនហើយ ។ ម្យ៉ាងទៀតគេក៏ត្រូវបញ្ចូលដែរ ក្នុងវិស័យអក្សរសិល្ប៍ខ្មែរ នូវផ្ទាំងសិលាចារឹក ្រីកាញ់ ដែលត្រូវបានឡើងនៅសតវត្សទី ៣ នៃគ.ស ហើយដែលជាសិលាចារឹកខ្មែរចាស់ជាងគេបំផុត ។

ម្យ៉ាងទៀតដោយសំរាងទៅលើ វត្ថុបុរាណជាច្រើនដូចជាមាសសន្លឹក ដែលមានធ្លាក់ រូបស្វា ហនុមាន ឬរូបព្រះពលរាម ព្រះលក្សណ៍ធ្វើអំពីថ្ម ដែលស្ថិតក្នុងរចនាបថភ្នំដា ចុងសតវត្សទី ៥ ដើមសតវត្សទី ៦ នៃគ.ស យើងអាចសន្និដ្ឋានថា ខ្មែរយើងបានស្គាល់រឿង រាមកេរ្តិ៍ តាំងតែពីសម័យនោះ រហូតដល់សព្វថ្ងៃម្ល៉េះ ។

រួមសេចក្តីមក ពីសតវត្សទី ១ ដល់សតវត្សទី ៦ នៃ គ.ស ភាសាដែលគេ

ប្រើតាមផ្លូវការ គឺជាភាសាសំស្ក្រឹត ។ រីឯភាសាបាលីវិញក៏ត្រូវគេចាប់ផ្តើមប្រើដែរ តែ ក្រោយនេះបន្តិច ពោលគឺនៅដើមសតវត្សទី ៧ ដូចជាផ្ទាំងសិលាចារឹក ជាអក្សររបស់ៈ ដែលគេបានរកឃើញនៅក្នុងអតីតខេត្តខ្មែរមួយ នៅព្រះរាជាណាចក្រថៃសព្វថ្ងៃនេះ គឺ នៅស្រុក ស្រីមហាពោធិ នៃខេត្ត បច្ចុមបុរី ជាភស្តុតាងស្រាប់ ។ សូមជំរាបថា នៅទី នោះ នៅមានជនជាតិខ្មែររស់នៅយ៉ាងច្រើនកុះករ ហើយនៅនិយាយភាសាខ្មែរនៅឡើយ ស្ថាបត្យកម្ម ដូចជា ការកសាងប្រាសាទ និង រូបចម្លាក់គ្រប់ប្រភេទ ដែលផុសចេញពី ជំនឿដ៏មាំមួន ទៅលើសាសនា ។ ផ្នែកស្ថាបត្យកម្មនៃសម័យនគរភ្នំ ដែលស្ថាបនា ឡើងដោយឥដ្ឋ ហើយជាពិសេស ក្នុងរចនាបថភ្នំជា គ្មានប្រាសាទឯណាមួយទេ ដែល នៅស្ថិតស្ថេរគង់វង្សរហូតដល់សព្វថ្ងៃនេះ ក្រៅពីប្រាសាទអាស្រមមហាឥសី ដែល សាងសង់អំពីថ្ម ។ ដើម្បីឈ្វេងយល់អំពីលក្ខណៈ របស់ប្រាសាទនាសម័យនោះ យើង ត្រូវអញ្ជើញទៅខេត្តកំពតសព្វថ្ងៃយើងនេះ ទើបឃើញ ពីព្រោះថ្មីៗ នេះ យើងបាន ស្រាវជ្រាវ រកឃើញ នូវប្រាសាទពីរ ដែលធ្វើអំពីឥដ្ឋ ហើយមានទ្រង់ទ្រាយ ប្រាក់ប្រ- ហែល និង អាស្រមមហាឥសី នៅស្រុកអង្គរបុរី នាខេត្ត តាកែវ ។ វត្តមានរបស់ប្រាសាទ ទាំងពីរនេះ ដែលសាងឡើងក្នុងរូងភ្នំ ជាមរតកវប្បធម៌ ដែលយើងត្រូវតែថែរក្សាឱ្យ បានគង់វង្ស ។ ក្រៅពីនេះ យើងបានជួបប្រទះតែខឿនសំណង់ ធ្វើអំពីឥដ្ឋ ដែល មានចំនួនច្រើនលើសលប់នៅ អូរកែវ (កម្ពុជាក្រោម) នៅខេត្ត យ៉ាឡា ប៉ាតានី (សៀមសព្វថ្ងៃ) និង នៅ ខេត្ត តាកែវ ស្វាយរៀង និង ព្រៃវែង ។ ល ។

ក្រៅពីប្រាសាទដែលខ្មែរបានសាងឡើងនៅសម័យនគរភ្នំ ដោយឥដ្ឋ នៅ មានការកសាងបដិមាករទៀត ដូចជា ព្រះកេស តំណាងព្រះពុទ្ធព្រះអង្គ នៅវត្ត វិលក តំបន់ភ្នំដា ខេត្ត តាកែវ ស្រុកព្រៃកប្បាស ព្រមទាំងរបស់ប្រើបាស់ដូចជា កាក់រូបព្រះ- អាទិត្យ ចិញ្ចៀនរូបគោ បន្តោងក ទំហ្លិ ចង្រ្កង់ អាវុធ ។ ល ។

ម្យ៉ាងទៀតយើងនៅចាំបានថា ឯកសារចិន បាននិយាយអំពីការបូជា នៃ ព្រះ មហេស្វរៈ « ភទ្រេស្វរៈ » នៅលើកំពូលភ្នំលិន ប៉ូផូ « លិង្គបវិត » គឺវត្តភូនៅ នៅស្រុកលាវសត្វថ្លៃនេះ ដែលជាមជ្ឈមណ្ឌលវប្បធម៌នាសម័យចេនឡា ។

ថ្មីៗនេះ ការរកឃើញ នៅស្រុកអង្គបុរី នូវឯកសារមួយចំនួនធំ ជាពិសេស ព្រះបដិមាតំណាងព្រះពុទ្ធសាសនា បានបញ្ជាក់ឱ្យយើងដឹងថា ខ្មែរយើងបានទទួលឥទ្ធិ- ពលសិល្បៈបែប ហ្គ្រិក - ឥណ្ឌា (art gréco-indien) នាសតវត្សទី ២-៣ នៃ គ.ស ពីទីក្រុង ហ្គាន់ដារា (Gandhara) ដែរ ។

សូមបញ្ជាក់ថា នាសម័យចេនឡា ការកសាងប្រាង្គប្រាសាទ មានភាព ចំរើនល្អឥតលាស់ ។ ប្រាសាទទាំងអស់នោះ លំអរទៅដោយក្បូរក្បាច់រចនា គ្រប់បែប យ៉ាងទាំងអស់ ដូចក្បាច់រឿងនៅលើផ្តែរ ក្បាច់ខ្យល់ហៀរ ក្បាច់ភ្លឺទេស ក្បាច់ស្លឹក- លាភ ក្បាច់ផ្កាច័ន្ទ នៅលើសសរពេជ្រ ។ ល ។

គឺនៅក្នុងសម័យនោះហើយ ដែលគេអាចឃើញ នូវប្រាសាទជាច្រើន ដូចជា ប្រាសាទសម្បូណ៍ព្រៃគុក ព្រះធាតុតូច ព្រះធាតុធំ ប្រាសាទប្រាំល្វែង

(កម្ពុជាក្រោម) ប្រាសាទស្រីទេព ប្រាសាទភូមិពួន (នៅសៀម) ប្រាសាទ
ព្រៃក្លែង ប្រាសាទភូមិប្រាសាទ ប្រាសាទអណ្តែត ប្រាសាទអកយំ ប្រាសាទបាសិទ្ធ ។

ឯវត្តអារាមវិញ ដែលស្ថាបនាដោយឈើ គេសង្កេតឃើញតែសំណល់
ផ្ទាំងសិមាទេ ដូចជាផ្ទាំងសិលានៅលើភ្នំគូលេនជាដើម ដែលជាសក្ខីភាព ដ៏ជាក់ស្តែង
នៃការកសាងវត្តអារាម នាជំនាន់នោះ ។ វត្តមានរបស់សិមាទាំងនោះ មានប្រយោជន៍
សម្រាប់យើងជាអនេក ពីព្រោះវាមិនគ្រាន់តែឆ្លុះបញ្ចាក់ជួនយើង នូវចំណាស់របស់ព្រះ
ពុទ្ធសាសនានៅកម្ពុជាយើងតែប៉ុណ្ណោះទេ វាថែមទាំងបង្ហាញ នូវទំនាក់ទំនងផ្នែកសិល្បៈ
និង សាសនា រវាងខ្មែរ និង បងប្អូនជនជាតិមន នៃនគរទ្វារវតីផង ។

ទន្ទឹមជាមួយគ្នានេះ យើងក៏បាចកត់សំគាល់ដែរថា ការប្រើផ្ទាំងសិលា
ធំៗ សម្រាប់យកមកឆ្លាក់ធ្វើជាសន្លឹកសិមាវត្ត គឺជាប្រពៃណីយ៍មួយ ដែលសេសសល់
ពីសម័យបុរេប្រវត្តិសាស្ត្រ ដោយហេតុថាបុព្វបុរសខ្មែរ នាសម័យមុនក៏ងូតលស្រុក
ក៏មានជំនឿលើភាពស័កសិទ្ធិរបស់ថ្មរួចទៅហើយដែរ ។ ឧទាហរណ៍ជាក់ស្តែង គឺ
គេបានលើកផ្ទាំងថ្មធំៗ បញ្ឈរឡើងជាជួរសម្រាប់គោរពសក្ការៈ នៅក្នុងភូមិភាគខាងត្បូង
នៃស្រុកលាវបច្ចុប្បន្ន ។

ម្យ៉ាងទៀតគេអាចបញ្ជូលក្នុងលក្ខណៈសិល្បៈ ផ្នែកព្រះពុទ្ធសាសនាមហា
យាន នូវរូបព្រះ អវលោកកេស្វរៈ នៅរាត់យ៉ា និង នៅកាប់សាំងហ្សាក់ នៅ
កម្ពុជាក្រោម ។

ចំណែកបដិមាសម័យចេនឡាវិញ ក៏មានលក្ខណៈមិនខុសពីជំនាន់មុន
ប៉ុន្មានដែរ ដូចជា ព្រះហរិហ័រៈ (ព្រះវិស្ណុ និង ព្រះសិវៈ) រួមគ្នា នៃប្រាសាទ
អណ្តែត ព្រះវិស្ណុ នៃអាស្រមមហាឥសី ព្រះវិស្ណុភ្នំជា ព្រះវិស្ណុទូលដៃបួន ព្រះកណ្តិន
ព្រះលក្ស្មី នៅពេល ព្រះសូរិយានៃប្រាសាទប្រាំល្វែង នៅកម្ពុជាក្រោម ព្រះលក្ស្មីនៃ
កោះត្រៀង ខេត្ត ក្រចេះ ព្រះក្រិស្ណគោវធន ភ្នំជា ។ ល ។

សង្គមខ្មែរ



ដូចបានពោលរួចមកហើយ ក្នុងសង្គមខ្មែរ នាសម័យនគរភ្នំ និង ចេនឡាខ្មែរស្គាល់ នូវវណ្ណៈទាំងបួន តែការបែងចែកវណ្ណៈរបៀបនេះ មិនមានលក្ខណៈ តឹងរឹងដូចនៅស្រុកក្នុងទេ ។ បុព្វហេតុបណ្តាលមកពីឥទ្ធិពលនៃព្រះពុទ្ធសាសនា ដែល ពោរពេញទៅដោយព្រហ្មវិហារធម៌ចំពោះសត្វលោក ។

ការសិក្សាឯកសារផ្សេងៗ បង្ហាញឱ្យដឹង នូវរបៀបគ្រប់គ្រងក្នុងប្រទេស ខ្មែរ ។ របបនយោបាយខ្មែរ គឺរបបរាជានិយម ពោលគឺព្រះអធិរាជ ឬស្តេចសោយរាជ្យ ដោយមានការឧបត្ថម្ភពីសំណាក់នាម៉ឺន មន្ត្រី គ្រប់ជាន់ថ្នាក់ ព្រាហ្មណ៍បុរោហិត និង ប្រជាពលរដ្ឋ ឬរាស្ត្រ ។

សិលាចារឹកខ្មែរ បានឱ្យដឹងថា ស្តេចខ្មែរជាម្ចាស់ដែនដី ។ ដោយហេតុ នេះហើយ បានជាព្រះអង្គធ្វើអំណោយ ដ៏ភូមិស្ថាន ដល់នាម៉ឺន ឬ ព្រាហ្មណ៍ សម្រាប់ កសាងវត្តអារាម ឬ ទេវស្ថាននានា ដូចជា ប្រាង្គប្រាសាទជាដើម ។ ឧទាហរណ៍ : ពី សតវត្សទី ៥ ដល់សតវត្សទី ៦ នៃគ្រឹស្តសករាជ គេសង្កេតឃើញនៅស្រុកខ្មែរយើង នូវពួកខ្ញុំ ដែលមាននាទីធ្វើស្រែចំការ ។ រីឯដីធ្លីវិញក៏មានម្ចាស់ដែរ ។

ចំពោះបញ្ហានេះ គួរសំគាល់ថា សិលាចារឹកខ្មែរ បានឱ្យការណ៍ថែមទៀត

ថា ស្រែ ដីធ្លីទាំងឡាយ ជាកម្មសិទ្ធិរបស់អ្នកដឹកនាំខ្មែរ ។ លើសពីនេះ មានការ
អភិសេកដីភូមិ ឱ្យក្លាយជាកម្មសិទ្ធិរបស់វង្សត្រកូលសំខាន់ៗ ក្នុងព្រះរាជាណាចក្រខ្មែរ
ទាំងមូល ។

បើនិយាយម្យ៉ាងទៀត គឺអ្នករាជការសំខាន់ៗ ឬភ្នាក់ងារ ឬក៏វង្សត្រកូល
ស្តេច មានលទ្ធភាពក្នុងការបែងចែក ឬទទួលបានបន្តកេរ្តិ៍មរតកជាដីភូមិ ស្រុក ពិបុទ្ធបុរស
របស់ខ្លួន ។

នយោបាយទឹក

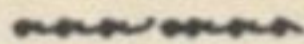

ការធ្វើស្រែចំការមិនអាចប្រព្រឹត្តឡើងបាន ដោយផលផ្អែ បើប្រសិនជា គ្មាននយោបាយទឹក ដែលនាំមកចំពោះ ព្រះរាជាណាចក្រខ្មែរបុរាណ នូវភាពចំរើន លូតលាស់ រុងរឿង ថ្កុំថ្កើង ។ គួររំលឹកជាពិសេសថា សម័យអង្គរវត្ត ជាសមស័យ មួយដ៏រុងរឿងបំផុត នៃប្រវត្តិសាស្ត្រខ្មែរ ក៏បានទទួលបច្ចេកទេសនយោបាយទឹក ដែល បានផ្តើមឡើងតាំងពីសម័យនគរភ្នំ និង ចេនឡាម៉ែ៖ ។ នៅត្រង់នេះ យើងអាចពិពណ៌នា អំពី រាជធានីឡសានបុរៈ ដែលសាងដោយព្រះបាទ ឡសានវរ្ម័ន ស្ថិតនៅក្បែរស្ទឹងសែន ជាឧទាហរណ៍ ពិសេសមានការប្រើប្រាស់ ប្រព័ន្ធបង្ហូរទឹក ខ្នាតខ្លាំងធំមួយក្នុងក្រុងនេះ សំរាប់បង្ហូរទឹកចូលក្នុងស្រះ និង ក្នុងអាងទឹក ក្នុងផ្ទៃទីក្រុង ។

ក្រៅពីនេះ គេអាចសង្កេតឃើញ នូវការការដឹកចែកទឹកចំនែកនៅ កម្ពុជាក្រោម សំរាប់សំអាតភក់ល្បាប់ និង បន្ទាបអំបិលដែលជ្រួតជ្រាបនៅក្នុងទីក្រុង និង សំរាប់គមនាគមន៍ រវាងទឹកចំនែកមួយ ទៅកន្លែងមួយ ក្នុងព្រះរាជាណាចក្រខ្មែរ ។ គេក៏អាចជួបប្រព័ន្ធទឹក ដ៏ខ្លាំងខ្លាចខ្លាងលើនេះ នៅស្រុកអង្គរបុរី និង តាមគោរសមុទ្រ សៀមសព្វថ្ងៃ ដូចជានៅខេត្ត នគរស្រីធម្មរាជ សុផាន់បុរ ជាដើម ។ ទាំងនេះបញ្ជាក់ ឱ្យឃើញ នូវពាណិជ្ជកម្ម យ៉ាងសកម្ម នាអតីតកាល ។

វិស័យសេដ្ឋកិច្ច



ក្នុងចំណុចមុនៗ យើងបានដឹងហើយថា ក្នុងផ្នែកនយោបាយក្រៅប្រទេស ខ្មែរមានការទាក់ទងតាមផ្លូវទ្វេ និង ផ្លូវពាណិជ្ជកម្មជាមួយ និង ឥណ្ឌា ។ ជាការពិតណាស់ ពាណិជ្ជកម្មមិនអាចធ្វើឡើងនឹងបរទេស បើប្រសិនបើគ្មាននិមិត្តសញ្ញាសំរាប់ការដោះដូរ ទំនិញនោះទេ ពោលគឺប្រាក់ ឬ លុយកាក់ ។

យ៉ាងណាមិញខ្មែរយើង ក៏មានការទាក់ទងជាមួយពួកឈ្មួញ រ៉ូម៉ាំង ឬក្រិក ដែរ ។ បុព្វហេតុនៃការសន្និដ្ឋានបែបនេះ មកពីវត្ថុបុរាណជាច្រើន ដែលគេបានរកឃើញ ដូចជា កាក់ធ្វើអំពីប្រាក់ សំណ ទង់ដែង ឬ មាស ជាដើម ជាពិសេសនៅកំពុងផែ អន្តរជាតិ អូរកែវ ដែលជាកំពុងផែមួយ ដ៏ធំជាងគេបំផុតរបស់នគរភ្នំ រីឯនៅស្រុកអង្គរ ប៊ុរី ខេត្ត ពាកែវ និង អូរទង (ខេត្ត ស៊ីមាន់ប៊ុរី នៅសៀមសព្វថ្ងៃនេះ) គេក៏បាន ជួបប្រទះនូវកាក់បុរាណទាំងអស់នោះដែរ ដែលភាគច្រើន មានរូបព្រះអាទិត្យមួយ កំណាត់ រូបស្រីវត្ស ខ្យងស័ង្ក ។

សូមបញ្ជាក់ថា កាក់ទាំងអស់នេះ ដែលមានលំនាំតាមបែបឥណ្ឌា ក៏ត្រូវ គេជួបប្រទះនៅ បេកថៈណូតេ ស្រីក្សេត្រ (ភូមា) និង នៅនគរមន ឆ្វារវតី ដែល មានទំនាក់ទំនងជាមួយនគរភ្នំ ក្នុងកំឡុងគ្រឹស្តសករាជ ៣០០-៦៦០ ។

ដូច្នោះហើយ បានជាក្នុងវិស័យពាណិជ្ជកម្ម ក្នុងកំណត់ហេតុចិនបានរាយការណ៍ឱ្យដឹងថា អាណាចក្រភ្នំបានផលិតនូវទ្រព្យសម្បត្តិ ដូចជាមាស ស្ពាន់ សំណាញ់-ហាំង ភ្នំកង្កែប កុយរមាស ក្រមួន គុជ គ្រឿងឈើក្រអូប ។ ល ។ ម្យ៉ាងទៀត ក្នុងវិស័យនេះ ក៏ត្រូវបញ្ចូលផងដែរ នូវអង្កាំធ្វើអំពីកែវ សួរអង្កាំថ្ម និងមាសយ៉ាងល្អ ប្រណិត ដែលមានចំនួនច្រើន សន្លឹកសន្លាប់ ។

ប្រភពឯកសារចិនបានបញ្ជាក់បន្ថែមទៀតថា ដើម្បីរកគុជ គេត្រូវមុជទៅក្នុងបាទសមុទ្រ ។ គុជដែលបានមកពីនោះរឹងជាងដៃកទៅទៀត ពិព្រោះដំមិនចេះខូច គឺដៃកទេដែលត្រូវកំពិតទៅវិញ ។

លើសពីនេះទៀត ខ្មែរនាសម័យនគរភ្នំ ក៏ដូចជាខ្មែរនាសម័យបច្ចុប្បន្ននេះដែរ គេជាជាងទង « ជាង មាស ប្រាក់ » យ៉ាងស្អាតជំនាញបំផុត ។ ដូច្នោះហើយបានជាខ្មែរបុរាណជំនាន់នោះ ប៊ុនប្រសប់ក្នុងការធ្វើ ចិញ្ចៀន កងដៃ ក្រវិល-ត្រចៀកអំពីមាស ប្រាក់ ស្ពាន់ និង សំណាញ់ ព្រមទាំងគ្រឿងធានក្បានប្រាក់ ឬក៏ប្រសប់ក្នុងរបសូនរូប ត្បាញសូត្រ ចរចាប់ និង ស្នូកែវ ដើម្បីធ្វើកងដៃ ធ្វើអង្កាំ សំរាប់ពាក់ជារង់នៅដៃ ឬនៅក ជាគ្រឿងអលង្កា ។ ចំពោះបញ្ហានេះ វត្ថុបុរាណជាច្រើនឥតគណនា ដែលយើងបានរកឃើញ នៅរាជធានី រៀងបុរៈ ឬអង្គរឬក្នុងខេត្ត តាកែវសព្វថ្ងៃនេះ ជាភស្តុតាងស្រាប់ ។

ចំពោះការជំនួញជួញព្រៃជាមួយខ្មែរយើង ចិនបានស្ថាបនាសំពៅធំៗ

សំរាប់ឆ្លងកាត់ពីសមុទ្រចិនទៅឈូងសមុទ្រខ្មែរ ។ ម្យ៉ាងទៀតសំរាប់របស់ចិន ដែល
មកកាន់ស្រុកខ្មែរនោះ មានប្រវែងប្រមាណជា ៣០ ម៉ែត្រ ក្បាល និង កន្សែរបស់
សំរៅ ទាំងអស់នោះ មានរាងជាក្បាល និង កន្ទុយ សត្វត្រី ឬ ម្ករ ។

គួររំលឹកឡើងវិញថា ខ្មែរយើងមាននាវាសំរាប់ចម្បាំងផងតាំងពីសតវត្ស
ទី ៣ នៃគ.ស ។ ការមាននាវាសំរាប់ចម្បាំង ឬ ធ្វើជំនួញ សបញ្ជាក់ឱ្យឃើញថា ខ្មែរ
យើងក្នុងអតីតកាលមានបច្ចេកទេស ផ្នែកកសាងនាវាចរ យ៉ាងខ្ពង់ខ្ពស់បំផុត សំរាប់
ឆ្លងមហាសមុទ្រ ។ ជាហេតុ ដែលនាំឱ្យខ្មែរមានកេរ្តិ៍ឈ្មោះ បោះសម្លេងយ៉ាងឆ្ងាយ
ក្នុងចក្រភពចិន ឥណ្ឌា ឥណ្ឌូណេស៊ី និង រាជធានីរ៉ូម ។

សរុបសេចក្តីមក ខុសពីមតិខ្លះថា អាណាចក្រភ្នំជាអាណាចក្ររបស់
ខ្មែរបុរាណដ៏ពិតប្រាកដ ហើយជាអាណាចក្រមួយ ដែលសំខាន់បំផុតក្នុងអាស៊ីអាគ្នេយ៍ ។
ម្យ៉ាងទៀត ភាពរុងរឿងថ្កុំថ្កើងខាងលើនេះ ក៏ជាអំណោយផល នៃភូមិសាស្ត្ររបស់
នគរភ្នំ ដែលស្ថិតនៅក្នុងឈូងសមុទ្រ គឺឈូងសមុទ្រសៀមសត្វថ្ងៃនេះ ដែលជា
សំណាកមួយយ៉ាងសំខាន់សម្រាប់ កប៉ាល់ធំ ១ មកចតសម្រាក ដើម្បីធ្វើដំណើរឆ្ពោះ
ទៅប្រទេសឥណ្ឌា និង ចិន ។

ឥទ្ធិពលរបស់នគរភ្នំ បានចុះទន់ខ្សោយនៅចុងសតវត្សទី ៦ នៃគ្រឹស្តស-
ករាជ ហើយបន្តិចម្តងៗ ពោលគឺនៅចុងសតវត្សទី៧ ដើមសតវត្សទី៨ សន្តិវង្សចេនឡា
ក៏គ្រប់គ្រង នគរភ្នំវិញទៅ ។ មូលហេតុនៃការចុះខ្សោយនៃនគរភ្នំ មកពីវិបត្តិផ្ទៃក្នុងនៃ

ឯកសារស្តីអំពី សន្តិចរន្តករភ្នំ និង ចេនឡា
របស់ ក្រុម ម៉ាក្សធីស្ត

ថ្ងៃនេះ ទោះបីទំហំទឹកដីរបស់ខ្លួន ត្រូវគេបង្រួញអោយស្ងួតតូចយ៉ាងណាក៏ដោយ ។
សូមរំលឹកឡើងវិញថា សន្តិវង្សរបស់នគរភ្នំ និង សន្តិវង្សរបស់ចេនឡា ដែល
ប្រសូត្រចេញពីបុព្វបុរសតែមួយ មានច្បាប់នុភាពយ៉ាងខ្លាំងក្លា អស្ចារ្យ គឺព្រះបាទកោ-
ណ្ឌិត្យ ដែលបានយាងមកពីស្រុកក្នុងខាងត្បូង ក្នុងអតីតកាល ។ ម្យ៉ាងទៀតបើយើង
សំអាងទៅលើប្រវត្តិសាស្ត្រនាសម័យនោះ ការដណ្តើមអំណាច ពោលគឺគ្មានលក្ខណៈ
វាតទីនិយម បំផ្លិចបំផ្លាញមនុស្ស ឬទ្រព្យសម្បត្តិនោះទេ ។ ក្នុងន័យនេះហើយ ដែល
ឯកសារចិនឈប់និយាយពីព្រះរាជណាចក្រនគរភ្នំ ក្រោយពីសន្តិវង្សចេនឡាបានកាន់-
កាប់ ដឹកនាំប្រទេស ក្រោយពីបានឈ្នះសង្គ្រាម ។

សូមបញ្ជាក់ថា មុនឆ្នាំ ៦៤៣ នៃស.គ នគរភ្នំ ពុំទាន់បាត់បង់អធិបតេយ្យភាព
ទាំងស្រុងរបស់ខ្លួននៅឡើយទេ ពោលគឺ នគរភ្នំ នៅតែរក្សាបាន នូវអធិបតេយ្យភាព
របស់ខ្លួននៅឡើយ ។ តាមឯកសារចិនចេហ្វយួនបានឱ្យដឹងថា « នគរភ្នំ វាយលុកនគរ
លិនឃី នៅឆ្នាំ ៦៤៣ » ។ តាមពិត ឯកភាពជាតិ ឬ ចំណុះការបង្រួបបង្រួមរវាង
ចេនឡា ដែលជាស្រុកចំណុះ របស់នគរភ្នំដើមឡើយ និង នគរភ្នំ ត្រូវបានធ្វើឡើង
នៅចុងសតវត្សទី ៧ ដោយព្រះបាទរាជវរ្ម័នទី ២ និង ជ័យវរ្ម័នទី ១ ដែលសោយរាជ្យនៅ
អង្គរវត្ត នៅចុងសតវត្សទី ៧ នៃ គ.ស ។ ក្រោយពីបានធ្វើការវាយលុកទៅលើ
រាជធានីនគរភ្នំ ដែលស្ថិតជិតបាភ្នំ ព្រះបាទរាជវរ្ម័នទី ១ ដែលជាញាតិវង្សរបស់នគរភ្នំ តែ
ព្រះជាយារបស់ព្រះអង្គ ជាព្រះក្សត្រិយ៍របស់ចេនឡា បានបង្រួបបង្រួមប្រទេសទាំង

ពីរនៅចុងសតវត្សទី ៦ ។ ព្រះអង្គបានទទួលការឧបត្ថម្ភពីសំណាក់ព្រះបាទ ចិត្រសេនា ដែលជាព្រះអនុចររបស់ព្រះបាទ ចិត្រសេនា បានបង្ហាប តែការផ្សះផ្សារជាតិនេះពុំទាន់ ពេញលេញ ។ ព្រះអង្គបានបង្ហាបតំបន់បះបោរ ដែលស្ថិតតាមដងទន្លេមេគង្គ ហើយ បានពង្រីកឥទ្ធិពលរបស់ព្រះអង្គនៅក្នុងភាគខាងត្បូង និង លាតសន្ធឹងដល់ភាគខាងជើង។ ព្រះអនុចររបស់ព្រះអង្គសោយរាជបាល្លីង បន្ទាប់ពីព្រះអង្គបានសោយទីវង្គត់ ដោយមាន ព្រះនាមថា មហេន្ទ្រវរ្ម័ន ។ គឺស្តេចខ្មែរអង្គនេះហើយ ដែលបានបញ្ជូនបញ្ចូលខេត្ត នានា នៃព្រះអភិធានាចក្រកម្ពុជា ជាពិសេសខេត្តនានាដែលស្ថិតនៅតាមខ្ពង់រាបហើយ បានចារសិលាចារឹកជាច្រើនផ្ទាំងនៅតាមប្រាសាទ ខេត្ត ច័ន្ទបុរី បុរិរម្យ សុរិន្ទ អិបន់ ភេជ្ជបុន ។ ល ។ ដើម្បីរលឹកនៃជ័យជំនះរបស់ព្រះអង្គ ។

ព្រះបាទឥសានវរ្ម័ន ដែលជាព្រះរាជបុត្ររបស់ព្រះអង្គ បានបន្តការពង្រីកពង្រឹង ជាតិកម្ពុជា ។ ស្តេចអង្គនេះបានគ្រប់គ្រងប្រទេសគ្រប់គ្រងប្រទេសរវាងឆ្នាំ ៦១៦ - ៦៣៤ ដោយបានកសាងនូវរាជធានីឥសានបុរៈ ឬ សម្បូរព្រៃគុក នៅខេត្តកំពង់ធំសព្វថ្ងៃ នេះ និង បានធ្វើទ្វារទៅប្រទេសចិន ដើម្បីពង្រីកស្ថានមេត្រីរវាងប្រទេសទាំងពីរ ទៀតផង ។

ចំណុចមួយទៀតដែលយើងត្រូវកត់ត្រា ឬ កែតម្រូវ គឺព្រះបាទជ័យវរ្ម័នទី២ មិន មែនជាស្តេចជាមកសោយរាជ្យនៅកម្ពុជាដូចសំដីរបស់ Claude Madrolle នោះ ទេ ។ ព្រះអង្គគឺជាស្តេចខ្មែរ ដែលបានរៀនសូត្រ ទៅនៅស្រុកជ្វាតែប៉ុណ្ណោះ ដែល

សម័យនោះមានទំនាក់ទំនងយ៉ាងជិតស្និទ្ធជាមួយជនជាតិខ្មែរ ។ សូមរំលឹកឡើងថា
រហូតដល់រជ្ជកាលរបស់ព្រះបាទជ័យវរ្ម័នទី ៧ ចុងសតវត្សទី ១២ ដើមសតវត្សទី ១៣
នៃគ.ស ពោលគឺមុនការជន្លៀសខ្លួនពីជនជាតិថៃ ពីស្រុកចិនខាងត្បូង ចូលព្រះ-
រាជាណាចក្រថៃបច្ចុប្បន្ន ខ្មែរយើងនាសម័យនោះ នៅកាន់កាប់ខេត្តនានាជាច្រើនដូច
ជា សៃយៈ និង ខេត្តកញ្ជ្រះបុរី ជាដើមនៅឡើយ ដូចជាវត្តមានរបស់ប្រាសាទមឿង-
សិង្គជាភស្តុតាងស្រាប់ ។ រួមសេចក្តីមក ថ្វីត្បិតតែនគរស្រីវិជ័យ បានកកើតឡើង
នៅលើអតីតទឹកដីរបស់នគរភ្នំក៏ដោយ ហើយការបង្កើតទីក្រុងនេះ ដែលជាមុខសញ្ញា
មួយបង្ហាញនូវភាពចុះទន់ខ្សោយរបស់អំណាចកណ្តាលរបស់នគរភ្នំក៏ដោយ ក៏ឥទ្ធិពល
ខ្មែរនាសម័យនោះ មិនទាន់រលត់សាបសូន្យនៅឡើយ ជាពិសេសនៅជ្រោយ
ម៉ាឡាយ ។

កម្ពុជា : កាលប្រវត្តិវិទ្យា នៃព្រះមហាក្សត្រខ្មែរ
រហូតមកដល់ពាក់កណ្តាលស.ក ទី ១៥

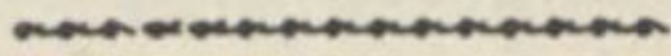

« ការរកឃើញសិលាស្នម្តីទាំងឡាយ ភ្ជាប់ជាមួយ និង ការបកស្រាយ
នូវអត្ថន័យដ៏ល្អប្រសើរបំផុតសិលាចារឹក ដែលគេបានយល់ដឹងរួចមកហើយនោះ បាន
ធ្វើឱ្យលោក L. Finot និង លោក G. Coedès កែតម្រូវបញ្ជីនៃសន្តិវង្សខ្មែរ
ដែលបានផ្សព្វផ្សាយក្នុងត្រីត្តិរបស់សាលាបារាំងបច្ច័យបូព៌ាទាំងពីរឆ្នាំ ១៩១៥ ។

ហេតុដូច្នោះ លោកទាំងពីរអាច កែប្រែសម័យកាលនៃរជ្ជកាលខ្លះ និងបានបង្កើតព្រះ
នាម នៃព្រះមហាក្សត្រ ដទៃ ១ ទៀតជាច្រើន ។ កាលប្រវត្តិវិទ្យាត្រូវបានបំពេញខ្លីម
សារ ដែលបានដកស្រង់ចេញពីឯកសារប្រទេសចិន ដោយលោក Pelliot ។

ប្រទេសចិនបានស្គាល់ជាយូរលង់ណាស់មកហើយ ពីប្រទេសកម្ពុជា
ក្រោមឈ្មោះថា ហ្វូណាន រួចមក មានឈ្មោះថា ចេន-ឡា ។

ដើម្បី និង ធ្វើឱ្យប្រវត្តិសាស្ត្រ នៃប្រទេសនេះរស់រវើក យើងបានបំ-
ពេញនូវការខ្វះខាតជាច្រើន ដែលបង្ហាញពីការបន្តរាជ្យ នៃព្រះមហាក្សត្រនៅស.តទី ៣
ក្រោយគ.ស ដោយកំណត់យកអក្សរ អ៊ុច (X) សំរាប់កត់សំគាល់ព្រះនាមនៃ
ស្តេចខ្លះ ១ ដែលគេនៅមិនទាន់ច្បាស់លាស់ ឱ្យស៊ីគ្នាទៅនិងស្តេចអង្គណាមួយ ដែល
បានឡើងគ្រងរាជ្យបន្ត ។

គេបានសង្កេតឃើញថា មេនៃខ្សែស្រឡាយទាំងនោះ សុទ្ធសឹងជាបរ-
ទេស បានមកដល់កម្ពុជា ដោយច្បាំងដណ្តើមយកជ័យជំនះ ។

ពាក្យថាខ្មែរ និង កម្ពុជា គឺជាវេរចនសព្ទ ។ ពាក្យពីរម៉ាត់នេះបានបញ្ជាក់
ជានិច្ចកាលពីជនជាតិព្រៃមួយ ដែលបានកាន់កាប់ ក្នុងវិស័យនយោបាយ នៅក្មេងរបស់
ទន្លេមេគង្គ និង មេណាម ។ សម័យបច្ចុប្បន្ន ប្រទេសខ្មែរមានព័ទ្ធជុំវិញដីដីតូចមួយ ក៏
ប៉ុន្តែជនជាតិខ្មែរជាច្រើនបានរស់នៅជានិរន្ត ក្រៅពីព្រំសីមាទាំងនេះដែលជាដែនដីរបស់ពួក
អាណាមនៅជ្រោយឥណ្ឌូចិន និង ពួកថៃនៅប្រទេស សៀម បានដណ្តើមយក ។ ពួក
ខ្មែរបានបន្សល់ទុកនៅលើមាតុភូមិនៃមហាធិរាជណាមក្រុមរបស់ខ្លួន នូវប្រាង្គប្រាសាទ
ជាច្រើន ២ទីចាប់អារម្មណ៍ ជាពិសេសប្រាង្គប្រាសាទអង្គរវត្ត ដែលជាប្រាសាទមួយត្រូវ
បានពួកទេសចរមកទស្សនា និង ស្នើចសរសើរ ក្នុងចំណោមប្រាសាទដ៏ទៃ ១ ទៀត ។

ក្នុងអត្ថបទនេះ ពាក្យដើមទាំងឡាយនៃអបសិ ពុំមានការប្រែប្រួលទេ ។

អំពីសាសនា

ក្នុងសម័យកាលដែលយើងកំពុងនិយាយនេះ មានសាសនា ជាសំខាន់
នៅកម្ពុជា គឺ ព្រហ្មញ្ញសាសនា និង ព្រះពុទ្ធសាសនា ។

ព្រហ្មញ្ញសាសនា

ព្រហ្មញ្ញសាសនា ដែលត្រូវបានគេនាំចូលពីប្រទេសឥណ្ឌា មកប្រទេសខ្មែរក្នុងសម័យកាល ដែលប្រហាក់ប្រហែលជាមុន គ.ស បន្តិច ។ គឺជាជំនឿផ្លូវការរបស់ព្រះមហាក្សត្រខ្មែរ ។

និមិត្តរូបផ្នែកទេវកថារបស់វាគឺ ត្រីមុកិ ត្រីម្លិះព្រះព្រហ្ម ព្រះវិស្ណុ ព្រះសិវៈ ។

ព្រះព្រហ្ម ជាអ្នកបង្កើតលោក ព្រះវិស្ណុ ជាអ្នកការពារចក្រវាឡ ។ គេបានស្គាល់ព្រះអង្គដោយ អវតា ទាំង ១០ ។

ព្រះសិវៈ ជាភ្លេង សំរាប់បំផ្លាញ ។ ព្រះអង្គធ្វើទោស ក៏ប៉ុន្តែចំពោះករណីចាំបាច់ ព្រះអង្គធ្វើពហុផល ។ ព្រះអង្គជាព្រះអមិទេពខាងបង្កើតលោក ត្រូវបានគេតំណាងដោយលិង្គ ។

ភាពជាមនុស្សវិញ ព្រះត្រូវបានគេឧទ្ទិស ក្នុងភាពជាស្រីភោម ដោយមហិទ្ធិប្បទិ របស់ព្រះអង្គ ។

ក្នុងត្រីម្លិះនេះ គេត្រូវបន្ថែមព្រះអមិទេពមួយទៀត គឺព្រះឥន្ទ្រ ជាព្រះអមិទេពដ៏ធំបំផុតក្នុងសម័យវេទ ។

ព្រះរាជសន្តិវង្សខ្មែរ គោរពបូជាជំនឿផ្នែកសិវៈ ដែលតំណាងឱ្យលិង្គ ។

សន្តិវង្សរបស់ហ្វុណាន និង សន្តិវង្សជាច្រើនទៀតនៅខាងដើមសម័យចេនឡាបានរួម
បញ្ចូលគ្នាជាមួយព្រះសិវៈ នូវរូបព្រះវិស្ណុ ក្រោមពាក្យថា ហិរិហរៈ ។ សាសនាខ្លះបាន
លើកកើងព្រះព្រហ្ម ។

ព្រះពុទ្ធសាសនា

ព្រះពុទ្ធសាសនា បានលេចឡើងនៅកម្ពុជាជំនាន់ដើម នូវនិកាយដែល
គេហៅថា មហាយាន ដែលបានកើតឡើងនៅប្រទេសឥណ្ឌានៅសម័យដើមនៃ គ.ស
សាសនានេះត្រូវបានជនជាតិខ្មែរ គោរពបូជាជាខ្លាំង តាមរយៈព្រះអធិទេព ដែលមាន
ធម៌ករុណា (ព្រះពោធិសាត់) ។

គ្រិម្មិវរបស់វាគឺ ព្រះពុទ្ធ លោកេស្វរៈ និង ប្រាជ្ញាបារមិតា ។ ក្រោយ
មក Bhaishayaguru ជាអ្នកការពារគ្រប់គ្រង អាគារដែលជា ស មា វ ស ថ ។

អំពីសិលាចារឹក

សិលាចារឹក ដែលបានដកស្រង់ចេញពីសិលាស្នូម រុទ្ធសីងជាអក្សរ
សំស្ក្រឹត ពាក្យពេជន៍ចេញពីព្រហ្មញ្ញសាសនា និង ពុទ្ធសាសនា ផ្នែកមហាយាន ។

សិលាចារឹកទាំងនោះ បានបញ្ជាក់ពីត្រីតិការណ៍នៅសម័យហិណ្ឌូ ដែលត្រូវបានគេ ហៅ
ថា ស័ក ដែលមានរយៈកាលតិចជាង ០.ស ចំនួន ៧៨ ឆ្នាំ ។

សំណល់វប្បធម៌ នៃរបស់ក្រុងបុរាណ មានយ៉ាងសន្ធឹកសន្ធាប់ នៅ
ប្រទេសខ្មែរ ។ ឈ្មោះក្រុងទាំងនោះត្រូវបានរៀបរាប់ ដោយសិលាចារឹក ក៏ប៉ុន្តែទី
តាំងទាំងនោះ ពុំត្រូវបានគេស្គាល់ជាផ្លូវការឡើយ ។ គេផ្លាស់ប្តូរទីតាំងទាំងនោះ ក៏
ដោយសារតែការផ្លាស់ប្តូរសន្តិវង្ស ឬក៏ដោយសារតែជំនឿ សាសនាថ្មី និង ត្រីតិការណ៍
នយោបាយ ។

យើងសូមធ្វើការរៀបរាប់ខ្លះ ១ នូវរាជធានីបុរាណទាំងនោះ ៖-

- ច្បូច្បុះ : អង្គរឫសី សតវត្សទី ៤ រហូតដល់ចុងបញ្ចប់
សតវត្សទី ៦ រាជធានីរបស់ស្តេចខ្មែរដែលមកពីជ្វា (P'an-p'an) ។
- ស្រេច្បុះ : បាដោម ចម្ងាយ ១២ គ.ម ពីស្ទឹងព្រែង
សតវត្សទី ៦ រាជធានីរបស់ស្តេចចេនឡា ។
- គច្បុះ : ព្រៃនគរ សតវត្សទី ៦ រាជធានីព្រះបាទរាវ័រ្ម័ន
- សំច្បុះ : សំបូរទន្លេមេគង្គ សតវត្សទី ៦ រហូតដល់ទី ៧
រាជធានីរបស់ព្រះបាទ មហេន្ទ្រវរ្ម័ន ។

មហាយានត្រូវបានបាត់នៅប្រទេសឥណ្ឌា ក្រោយពីការលុកលុយរបស់
ពួកម៉ូស៊ុលម៉ង់ នៅចុងបញ្ចប់នៃសតវត្សទី ១២ ។ ពុទ្ធសាសនិជន កម្ពុជាចាប់យក

សាសនានៅសិរីលីង្កា ដែលកំពុងរីកចំរើន នៃព្រះពុទ្ធសាសនាផ្នែកហិនយាន ។

- អនិច្ចកថុរៈ : ម្ហូរអង្ករ សតវត្សទី ៨ រាជធានីរបស់ព្រះបាទ

បុស្តរៈ ។

- ឥន្ទ្រចុរៈ : ម្ហូរមីម្សៅស សតវត្សទី ៨ រាជធានី Xh ។

- ហិរហារសំយ : លលៃ សតវត្សទី ៨ រាជធានីរបស់ព្រះបាទ

ជ័យវរ្ម័នទី ២ ប្រាសាទធ្វើនៅសតវត្សទី ៨ ។

- អបរេន្ទ្រចុរៈ : ភ្នំស្រុក សតវត្សទី ៨ សង់ឡើងដោយ

ស្តេចជំនាន់មុន ។

- មហេន្ទ្រចក្រ : ភ្នំគូលេន សតវត្សទី ៨ រាជធានីធ្វើនៅលើភ្នំ

របស់ព្រះបាទជ័យវរ្ម័នទី ២ ។

- យសោធរៈចុរៈ : អង្គធំ កសាងនៅសតវត្សទី ១១ ដោយព្រះ

បាទយសោវរ្ម័ន ទី ១ ជួសជុលឡើងវិញ ដោយព្រះបាទជ័យវរ្ម័នទី ៧ នៅស.តទី១២

- ចោកភិក្សុរៈ : កោះកេរ សតវត្សទី ១០ កសាងដោយព្រះ

បាទជ័យវរ្ម័នទី ៤ ។

- ព្រះខ័ន : ព្រះខ័នកំពង់ស្វាយ សតវត្សទី ១០ កសាងឡើង

ដោយព្រះបាទជ័យវរ្ម័នទី ៥ ។

អំពីភ្នំដែលជាធិសក្ការៈបូជា

ក្នុងព្រះរាជណាមក្រុងនេះ ដែលពោរពេញទៅដោយវាលរាប និង ជល-
សារ កំពូលភ្នំខ្លះៗ ដែលបានលេចឡើង តាំងពីមុនមក ជាមួយនិងប្រជាជន ដែលអ្នក
ទាំងនោះចាត់ទុកថាជាវត្ថុស័ក្តិសិទ្ធិ ។ ព្រះមហាក្សត្រខ្មែរបានដាក់ព្រះរាជសន្តិវង្ស និង
ប្រទេសរបស់ទ្រង់ ក្រោមមហិទ្ធិបូទី (ការ ការពារ) របស់វត្ថុទាំងនោះ តាមឆន្ទៈ
របស់រាស្ត្រ ដែលគេបានជឿស៊ប់ ដើម្បីការពារ ខ្សែក្រវាត់ប្រទេសជាតិឱ្យមាន
សុវត្ថិភាព ។

ក្នុងចំណោមភ្នំទាំងនេះមាន ៖-

- ណួយ បាដែង : (ជាភាសាយួន) ព្រះភ្នំ នាងខ្មៅ
ប្រហែលជាភ្នំដែលគេគោរពមុនគេបង្អស់ ។
- បាភ្នំ : ជាភ្នំដែលរាជសន្តិវង្ស នគរភ្នំគោរព ។
- ភូខាវ (វត្តភូ នៅលាវ) : (លីង្គបិណត) ជាភ្នំសម្រាប់
រាជសន្តិវង្សដំបូងរបស់ចេនឡា ។
- ភ្នំគូលេន : ភ្នំសក្ការៈបូជា របស់ស្តេចជីវ្វ័នទី ២ (ដែល
បានមកកម្ពុជាដំបូងគេបង្អស់) មកពីប្រទេសជ្វា (ហើយបានឡើងសោយរាជ្យ) ។
- ភ្នំបាខែង : ភ្នំស្ថិតនៅក្នុងកសិណរបស់យសោធរៈបុរៈ ។

បុព្វបុរសកាមទេវកថា

រាជសន្តិវង្សជំបូងរបស់ខ្មែរបានភ្ជាប់ទៅនឹងប្រពៃណីពែកំណើតរបស់គេ
នូវទ្វីបភាព របស់ពារា ដែលត្រូវបានគេដាក់ផ្ទុយគ្នា ព្រះច័ន្ទ និង ព្រះអាទិត្យ ច័ន្ទវង្ស
សោមាវង្ស និង សូរ្យវង្ស ។

រាជសន្តិវង្សទាំងពីរនេះ បានចេញមកពីសម្ព័ន្ធភាព នៃគំនិត មួយចេញពី
ព្រាហ្មណ៍កោណ្ឌិត្យ ជាមួយនឹង នាគីសោមា មួយទៀតចេញពីមហាឥសី កម្ពុសាយម
ភវៈ ជាមួយ និង អប្សរមេរា ។

រឿងនិទានពីព្រះអាទិត្យទៀន បានចែកជាខ្សែស្រឡាយដល់កោណ្ឌិត្យ
(នៃព្រះច័ន្ទ) លុះចំណេរក្រោយមក ព្រះបាទស្រេស្តវង្ស ដែលជាក្សត្រមុនគេ បាន
ឧទ្ទិសដល់ជីដូន ជីតា កម្ពុ (នៃព្រះអាទិត្យ) វិញ ។

សន្តិចន័យ និង ព្រះមហាក្សត្រខ្មែរ



១- ខ្សែស្រឡាយ ឬ សន្តិចន័យ

នគរភ្នំ (ហ្វូណាន)

- ចំនួន : ពីឆ្នាំ ៣៥៧ រហូតដល់ចុងបញ្ចប់ ១ភាគ ៤ ទី ១ នៃសតវត្សទី ៥
- ស្រិច្ច : ១ ភាគ ៤ ទី ២ នៃ សតវត្ស ទី ៥ រហូតដល់ ៤៧០
- ហ្វាន់ (កោណ្ឌិញ) : ប្រហែល ២២០ រហូតដល់ ២៤៨
- ហ្វាន់ ស៊ុយន : ប្រហែល២៤៨ រហូតដល់ ២៨៨
- ហ៊ុន ឆៀន (កោណ្ឌិញ) : ប្រហែលឆ្នាំ ២២០

គឺចាប់ពីពេលនេះហើយ ដែលមានពាក្យថាកម្ពុជា គឺសិលាចារឹកដែល

គេបានបង្កើតពាក្យ (កាំបូដ) កម្ពុជា ។

- ជ័យនៃ P'an-p'an : ប្រហែល ៤៧០ រហូតដល់ ៥៤៥

ចេនឡា

- ភច : ប្រហែល ៥៦៥ រហូតដល់ ៧០៥

- ឡេសស្ទ័រ : ប្រហែល ៥៤៥ រហូតដល់ ៥៦៥
- ជ័យមកពីកោះហ្វា : ប្រហែល ៧៨០ រហូតដល់ ៨២២
- ជ័យនៅកោះកេរ : ៨២១ រហូតដល់ ៨៤៤
- ជ័យនៅមហិចរថុរ : ១០៨២ រហូតដល់សម័យបច្ចុប្បន្ន
- ចុស្ត័រ : ប្រហែល ៧០៦ រហូតដល់ ៧៨០
- កាច្យន្ត : ៩៤៤ រហូតដល់ ១០០២
- សុរយានៅសិកោ : ១០០២ រហូតដល់ ១០៨២

អំពីមហាក្សត្រ

- ពាលាទិក្ស : ពាក់កណ្តាលសតវត្សទី ៨
- ភគវ្ម័នទី ១ : ប្រហែល ៥៦៥ រហូតដល់ ៥៨៥
- ភគវ្ម័នទី ២ : ប្រហែល ៦៣៥ រហូតដល់ ៦៥០
- ច័ន្ទន្ទ : ប្រហែល ៣៥៧ រហូតដល់
- ឡេសស្ទ័រ : ប្រហែល ៥៤៥ រហូតដល់ ៥៦៥
- ត្រិប្បន្ត ទី ៥.១:១ ភាគ ៤ ទី ២ នៃសតវត្សទី ៥
- ត្រិប្បន្ត ទី ២ : ១២៩៥ រហូតដល់ ១៣០៧

- ស្រិច្ចជ័យធី ៥ : ១៣០៧ រហូតដល់ ១៣២៧
- ចានិច្ចច្បាប់ ១ : ប្រហែល ១១០៨ រហូតដល់ ១១១៣
- ចានិច្ចច្បាប់ ២ : ១១៤៥ រហូតដល់ ១១៥៥
- ហ្វានចេម៉ាន (កោណ្ឌិញ) : ប្រហែល ២២០ រហូតដល់ ២៣០
- ហ្វានគិនចេ : ប្រហែល ២៣០
- ហ្វានចាន់ : ប្រហែល ២៣០ រហូតដល់ ២៤៨
- ហ្វានចប់ : ប្រហែល ២៤៨ រហូតដល់ ២៨៨
- ហស្សច្បាប់ ៥.១ : ប្រហែល ៩១១ រហូតដល់ ៩២១
- ហស្សច្បាប់ ២ : ៩៤២ រហូតដល់ ៩៤៤
- ហស្សច្បាប់ ៣ : ១០៦៥ រហូតដល់ ១០៨០ - ១០៨១
- ហ៊ុនធឿន (កោណ្ឌិញ).....
- ហ៊ុន ប៉ាន់-ប៉ាន់ : ប្រហែល ២១៧ រហូតដល់ ២២០
- ក័សនច្បាប់ ១ : ប្រហែល ៦១០ រហូតដល់ ៦៣៥
- ក័សនច្បាប់ ២ : ៩២១ រហូតដល់ ៩២២
- ក័រ្មច្បាប់ ១ : ៨៧៧ រហូតដល់ ៨៨៩
- ក័រ្មច្បាប់ ២ : ប្រហែល ១២០៥ រហូតដល់ ១២៤៣
- ជ័យច្បាប់ A : ១ ភាគ ៤ ទី ២ នៃសតវត្សទី ៥
- ជ័យច្បាប់ B : ប្រហែល ៤៧០ រហូតដល់ ៥១៤

- ជ័យច្បាប់ ១ : ពាក់កណ្តាលទី ២ នៃសតវត្សទី ៧
- ជ័យច្បាប់ ២ : ប្រហែល ៧៨០ រហូតដល់ ៨៥៤
- ជ័យច្បាប់ ៣ : ៨៥៤ រហូតដល់ ៨៧៧
- ជ័យច្បាប់ ៤ : ៨២១ រហូតដល់ ៨៤២
- ជ័យច្បាប់ ៥ : ៨៦៨ រហូតដល់ ១០០១
- ជ័យច្បាប់ ៦ : ១០៨២ រហូតដល់ ១១០៨
- ជ័យច្បាប់ ៧ : ១១៨១ រហូតដល់ ១២០៥
- ជ័យច្បាប់ បរមេស្វរៈ : ១៣២៧ រហូតដល់ ១៣៤០
- ជ័យច័រៈច្បាប់ : មើលសូរ្យវង្សទី ៥
- មហេន្ទ្រច្បាប់ : ចុងបញ្ចប់សតវត្សទី ៦ រហូតដល់ ៦១០
- បុស្តរស្ស : ១ ភាគ ៤ទី នៃ សតវត្ស ទី ៨
- រាជ្យច្បាប់ទី ១ : ចុងបញ្ចប់សតវត្សទី ៧ រហូតដល់ ៧០៦
- រាជ្យច្បាប់ ២ : ៨៤៤ រហូតដល់ ៨៦៨
- រុន្ទ្រច្បាប់ : ៥៤៤ រហូតដល់ ៥៤៥
- សុរ្យច្បាប់ ១ : ១០០២ រហូតដល់ ១០៤៩
- សុរ្យច្បាប់ ២ : ១១១៣ រហូតដល់ ១៤៤៥
- ភគនាទិក្សច្បាប់ : ១១៦៣ រហូតដល់ ១១៧៧
- ឧទយាទិក្សច្បាប់ ១ : ១០០១ រហូតដល់ ១០០២

- ឧបយោជិក្យច្បាប់ ២ : ១០៤៩ រហូតដល់ ១០៦៥
- យសោច្បាប់ ១ : ៨៨៩ រហូតដល់ ៩១១
- យសោច្បាប់ ២ : ១១៥៥ រហូតដល់ ១១៦៣ »

សន្តិវង្សរបស់ នគរភ្នំ

(ពិ ... ? ដល់ឆ្នាំ ៥២៧ ក្រោយគ្រិស្តសករាជ)

សម័យកាលដែលជាប់ពាក់ព័ន្ធនឹងរឿងព្រេង គេមិនបានដឹងអ្វីឱ្យបាន ច្បាស់លាស់ទាំងអស់ចំពោះអតីតប្រវត្តិរបស់ប្រជាជនខ្មែរ ក៏ដូចជាប្រទេសនេះ ដែលមានអាយុកាលប្រហាក់ប្រហែលនឹងគ្រិស្តសករាជ ដែលបានតាំងជាប្រទេស រួចស្រេចទៅហើយនោះដែរ ។

១ . លីច យី (Lieou Ye) ឬ យី យី (Ye Ye) ជាអប្សរក្សត្រីយ័ សោយរាជ្យ នៅ នគរភ្នំ ។

សន្តិវង្ស ហ៊ុន (Houen) ឬ ប៉ាន់ (Pan)

(ពិ.....? ដល់ឆ្នាំ ប្រមាណ ២២០ ក្រោយ គ្រិស្តសករាជ)

សោមាវង្ស

២ . ហ៊ុន ធឿន (Houen tien) ឬ ហ៊ុន ចេន (Houen chen) ពិឆ្នាំ? ដល់ឆ្នាំ? មានដើមកំណើតមកពីប្រទេស

ព្រាហ្មណ៍ឈ្មោះ **ម៉ូធី** (Motie / Insulinde) ព្រះអង្គបានបើកនាវាហើយ
ច្បាំងឈ្នះមត់ព្រះនាង **លីវ យី** ជាក្សត្រិយ៍នៃប្រទេសដែលស្ថិតនៅតាមតំបន់
ទំនាបនៃមន្ទេមេតង្គ រួចឡើងធ្វើជា ស្តេចសោយរាជលើ **នគរភ្នំ** ក្នុងពេលនោះដែរ។
មេដឹកនាំនេះ ជាអ្នកសិវសនិកជន ដូចគ្នានឹង **កោណ្ឌិញ្ញ** (Kaundinya)
គូងកក្នុងប្រេងនិទានរបស់ **ច្បង់ ធម្ម** (សោមា វង្ស)

៣ . ហ៊ិន X.....

ព្រះអង្គ ជាអ្នកគ្រងរាជបន្ត បានផ្ទេរអំណាចប្រហែលនៅឆ្នាំ ២២០ ក្រោយ
គ្រិស្តសករាជ ។

៤ . ហ៊ិន ជ័រ៉ង់ ហាង (Houen p'an - houang) ប្រសូតក្នុង

កំឡុងឆ្នាំ ១២៧ សុគត ក្នុងវ័យចំណាស់អាយុ ៩០ ឆ្នាំ ក្នុង១ ភាគ ៤ ទីមួយ
នៃសតវត្ស ទី៣ ប្រហែល ២១៧ នៃ គ.ស ។

កូន និង ចៅរបស់ព្រះអង្គ បានត្រូវគេតែងតាំងឱ្យធ្វើជាមេដឹកនាំតាម
បណ្តាផ្នែកនានា ។

៥ . ហ៊ិន ជ័រ៉ង់ ជ័រ៉ង់ (Houen Pan - Pan) រវាង ២១៧ . ២២០

ជាកូនចៅរបស់ព្រះអង្គសោយរាជ្យបាន ៣ ឆ្នាំ ។

សន្តិវង្សរបស់ហ្វាន់ (វារ្មណ៍ Varman)

(ឆ្នាំ ២២០ ១ / ៤ ទី២ នៃសតវត្សទី៥)

៦ . ហ្វាន់ ចេ ម៉ាន់ (Fan che man ឬ ស្រី មារៈ / ស្រី មារាញ)

រវាង ២២០ និង ២៣០ ជាឧត្តមសេនីយ៍របស់ស្តេចអង្គមុន (បានឡើងគ្រងរាជ្យ ។ ព្រះអង្គបានពង្រឹងឥទ្ធិពលរបស់ខ្លួនទៅលើតំបន់ជិតខាង ។

ដោយមាននាវាចម្បាំង ព្រះអង្គបានកាន់កាប់ ក្សូតូ (Kiu - tou) រួចឆ្លងកាត់សមុទ្រសៀម (បច្ចុប្បន្ន) ហើយព្រះអង្គបានដណ្តើមបានជាង ១០ប្រទេស ។ រដ្ឋទាំងឡាយដែលស្ថិតនៅតាមជ្រលងភ្នំ មេណាម និង នៅលើជ្រោយកោះ ម៉ាឡាយ រហូតដល់តំបន់ ទួន សួន (Touen - souen) តំបន់ លីគី (Ligor) ត្រូវបានចុះចូលនឹងព្រះអង្គ ។ បន្ទាប់មក ព្រះអង្គបានច្បាំងជាមួយប្រទេស គីនលីន (Kin lin) ម៉ាឡេស៊ី ក៏ប៉ុន្តែ ព្រះអង្គ ទ្រង់ប្រឈួន រួចចាត់ចែងកូនជាទី មុកព្រះចយ៍បន្តសមរម្យប្រយុទ្ធ ។

ភ្នាក់ងារទូតខ្មែរ ប្រចាំព្រះរាជវាំងចិន នៅក្នុងកំឡុងឆ្នាំ ២២៨ ។

៧ . ហ្វាន់ កាំង ចេ (២៣០) ជាអាជ្ញបុត្រច្បងត្រូវបានអ្នកគ្រង រាជបន្ត ធ្វើគត់ ។

៨ . ហ្វាន់ ចាន់ (Fan Tchan) រវាង ២៣០.២៤៨ នៃគ.ស ជាឧត្តមសេនីយ៍ និង ជាក្មួយរបស់អ្នកបង្កើតសន្តិវង្ស បានដណ្តើម រាជ្យព្រះអង្គ ហើយត្រូវក្មួយរបស់ព្រះអង្គឈ្មោះ ហ្វាន់ ចង់ (Fan Tchang) ធ្វើគត់ ។

កិត្យានុភាពកម្ពុជា លាតសន្ធឹងរហូតដល់ជ្រោយនៃឈូងសមុទ្រ បង់ហ្គាល់ (Bengale) និងមានទំនាក់ទំនងសេដ្ឋកិច្ចរហូតដល់ ប្រទេសឥណ្ឌា ។

ភ្នាក់ងារទូតខ្មែរមានវត្តមាននៅក្នុងរាជវាំងនៃពួក ម្រុន (Murunda) (244 A.D) ភ្នាក់ងារទូតខ្មែរ នៅប្រទេសចិនក្នុងឆ្នាំ ២៤៣ នៃគ.ស (បាននាំអ្នកសិល្បៈ និង ភោគផលរបស់ប្រទេសទៅថ្វាយ)

៩ . ហ្វាន់ ចង់ (FanTchang) ប្រហែល ឆ្នាំ ២៤៨ ជាកូនពៅរបស់ ព្រះបាទ ហ្វាន់ ចេ ទាំង ត្រូវបាន ហ្វាន់ ស៊ី យុន ធ្វើគត់ ។

សន្តិវង្សរបស់ ហ្វាន់ ស៊ី យុន (F an Siun)

(រវាងឆ្នាំ ២៤៨ - ៣៥៧)

១០ . ហ្វាន់ ស៊ី យុន (248 -288 A.D) ជាឧត្តមសេនីយ៍បានឡើង
គ្រងរាជ្យ។ តាមវិសាលភាពនៃដែនដីរបស់ខ្លួន **នគរភ្នំ** ជាប្រទេសមួយយ៉ាងសំខាន់
ផ្នែកនយោបាយ នៅសមុទ្រប៉ែកខាងត្បូង ។ នៅក្នុងជ្រោយកោះ **ម៉ាឡាយូ** មាន
ស្តេចប្រាំអង្គដែលសុទ្ធតែជាស្តេចចំណុះរបស់ **នគរភ្នំ** គឺនៅក្នុងតំបន់ **ទួន សួន** ។
ព្រះបាទ ហ្វាន់ ស៊ី យុន បានធ្វើទំនាក់ទំនងជាមួយនឹង **ពី កៀន**
(Pi Kien) និង ក្សត្ររបស់គេ ដែលបានបញ្ជូនជាភ្នាក់ងារមកស្តេច **នគរភ្នំ** នូវ
ភាជន៍មាសសុទ្ធ សំរាប់មនុស្សហាសិបនាក់ ។

សន្តិវង្ស **ឡូ** (Wou) នៃប្រទេសចិនបានស្នើមកព្រះរាជរាំងខ្មែរ ក្នុងកំឡុង
ឆ្នាំ ២៤៨ - ២៥០ ដើម្បីដាក់ភ្នាក់ងារទូតជាមួយ **កង តៃ** (KangTai) និង **ឡូ**
យីង (Tchou ying) ។ ភ្នាក់ងារនេះ បានមកដល់ដែនដី **នគរភ្នំ** ចំពេលនៃការ
វិលត្រឡប់របស់ **ស៊ូ ឡូ** (Sou Wou) ពីបេសកកម្ម ។ **កង តៃ** បានយក
ព័ត៌មាន ផ្សេងៗ ពីប្រទេសឥណ្ឌា ហើយបញ្ជូនមកប្រទេសចិន តាមរយៈ អ្នកដែល
គេបញ្ជូនមករបស់ស្តេច **មូរុន** (Murunda) ។ **ហ្វាន់ ស៊ី យុន**

១៧ . Xf (ជ័យវរ្ម័ន ?) (ពាក់កណ្តាល សតវត្ស ទី ៥) បិតារបស់
គុណាវរ្ម័ន (Gunavarman) មេដឹកនាំស្ថិតនៅតំបន់មេគង្គភាគម៉ឺនាប
ហើយ ជាគ្រូសាររបស់ កោណ្ឌិត្យ មួយ » ។

សន្តិវង្សជ័យ (Jaya) របស់ **ប៉ាន់ ប៉ាន់** (Pan - Pan)
(រវាង ៤៧០ - ៥៤៥)

សោមា ចន្ទា

១៨ . ជ័យវរ្ម័ន (Jayavarman / Chö - ye pa mo) ហៅក្រៅ
Kiao tchen jou (kaundinya) : រវាង ២៧០ - ៥៤១ នៃគ.ស ។

គ្រហ្មញ្ញជន ទ្រង់បានមកសោយរាជ្យនៅ នគរភ្នំ ក្រោយពីបានស្នាក់នៅ
ប្រទេសប៉ាន់ ប៉ាន់ (Pan Pan) ដែលជាប្រទេសមួយនៅក្បែរតំបន់ លីក័រ
(Li gor) ។ ព្រះអង្គគោរពលទ្ធិព្រះពុទ្ធសាសនា នៅពេលនោះ លទ្ធិសិវៈ
គ្របដណ្តប់លើព្រះរាជាណាចក្រ នគរភ្នំ ។ ប្រពៃណី ទំនៀមទំលាប់ គឺការបូជាដល់
លទ្ធិសិវៈ (អាទិទេពមហេស្វរៈ) ដើម្បីញាណឈានដល់មហិម្មិប្បទ្ធិដ៏អស្ចារ្យ នៅ
លើភ្នំដ៏ពិសិដ្ឋដែលមានឈ្មោះថា ម៉ូ តាន (Mo Tan) គឺ បាភ្នំ ។ ស្តេចទាំង
អស់បានទទួលនូវគុណធម៌របស់ទ្រង់ ប្រជារាស្ត្ររស់នៅស្ងប់ស្ងាត់ ព្រោះថា នៅ
កន្លែងនោះ គេគោរពព្រះពោធិសត្វ (ពុទ្ធសាសនា មហាយាន) តាមគន្លងករុណា

ធម្មិករបស់លោកេស្វរៈ ។

ព្រះរាជបុត្ររបស់ព្រះអង្គនាម **គូ ត្រូ លូ** (Kieou Tcheou Lo)

បានបះបោរឡើង (ច្បាំង) ដណ្តើមបាន *នគរណិន យី* ដែលជាកន្លែងធ្វើសកម្មភាពនយោបាយ រួចឡើងធ្វើស្តេចនៅរវាងឆ្នាំ ៤៨០ - ៤៩២ ។

ក្នុងវិសយ័ការងារម្តង **ព្រះបាទជ័យវរ្ម័ន** បានទទួលព្រះសង្ឃមួយ

ព្រះអង្គមានព្រះនាមថា **សក្យានាគសេន** (Çakyanagasena) រួចគេ

បញ្ជូនព្រះអង្គទៅប្រទេសចិន ក្នុងរាជវង្ស **ស៊ី** (T'si) របស់អធិរាជ **វូ ទិ**

(Wou Ti) ឆ្នាំ៤៨៤ ។

ភ្នាក់ងារម្តងខ្លះម្នាក់ បានទៅប្រទេសចិននៅឆ្នាំ ៥០៣ នៃគ.ស ដើម្បីថ្វាយ

ដល់ស្ថាបនិករបស់សន្តិវង្ស **លាង** (Leang) នូវពុទ្ធរូបមួយអង្គធ្វើអំពីផ្កាថ្ម ។

ភ្នាក់ងារនេះ បានកោះហៅព្រះសង្ឃ ពីរអង្គ នៅឆ្នាំ ៥០៦ ព្រះនាម **មន្ទ្រសេនៈ**

(Mandrasena) និង **សង្ឃបាល** (Sanghpāla) ឬ **សង្ឃវរ្ម័ន**

(៤៦០ - ៥២៤) ។ ព្រះសង្ឃទាំងពីរអង្គនេះមានដើមកំណើតពី *នគរភ្នំ* បានបញ្ជូន

អោយទៅធ្វើការបកប្រែនូវ ព្រះគម្ពីរទាំងឡាយជាភាសាសំស្ក្រឹតទៅជាភាសាចិន ។

នៅឆ្នាំ ៥០៧ ព្រះចៅអធិរាជ **វូ ទិ** របស់រាជវង្ស **លាង** បានបញ្ជូន (ថ្វាយ)

ពានន្តរសក្តិដល់ **ព្រះបាទជ័យវរ្ម័ន** ដែលជាស្តេច *នគរភ្នំ* ជា « ឧត្តមសេនីយ៍

សន្តិភាពប៉ែកខាងត្បូង » ។

នៅឆ្នាំ ៥០៩ ព្រះសង្ឃឈ្មោះ **ពោធិក្សត្រ** (Bodhibhadra) បានឆ្លងកាត់ប្រទេសកម្ពុជា ជាប្រទេសដែលកាន់ព្រះពុទ្ធសាសនា ទៅកាន់ព្រះរាជ វាំង **លាខ** ។ សួយសារអាករថ្មីរបស់ **នគរភ្នំ** បញ្ជូនទៅប្រទេសចិន នៅឆ្នាំ ៥១២ និង នៅឆ្នាំ ៥១៤ ជាឆ្នាំដែល **ព្រះបាទជ័យវរ្ម័ន** សុគត ។

១៩ - រុទ្រវរ្ម័ន (Rudravarman / Lieouto pa - mo (514-545) ជាព្រះរាជបុត្រប្រសូតចេញពី មហេសីក្រៅច្បាប់ របស់ព្រះរាជា ។ ព្រះអង្គបាន ធ្វើគត់ប្អូនពៅរបស់ទ្រង់ ដែលជាអ្នកបន្តរាជ្យ ស្របច្បាប់ រួចឡើងសោយរាជ្យ ។ រាជធានី គឺ **វ្យាធាបុរៈ** (Vyadhapura) ដែលស្ថិតនៅចំងាយពីសមុទ្រ ៥០០ លី ហើយ ជាភ្នំរបស់ស្តេច ពោលគឺ **បាភ្នំ** (Ba Phnom) ។ « មានទន្លេ ធំហូរពីខាងជើងឆៀងខាងលិច (មិសពាយ័ព្យ) ទៅមិសខាងកើត ឆ្ពោះទៅរក សមុទ្រ » គឺជាមិសដោយរបស់ ទន្លេមេគង្គ តាមដៃទន្លេ **មី ថូ** (My - tho) (កម្ពុជាក្រោមសព្វថ្ងៃ) ដែលគេប្រើប្រាស់សំរាប់នាវាចរ ។

ផ្នែកភ្នំកំងារទួត : **ព្រះបាទរុទ្រវរ្ម័ន** បានបញ្ជូនភ្នាក់ងារទួតទៅព្រះ រាជវាំង **លាខ** នៅឆ្នាំ ៥១៧ នៅ **ណាន កាំង** (Nankin) ដែល ដឹកនាំដោយព្រាហ្មណ៍ម្នាក់ឈ្មោះ **គង់ ប៉ាវ ឡៅ** (Tang Pao lao) រួច

បញ្ជូនភ្នាក់ងារទូត ថ្មីៗទៀត នៅឆ្នាំ ៥១៩ , ៥២០ , ៥៣០ , ៥៣៥ , ៥៣៩
នៃគ.ស ។

រាជាណាចក្រ នគរភ្នំ

អត្ថបទបកប្រែពិស្យោទ្យសោចិនបុរាណ បានបញ្ជាក់ថា ពិសេសវត្សរ៍ទី៣ ដល់
សតវត្សរ៍ទី ៦ ឥទ្ធិពលរបស់ នគរភ្នំ មិនមែនស្ថិតនៅចង្កៀងត្រីមជ្ឈកណ្តាល និង ធ្លា
ក្រោមទន្លេមេគង្គនោះទេ គឺបានលាតសន្ធឹងជាច្រើនសម័យកាល រហូតដល់ទន្លេ
តេណាស៊ីរីម (Ténasserim) នៃឈូងសមុទ្រ បង់ហ្គាល់ (Bengale) ។
តាមបណ្តោយខេត្ត ដែលជាប់នឹងសមុទ្ររបស់ប្រទេសដែលស្រោចស្រប់ទៅដោយ
សមុទ្រកម្ពុជានេះ នគរភ្នំ បានទាក់ទងជាមួយនឹងប្រទេសជាច្រើននៅតាមជ្រោយ
កោះ ម៉ាឡាយ « សិង្ហបុរី - លិនគោរសៃយៈ (Xaiya) » ដែលមានស្តេចជា
ច្រើនមូលស្គាល់អធិរាជភាពរបស់ នគរភ្នំ ។ នៅក្រៅប្រទេស អធិរាជរាជាណា
ចក្រខ្មែរ បានធ្វើទំនាក់ទំនងផ្នែកសេដ្ឋកិច្ច និង ការទូតជាមួយនឹងប្រទេសចិន
មួយផ្នែកទៀត ជាមួយនឹងប្រទេសឥណ្ឌា ។

ចម្បាំងកម្មវិធីរោង ទឹកភ្នំ និង ចេន ឡា

ការសោយប្រព័ន្ធនៃសកម្មភាព **ស្រះបាណូប្បវត្ត** បានបញ្ជាក់ឱ្យដឹងថា ជា ការបញ្ចប់នៃសន្តិវង្ស ធំៗរបស់ **នគរភ្នំ** ដែលធ្លាប់មានកេរ្តិ៍ឈ្មោះល្បីល្បាញបំផុត អស់កាលជាច្រើនសតវត្សមកហើយ នៅលើប្រទេសកម្ពុជានេះ ។

ភាពហ្មឺកវរ បានផ្ទុះឡើងពេញផ្ទៃប្រទេស គឺរដ្ឋសម្ព័ន្ធរាជខ្លះៗ ក្នុងនោះរដ្ឋដែល នៅជ្រលងភ្នំ **មេណាម** តាម **មន្ទេមេតង្គ** បានប្រកាសឯករាជ្យភាពរបស់ខ្លួន ។ ស្តេច ដែលសកម្មជាងគេក្នុងចំណោមស្តេចទាំងនោះ គឺស្តេចរបស់ប្រទេស **ចេន ឡា** ដែលបានកាន់កាប់ភាគកណ្តាលនៃ **មន្ទេមេតង្គ** (**មេតង្គ**) និង **ល្បាក់ខោន** ។ ការតស៊ូ ស៊ីសាច់បុត្រឈាមមានរយៈកាលយូរអង្វែង **ចេន ឡា** តស៊ូអស់រយៈកាល ៧៥ ឆ្នាំ ដើម្បីទទួលបានអធិរាជភាពលើ **នគរភ្នំ** ។

អវសានរបស់ ទឹកភ្នំ

ពេលធាត់បង់ **ចេន ឡា** **នគរភ្នំ** បានបន្តជីវិតរស់នៅរហូតដល់ឆ្នាំ ៦២៧ ។ នៅក្នុងសម័យនោះ មានស្តេច ៤ អង្គចង់ឡើងសោយរាជ្យបន្តខ្សែ **ស្រះបាណូប្បវត្ត** (**ប៉ា ម៉ូ**)

២០ . Xg a ភាពហ្នឹងរវៃផ្នែកនយោបាយ នៅឆ្នាំ ៥៤៥ នៃគ.ស

២១ . Xg b..... ចេន ឡា ប្រកាសឯករាជ្យ ។ នៅពេលនេះ នគរភ្នំ រក្សា បាននូវខេត្តទាំងឡាយជាប់នឹងសមុទ្រខាងលិច និង ខេត្តទាំងឡាយនៅ បាសាក់ ។

២២ . Xg c..... នគរភ្នំ បានបាត់បង់តំបន់ បឹងធំ និង ការទាក់ទងទៅនឹង មេណាម ។

ច្បាប់ចម្រុះ: (Tō mo) រាជធានីបានត្រូវគេដណ្តើមយក ។ ចំណែកឯ ខេត្តនៅវាលទំនាបមន្ទេមេគង្គ បានទទួលស្គាល់អធិរាជភាពរបស់ ចេន ឡា ។

ចេ ទូ (Tche tou) (សៀមក្រោម) ជាក្រុមមួយចេញពី នគរភ្នំ បានទៅជាជនរដ្ឋឯករាជ្យ ហើយទទួលបានសកកម្មរបស់ចិន នៅឆ្នាំ ៦០៧ ។ ក៏ដូចគ្នា និង **គ្រាន់ប៉ាន់** (Tsan pan) ដែរ បានបញ្ជូនភ្នាក់ងារទូតម្នាក់ទៅប្រទេសចិន និង **កៅមីង** (Tao ming) នៅឆ្នាំ ៦២៥ ។

២៣ . Xg d..... មេដឹកនាំ នគរភ្នំ ត្រូវតែរត់ភៀសខ្លួនមកតំបន់ប៉ែកខាង ក្រោម បាសាក់ (Na Fou Na , ជា Navanagara ទេដឹង ?)

ភ្នាក់ងារទូតប្រចាំប្រទេសចិន នៅឆ្នាំ ៦១៦ ប្រហែល ៦៦២ និងលើក្រោយ បង្អស់នៅឆ្នាំ ៦២៧ ដើម្បីសុំជំនួយរបស់ចិននឹង ចេន ឡា ដែលជាអ្នកមានជោគជ័យ។

សន្តិវង្សរបស់ ចេន ឡា

ចេន ឡា តាំងនៅក្បែរ ល្បាក់ខោន បានផ្តាច់ខ្លួនចេញពីមហាអំណាចនៅ ឆ្នាំ ៥៤៥ រួចបានពង្រីកខ្លួនឯង បន្តិចម្តងៗ និងបានរីកចំរើន នៅឥណ្ឌូចិន លើផ្នែក នយោបាយ ដែល នគរភ្នំ បានអនុវត្ត ។

រជ្ជកាលស្រីស្នូ (Creshtha)

(ពាក់កណ្តាលសតវត្ស ទី៦ , រវាង ៥៤៥ - ៥៦៥)

សូរ្យ វង្ស :

១ . ស្រីស្នូវង្ស ជាបុត្ររបស់ក្សត្រស្រីសុភវង្ស (Çrutavarman)

បានប្រសូតនៅជយាទិត្យបុរៈ (Jayadityapura ។ វង្សត្រកូលរបស់ព្រះអង្គមាន សារលោហិតនិង មហាប្រសិកម្ម និង អប្សរមោរា (ទេវកថាផ្នែកព្រះអាទិត្យ) ។

នៅឆ្នាំ ៥៤៥ ស្រីស្នូ ស្តេចចេន ឡា) នៅតែឯកឯង។ ព្រះអង្គទទួលបន្ទុក កាន់កាប់ដែនដីកម្ពុជា និងរំដោះប្រជាស្រុក នៅជួរភ្នំរបស់កុលសម្ព័ន្ធ ពី នគរភ្នំ ។

ព្រះរាជធានី ព្រះស្នូបុរៈ ដែលតាំងនៅមណិយដ្ឋានបាដោម (Bâ dom) ខាងកើតស្ទឹងព្រែងជាកន្លែងដែលត្រូវបានគេស្រង់នូវការវិនាស នាជំនាន់ដើម ។

ភ្នំជាទិសក្តារៈ « នេះគឺនៅប្រទេសកម្ពុជា » គឺភ្នំ ភ្នំពេញរាជៈ

(Bhadrecvara ឬ លិង្គបតិស (ពាក្យលាវ : ភូមាវ) ចំងាយ ១៥០ គ.ម ត្រង់
ពី បាដោម ។

ភ្នាក់ងារទួតនៅប្រទេសចិន នៅឆ្នាំ ៥៥៧ ។

សន្តិវង្ស ភវៈ (Bhava)

(ប្រហែល ៥៦៥ . ៧០៥)

សោមាវង្ស

២ . ភវៈវង្ស ទី១ ជាអាជ្ញបុត្ររបស់ **វិរាវង្ស** (Viravarman)

និង ជាចៅរបស់ **រុទ្រវង្ស** (Rudravarman) (នៃនគរភ្នំ) នៅពាក់ កណ្តាល

ទី ១/៣ ទៅ ១/៤ នៃសតវត្ស ទី៦ ជាស្តេចដ៏ធំជាគេបង្អស់ (**សារភូមបុរាណិកា**) ។

អាជ្ញបុត្រនេះកើតចេញពីប្រកួល **កោណ្ឌិញ្ញ** និង **នាតិ សោម** (ទេវកថា

ផ្នែកព្រះចន្ទ្រ) ។

ភវៈវង្ស ទី១ កាន់កាប់ ចេន ឡា ដែលបង្កើតឡើងដោយបុត្របុរស

របស់ព្រះអង្គ និង ដណ្តើមរាជ្យអំណាចដោយសារប្បដ្ឋានុភាពរបស់ព្រះអង្គផ្ទាល់ ។

បន្ទាប់មក ព្រះអង្គ បានបង្កើតជាលំដាប់កំណាំងរបស់ **ចេន ឡា** ជាជំនួយឱ្យ

នគរភ្នំ ដែលត្រូវបានកាត់បន្ថយ រួចក៏បានកាន់កាប់តំបន់ **បឹងធំ** (ទន្លេសាប) រហូត

មកទល់នឹង ពាត់ដំបង ។ ប៉ែកខាងត្បូង ព្រះអង្គកាន់កាប់ ខេត្ត ត្រាំង (Treang) និង តំបន់ដែល ប្រហែលជា វៀតណាម (Saigon) រាជធានី ភ្នំពេញ ។

ភ្នាក់ងារទូតបានធ្វើ ទៅនៅប្រទេសចិននៅឆ្នាំ ៥៧២ ។

៣ . **មហេន្ទ្រវរ្ម័ន** (Mahendravarman ឬ **ចិក្រសេនៈ** Tche drasseuna) ចុងសតវត្ស ទី៦ ប្រហែលឆ្នាំ ៦១០ ជាព្រះអនុជដីក្មេងរបស់ ម្ចាស់ « រាជសិប្បី នៅលើភពដែនដី ជាអ្នកកំទេចកំណាំងសត្រូវឈ្មោះបានឥទ្ធិពល បានបង្កើតវាមពល និង មានការកំណត់ព្រះរាជកិត្តិយសដូចព្រះអាទិត្យ និងមានការ ត្រួតត្រាដូចព្រះព្រះព្រះ ។ » ព្រះអង្គនេះហើយ ដែលពិសុនមានព្រះនាមថា **ស្រីចិក្រសេនៈ** (Çricitrasena) បានទទួលព្រះនាមថា **ស្រីមហេន្ទ្រវរ្ម័ន** (Çrimahendravarman) ចាប់តាំងពិការឡើងគ្រង រាជ្យរបស់ព្រះអង្គ ។ ព្រះអង្គ បានដណ្តើមយកប្រទេសរបស់សត្រូវ នៅតាមដងទន្លេ សេមួន (Se mun , នៅខាងជើងតំបន់ ដងវែក) ។ ប៉ែកខាងត្បូង ព្រះអង្គច្បាំងជា មួយស្តេច នគរភ្នំ ក្នុងរយៈពេលខ្លីដណ្តើមកាន់កាប់ទីក្រុងសត្រូវ វ្យាធិបុរៈ (Vyādhapura) ។ បច្ចុប្បន្ន នៅ ពាភ្នំ គឺជាកន្លែងដែលពួកសត្រូវគោរពបូជា ដល់ព្រះអាទិទេព « ព្រះអង្គបាន កសាងនៅលើភ្នំនេះនូវ ពិដ្ឋ របស់ គិរិសៈ (Giriça) ដែលទុកជានិមិត្តរូបនៃជ័យជំនះ » ស្តេច នគរភ្នំ ត្រូវគេចម្លូនទៅខាងត្បូង

គីក្រុង ណា ហ្វា ណា ។

រាជធានី គី សម្ពុបុរៈ (សំបូរ . តាមដងទន្លេមេគង្គ)

ភ្នាក់ងារទូតនៅប្រទេសចិននៅឆ្នាំ ៥៨៨

៤ . ឥសានច្រូនី ជី១ (យី ចូ ណា Yichóná រវាង ៦១០-៦៣៥)

ទ្រង់ជាព្រះរាជបុត្ររបស់ព្រះអង្គ ។ « ព្រះរាជាក្សត្រិយ៍ឥសានច្រូនី ទ្រង់

ធ្វើអនុកូលភាគសេសសល់របស់ នគរភ្នំ និង កាន់កាប់ផែនដី » ។ ព្រះអង្គបានធ្វើ

អធិរាជលើស្តេចទាំង ៣ ដែលមានរាជធានី ៣ ។ « ព្រះរាជាណាចក្រ មានរាជ

រដ្ឋាភិបាល ចំនួន ៣០ គឺ ក្រុងច័ន្ទបូរណ៍ Chanthabaur ជាកន្លែងដែលព្រះរាជា

ប្រទានបុត្រី (ព្រះអង្គម្ចាស់ក្សត្រិយ៍ សាវានី (Çarvani) ដើម្បីរៀបអភិសេក

ជាមួយនឹងក្សត្រតាម ជ័គធ ជិម (Jagadadharmā) ។

រាជធានី ឥសានៈបុរៈ (សំបូរ . នៅស្ទឹងសែន)

ភ្នាក់ងារទូតនៅប្រទេសចិន នៅឆ្នាំ ៦១៦ ចុងរាជ្យស្តេចស្វីអេ (Souei)

រុច្ច្រវរលឹកឡើងវិញ ៤៨៦ ក្នុងរជ្ជកាល គង់ (Tang) ក្នុងចន្លោះឆ្នាំ ៦២៧ .

៦៩៨ ។

ស្តុក ចារឹក : លេខ ៦១៦ , ៦២៤ , ៦២៦ , ៦២៧

៥ . ភចៈច្បង ជី២ រវាងឆ្នាំ ៦៣៥ . ៦៥០ (ស្តុម្ភ លេខ ៦៣៩) ។

៦ . ជ័យច្បង ជី១ (ពាក់កណ្តាល ទី២ នៃសតវត្ស ទី៧ , ស្តុម្ភ លេខ ៦៥៧ , ៦៦៤ , ៦៦៥ , ៦៦៧) ។

៧ . កេរ្តិ៍ច្បង ជី១ (ចុងបញ្ចប់សតវត្សទី៧ ប្រហែល ៧០៦ , ស្តុម្ភលេខ ៦៩៧) ។

ការបាត់បង់បេតិកភណ្ឌ

(៧០៦ . ប្រហែល ៧៨០)

បេតិកភណ្ឌដីគោក និង បេតិកភណ្ឌដីក

នៅក្រោយឆ្នាំរបស់ បេតិក ឡូ Chen long ឆ្នាំ ៧០៥ . ៧០៦ ស្តេចនៃនគរសម្តេចរាជទាំងឡាយ បានរលាស់ចំណងរបស់ បេតិក ឡូរូមក មហា . អំណាចខ្មែរ ត្រូវបែកបាក់ជាពីរ ។ នៅសតវត្ស ទី៨ បេតិក ឡូដីគោក (វេន តាន Wen Tan) ស្ថិតនៅខាងជើងភ្នំជងវើក រីឯ បេតិក ឡូដីក ស្ថិតនៅក្នុងរវាងនៃ មន្ទេមេតង្គ ។

ចេន ឡានជីតោក (WenTan) អាងរបស់ដងទន្លេ ជី (ណាំ សិ
Nam si) ជាដៃខាងឆ្វេងនៃទន្លេ មូល (Se mun) ត្រូវបានរួមបញ្ចូលក្នុង
ភូមិភាគនេះដែរ ។ តំបន់នេះ ត្រូវបានគេស្គាល់ឈ្មោះថា វេ តាន បន្ទាប់មក
ឈ្មោះ ប៉ូ លាវ (Po leou) ។

ភ្នាក់ងារទូតនៅប្រទេសចិន នៅឆ្នាំ ៧១៧ , ៧៣៣ ? , ៧៩៩ ។

ភ្នាក់ងារទូតទាំងនោះ ស្ថិតនៅ ក្លាវ ចេ (Kiao Tche តាមភស្តុតាង
ដែលយើងបានឃើញនៅ ខ្សា តាន (Kia Tan) ។

វត្តមានរបស់ **ជ័យធូលី ជី២** ក្នុងការគ្រងរាជ្យនៅ នគរភ្នំ (ចុងសតវត្ស-
ទី៨) បានធ្វើឱ្យប្រទេសទាំងអស់ ដែលស្ថិតនៅក្នុងអាងរបស់មេគង្គស្ថិត
ក្រោមការត្រួតត្រារបស់ខ្មែរសារជាថ្មីទៀត ។

ចេន ឡានជីទឹក វាលទំនាបនៃផ្នែកទំនាបរបស់មេគង្គ នៅចន្លោះភ្នំដង-
រឹក ប៉ែកខាងជើង និង សមុទ្រប៉ែកខាងត្បូង បង្កើតបានជា ចេន ឡានជីទឹក ។

សន្តិវង្សរបស់ បុស្កករៈ (Pushkara)

(រវាង ៧០៦ - ៧៧០)

សោមា វង្ស

៨ . បុស្កករាគ្យា (Pushkākshā) (១/៤ ទី១ នៃសតវត្ស ទី៨)

ព្រះអង្គជាម្ចាស់របស់ **អនិណិតិកៈបុរៈ** (Aninditapura) ទ្រង់បានលូកលាន់ អំណាច និង ឡើងធ្វើជាស្តេចគ្រប់គ្រង **សម្ពុបុរៈ** ដែលជាកន្លែងដែលព្រះអង្គបាន បង្កើតព្រះរាជសន្តិវង្ស (សម្ពុ លេខ ៧១៦) ។

៩ . បាលាទិក្យា (Bālādityā , ពាក់កណ្តាលសតវត្ស ទី៨)

ជាក្សត្ររបស់ **អនិនទិតៈបុរៈ** ដែលបានប្រសូតឡើងក្នុងវង្ស **សោមា** និង **កោណ្ឌិញ្ញ** (Kaundinya)

ភ្នាក់ងារទូតរបស់ **ចេន ឡាដីតោក** នៅឆ្នាំ ៧៤០ ក្នុងរជ្ជកាល ព្រះមហាក្សត្រចិននៃរាជវង្ស **តង់** (Tang)

ក្នុងសម័យនេះព្រះរាជាណាចក្រមួយនៅប៉ែកខាងត្បូងគឺប្រទេស **ឆ្នា** ជាម្ចាស់ នៅ **អាំងស៊ុលីនដេ** (Insulinde) បានពង្រីកឥទ្ធិពលនយោបាយរបស់ខ្លួន នៅ ភាគខាងជើងនៃជ្រោយ **កោះម៉ាឡាយូ** គឺជាកន្លែងដែលគេបានទទួលឥទ្ធិពល

ឯកសារយោងស្តីអំពីបុរេប្រវត្តិសាស្ត្រនៃ កម្ពុជា

ប្រទេសកម្ពុជាបច្ចុប្បន្ន

GROSLIER, B-PH. 1966, Découvertes archéologiques récentes au Cambodge, Kambuja, No. 16

MOURER, R. 1977. Aperçu sur la préhistoire du Cambodge, in Le paysan khmer. Exposition au Musée de Saint-Lambert-Sur-Loire, Avril-octobre.
1977 Laang Spean and the prehistory of Cambodia, in Modern quarterly research in Southeast-Asia, 3.
1978. préhistoire du Cambodge, Archeologia, 233

CARBONNEL, J-B 1972, Le quaternaire cambodgien. Structure and stratigraphie. ORSTOM, 60

SAURIN, E. Le paléolithique du Cambodge oriental, Asian perspectives, IX
1963. Premiers éléments sur la présence des galets aménagés et les vieux galets paléolithiques au Cambodge. Compte-Rendu de la Française.

MANSUY, H. 1923, Résultats de nouvelles recherches effectuées sur le gisement préhistorique de Samrong Sen, Mémoire de Société Géologique de l'Indochine, X.

CARTAILHAC, E. 1890, Les bronzes préhistoriques du Cambodge et les recherches de Mr. James Ludovic. Anthropologie.

CHAUVET. 1924. Objets préhistoriques trouvés à Samrong Sen. Bulletin d'Archeologie, Paris.

LEVY, P. 1943, Recherches préhistoriques dans la région de Mlu-prei. PEFEO, XXX. Hanoi.

CORRE, A. 1880. Sur les instruments de pierre au Cambodge, Bulletin et Mémoires de la société d'Anthropologie de Paris.

TRANET, M. 1992. A propos d'un bronze représentant un homme assis sur son éléphant Southeast Asian Archeology 1990, Hull University.
1995, La préhistoire du Cambodge. Bibliothèque Nationale de Phnom Penh (en cambodgien).
1996, Récentes découvertes archéologiques préhistoriques au Cambodge : des vestiges préhistoriques à Angkor Borei, Apsarama, 3, 15 janvier.
- Origine des disques auriculaires des Khmers (en cambodgien) Apsarama, 3, 15 janvier

LETELLIER. 1895. Nouvelles d'objets préhistoriques du Cambodge, Bulletin de la société historique et d'Archeologie de l'orne.

MANSUY, H. 1902, Stations préhistoriques de Samrong Sen et Long Prao (Cambodge), Bulletin du service de Géologie de l'Indochine, Hors Serie.
1923. Résultats de nouvelles recherches effectuées sur le gisement préhistorique de Samrong Sen, Mémoire de la Société Géologique, X, I, Hanoi.

NOULET, J.-B. 1879, L'âge de la pierre polie et du bronze au Cambodge après les découvertes de Mr. Jean Moura, Toulouse.

ប្រទេសយួននាសត្វៗនៃ កម្ពុជាប្រេម

JANSE, B. 1961, Some notes on the Sa Huynh, Asian Perspectives, III

- SAURIN, E. 1973, Le champ de jarres de Hang Gon, pres de Xuan-Loc (Sud-Vietnam), BEFEO, LX, Paris .
- HA VAN TAN 1980, Recherches préhistoriques et proto-historiques au Vietnam, BIEH, VI.
- NGUYEN PHUC LONG 1975, Les nouvelles recherches archéologiques au Vietnam, AA, XXXI, p.
- PARMENTIER, H. 1928, Vestiges mégalithiques à Xuan - Loc , BEFEO, 2e. semestre.
- FROMAGET, J. 1938, Les récentes découvertes archéologiques anthropologiques dans les formations de la Chaîne Annamitique. congrès de la préhistoire Far East, Singapour.
- GENET-VARCIN. 1958. Les restes osseux des Cants-Rues, (Sud-Vietnam), BEFEO XLIX, Paris
- CHIN YOU DI, 1967, Prehistorics cultures Bangkok.
1969, L'homme préhistorique en Thaïlande, Bangkok .
1975, Ban Chieng prehistoric culture, Bangkok.
- TRANET. 1991, Ban prasat : un site mon-khmer protohistorique à Nagara Rajasima dans l'actuelle Thaïlande. Khmérité, 1. Paris.
1996, Note sur une urne funéraire récemment découverte à Ban Chieng et son importance symbolique dans la culture Khmère, Apsarama 3, 15 janvier.
- Quelques précisions sur l'urne funéraire récemment découverte à Ban Chieng . Apsarama, 7, 15 janvier .
- WATSON and LOOFS. 1967, The Thai-British archeological expedition. A preliminary report on the work of the first season. Siam Society journal, part 2, July, Bangkok.
- BRONSON, BENNET and NAPAPINTU. 1988, Don Noi : A new flaked tool industry of the Middle Holocene in Western Thailand, in The Stone and Metal ages in Thailand, Bangkok.
- BRONSON and BENNET 1979, The late prehistory and Early History of Central Thailand with special reference to Chansen, Early South East Asia, Oxford University Press.
- CHAROENWONGSA, BRONSON and BENNET , 1988 Introduction chronology in Thailand, Bangkok.
- SOLHEIM, II and AYRES 1979, The late prehistoric and early historic pottery of the Khorat plateau, with special reference of phimai, Early Southeast Asia, Oxford University press.
- SORENSEN, P. 1967, Archaeological excavations in Thailand, vol. II . Ban Kao. Copenhagen.
1985, La préhistoire de la Thaïlande in Encyclopaedia Universalis Le Grand Atlas de l'archéologie.
- WHITE, J. 1982, Discovery of a last bronze age : Ban Chieng. Philadelphia University of Pennsylvania .
- KRAIRIKSH, P. 1973 , Provisional classification of painted pottery from Ban Chieng, Artibus Asiae XXXV, 1/2 .
1990-1992 . Histoire de l'art et de l'archéologie de la Thaïlande, Bangkok (en thaï)
- CHAKRABO CHITRABONGS. 1985, Earthenware and glazed ceramic ware in the social and economic

developpment of Siam, Fine Art Department, Bangkok.
Art treasures of Thailand, Exhibition Tokyo National Museum, August 25-oct.
4, 1987.

- COLANI, M. 1933, Champs de jarres monolithiques et des pierres funéraires du Tran-ninh (Haut-Laos); PEFEQ, XXXIII, Hanoi .
1935-1936, Megalithes du Haut-Laos, PEFEQ, XXI-XXVI, Paris .
- MANSUY, H. 1920, Contribution à l'étude de la préhistoire de l'Indochine. L'industrie de la pierre et du bronze dans la région de Luang Prabang (Haut-Laos), Bull. Serv. Geol. de l'Indochine, VII, 1.
- III. បកសារយោងទូទៅ នៃវប្បធម៌សម័យ ឬ វេទនាមាតិកាដើម
- MANSUY, H. 1919-1920, Contribution à l'étude de la préhistoire de l'Indochine, III, Mémoire du Service de Géologie l'Indochine, VI, 1.
- MANSUY, H. 1898, Préhistoire et proto-histoire, in PAVIE, Mission Pavie en Indochine (1879-1895), paris.
1924, Contribution à l'étude de la préhistoire de l'Indochine, IV. Stations préhistoriques dans les cavernes de massif de Bac Son (Tonkin) ,Mémoire du Service de Géologie de l'Indochine, XI, 2 .
1925, La caverne sepulcrale néolithique de Hamrong, près de Thanh Hoa, Memoire du service de Géologie de l'Indochine, Hanoi.
- COLANI, M. 1927, L'âge de la pierre dans la province de Hoa Binh (Tonkin), Memoire du Service de Geologie de l'Indochine, XIV, 1, Hanoi.
1931, Recherches sur le préhistorique indochinois, BEFEO . XXX, Hanoi.
1932, Divers modes de sépultures néolithiques et proto-historiques en Indochine, Praehistorica Asiae Orientalis, Hanoi .
1940, Emploi de la pierre en des temps recoules, Bull. des vieux Amis de Hue, Hanoi.
- JANSE, O. 1946 .Mission archéologique en Indochine, 3e. Partie, AA, X, 1 .
- IV. បកសារយោងស្តីអំពី ឧត្តរភូមិ ឬ ហ្វូ - ណាន , ចេន-ឡា និង ចម្ប៉ា
- BRIGGS, L.-P. 1951. The ancien Khmer Empire, Transactions of the American philosophical Society, 41 .
- PELLIOT, P. 1904, Deux itinéraires de Chine en Inde à la d fin du VIII e. s. ,BEFEO, IV .
- FINOT, L. 1969, L'inscription dite " de Vo- Canh " , BEFEO, LV .
1903, Le Fou-nan, BEFEO.
1925, Quelques textes chinois concernant l'Indochine hindouisée, EA, T. II .
1904, Le Fou-nan et les théories de Monsieur Aymonier, BEFEO, IV .
- AYMONIER, E. 1903, Nouvelles observations sur le Fou-nan, JA .
1903, La Fou-nan, JA .
- BOISSELIER, J. 1966. Manuel d'Archeologie d'Extême-Orient Le Cambodge, Paris.
- COEDES, G. 1947, Fouilles en Cochinchine : le site de Go Oc Eo, Ancien port du Fou-nan, A rtibus Asiae X, 3 .
- CHRISTIE, A-H. 1979, Lin-I, Fou-nan, Java, Early South-East Asiae ,Oxford.

- LEVY,P. 1986, L'étymologie de Fan, le titre donné par les Chinois aux souverains du Fou-nan et du Champa, JA, CCLXXIV.
- COEDES,G. 1961, Nouvelles inscriptions de Si Thep . Inscriptions du Cambodge VII ,Bangkok. 1943-1946. Quelques précisions sur la fin du Fou-nan, EFEO, TXLIII, Hanoi. 1931, Deux inscriptions sanskrites du Fou-nan, BEFEO, XXXI . 1936, A propos du Tchen-la d'Eau : trois inscriptions de Cochinchine, BEFEO, Hanoi.
- LECLERE, A.1914. Histoire du Cambodge depuis le premier siècle de notre ère, Paris .
- ISHIZAWA,Y. 1993, Etude critique sur le Zhenla Zhuan du Sui Shu, avec commentaire et traduction française.
- MASPERO,H.1904:L'empire khmer , Phnom-Penh.
- NOR NA PAKNAM,1976, Art of Funan and Chenla, Muang Boran Journal 3,1, October-december, Bangkok .
- GROSLIER,B.-PH.1973, Pour une géographie historique du Cambodge, Les cahiers d'Outre-Mer, 104, 53-56 .
- JACQUES,C. 1989, The Khmers in Thailand : what the inscriptions inform us, SPAFA , X , 1 .
- LEUBA, J. 1923. Un royaume disparu : les Chams et leur art, Paris.
- V. ប្រាសាទចេតិយស្ថានសួគ៌សិវៈ, វប្បធម៌ ខ្មែរច្បារាង
- PARMENTIER,H.1916, Cartes de l'empire khmer, d'après la situation des inscriptions datees, BEFEO, XVI , 3 .
- MASPERO,H. 1918, " La frontière de l'Annam et du Cambodge au VIIe. s., BEFO, XVIII, 3 .
- MASPERO, G .1904. L' empire Khmer. Histoire et Document.
- AYMONIER,E. 1900-1904, Le Cambodge actuel. 4 volumes.
- COEDES, G. 1948,Les Etats hindouisés d'Indochine et d'Indonésie. Toulouse. 1944, Histoire ancienne des Etats d'Extrême-Orient, Hanoi. 1962, Les peuples de la Péninsule indochinoise, Paris .
- DUPONT,P. 1959, L'archéologie mone de Dvaravati, BEFEO. 1935, Art de Dvaravati et art khmer. Les Bouddhas debout du Bayon, AA, IX ,3. 1951, Les premières images brahmaniques de l'Indochine, BSEI, XXVI , 2. 1949, Tchen-la et Panduranga, BSEI , XXIV , Saïgon. 1955, La statuaire préangkorienne, Artibus Asiae, XV, Ascona. 1952, Les linteaux khmers du VIIe. s., Artibus Asiae, XV, 1/2.
- SRISADARA et VALLIBHOTAMA. 1976, Some forgotten sites in Udon and Nongkai, Muang Boran journal, vol. II, 4 , July-september, Bangkok.
- MOURA,J. 1982- 1983, Le royaume du Cambodge, Paris.
- KENNEDY, V. 1978, Langkasuka and the early history of Pattini,in Muang Boran Journal, vol. 5,2. December 1978- January 1979.

MALLERET, L. 1960, L'archéologie du Delta du Mekong, Tome I, II, III, et IV, PEFEO, Paris.
 1958, Ouvrages circulaires en terre dans l'Indochine méridionale, BEFEO, XLIX.
 1959, L'exploration archéologique et les fouilles d'Oc-Eo, Paris, 2 volumes.

BHATTACHARYA, K. 1961. Les religions brahmaniques dans l'ancien Cambodge d'après l'épigraphie et l'iconographie, PEFEO, XLIV, Paris.
 1958, An unpublished Ganesa Image from Cambodia, Artibus Asiae, XXI, 3/4.

DE LANJONQUIERE, L. 1912, Essai d'inventaire Archeologique de Siam.

VI. ឯកសារយោង ស្តីអំពីការចាត់ចែងផែនដីកម្ពុជាក្រោម

AUBARET, G. 1863, Histoire et description de la Basse-Cochinchine.

MALLERET, L. 1948, La minorité cambodgienne de Cochinchine, Bulletin de la Société des Etudes Indochinoises.

BARAULT (capt) 1927, Les Cambodgiens de Cochinchine, Revue Indochinoise, 14, 15 et 16.

NEPOTE, J. 1982, Combien sont les Khmers Krom ? in Suksa Khmer, 5.

BOUDET, P. 1942, La conquête de la Cochinchine par les NGUYEN et le rôle des émigrés chinois, Bulletin de l'École française d'Extrême-Orient, XLII.

RIEUNER. 1861, Aperçu de la Basse-Cochinchine, Revue Maritime et Coloniale, 1.

VII. ឯកសារយោង ស្តីអំពីប្រវត្តិសាស្ត្រនៃជនជាតិប្រាសាទ ឬ វៀតណាម

AUROUSSEAU, L. 1923, La première conquête des pays annamites, BEFEO, XXIII.
 1923, Notes sur les origines du peuple annamite, BEFEO, XXIII.

GIRARD-GESLAN. 1986, La tombe de jade du roi de Nan-Yue a Canton, AA, XLI.

TAO KIM HAI, 1939, L'Indochine française depuis Pigneau de Behaine, Paris.

CHAVANNES, E. 1918, Le T'ai Chan. Essai de monographie d'un culte chinois, Paris.

Notes ethnographiques: les Pang Ngi, Revue Indochinoise du 31 mars 1904, 6.

VIII. ឯកសារយោង ស្តីអំពីប្រវត្តិសាស្ត្រនៃជនជាតិសៀម ឬ ថៃ

CROSBY, J. 1945, The Crossroads. The origins of the Siamese people.

VALLIBHOTAMA, S. and WONGTHES, P. 1993, ZHUANG : The Oldest Tai. Silpakorn University.

PINITPOUVADOL, S. 1966, L'influence Khmère dans la littérature siamoise du XIII au XVIII. s.
 (Thèse de Doctorat d'Université), Paris.

VARASARIN, U. 1984, Les éléments Khmers dans la formation de la langue siamoise. Langues et Civilisations de l'Asie du Sud-Est et du Monde insulindien, No.15.

BHAMORABUTR, Abha. 1949, A short history of Thailand, From the migration of the Thai people from South China and their settlement in the Sukhotai Kingdom, Bangkok.

- COEDES,G. 1956, Les premieres capitales du Siam au XIIIe-XIVe. s., AA, 4 .
- YANG DAO. 1975, Les Mnong du Laos face au Developpement. Vientiane,Laos, These de 3e.cyc
- WOOD,W.A.R.1933,A history of Siam, Bangkok .
- IX . ឯកសារយោង ស្តីអំពី ជនជាតិ មន-ខ្មែរ , ខ្មែរភ្នំ , ខ្មែរ និង ប្រទេសឯកាម He
- LECLERE,Adhemard.1899, Les phnongs,peuple sauvage de l'Indochine.
1908, Les Saouchs, tribu sauvage du Cambodge.
- LONG SEAM. 1981. Contacts externes des langues Mon-Khmeres, BEFEO, 1981
- DAM CHHOEURN. 1974, Les Proto-Khmers et leurs foyers primitifs,in Realites Cambodgiennes,
891.
- BAUDESSON (C).1932, Au pays des superstitions et des rites, Paris .
- BEL J-M . 1898. Mission au Laos et en Annam, pays Khas, Bas-Laos. Bulletin de la Societe Geo
graphique, XIX, 7e. Serie.
- BERNARD, N.1939,Les Khas, peuple inculte du Laos francais, Bulletin de la Societe de Geograph
historique et Descriptive, 59.
- BARADAT, 1941, Les Samrê, population primitive de l'Ouest du Cambodge, BEFEO, 41.
- BOULDET,J.1968,Des femmes Bu-Din à quelques originales Apsaras d'Angkor-Vat, AA, XVII
- CHIPPAUX,C.1954, Les caractères physiques des Mois, Bulletin de la Mémoire de la Société
Anthropologique, No. 5., Paris .
- COEDES,G.1954, Essai d'interprétation par la langue Banhar d'un texte juridique khmer du Xe.s.,
la Stele de Tuol Rolim, JA, CCXLII .
- ZABOROWSKI,1897, Origine des Khmers, Tsiam, Mol, Dravidiens et Cambodgiens, Bulletin de la
Société Anthropologique, VIII, Paris.
- SCHMIDT,R.-P.1907, Les peuples Môn-Khmers, Trait d'union entre les Peuples de l'Asie Centrale
de l'Austronésie, BEFEO, VII et VIII, Hanoi.
- SKEAT et BLAGEN. 1906 ? Pagan races of the malay peninsula,2 vol.
- MAMY,F.-T. 1871, Rapport sur l'anthropologie du Cambodge, Bulletin de la Societe d'Anthropo-
logie de Paris , 6 , Paris .
1871, Anthropologie du Cambodge, Bulletin de la Societe d'Anthropologie de paris,
6 , Paris .
1977, Notice sur les Penong Piak, Bulletin de la Societe d'Anthropologie de paris,12,
Paris .
- SOK HEANG SUN,1958,L'hémoglobine E au Cambodge, PEFEO, paris .
- RUFFIE,J. 1962, Eléments de génétique générale et humaine, Masson.
1972, Leçon inaugurale sur l'anthropologie physique faite au collège de France,
Recueil, 56 - 60 , Z 286.
1976, De la biologie à la Culture, paris .
- OLVIER,G. 1968, Anthropologie des Cambodgiens, PEFEO, Hors Serie .

ប្រតិបត្តិការស្រាវជ្រាវ

TRANET, M. 1981, Contribution à l'étude de l'origine de la civilisation et de la religiosité khmères : les religions chtoniennes du Cambodge. Doctorat du 3e. cycle. Université de Caen.

- 1982, Contribution à l'étude de l'origine de la civilisation et de la religiosité khmères. Position de thèse . in Suksa Khmer 5, PP. 199-205 .
- 1983, Etude sur la Savatar Vatt Sampuk, in Suksa Khmer, 6, PP.76-107 avec planches.
- 1984, Adhemard Leclère; sa vie , ses travaux, in Suksa Khmer, 7, PP. 3-18 .
- 1985, Bunsasovatar Khmer" publiée par Khmer-Foundation, Munich .
- 1995, Le Mekong : son mythe et ses réalités, in Apsarama , 14 juillet .
- 1987, Reflexions sur l'esclavage au Cambodge post-angkorien (XIV-XVIII. s.), Cahiers de l'Asie du Sud-Est , 22, PP. 14-33 .
- 1989, Géographie coloniale : le Darlak, une province sauvage en Indochine, un document inédit d'Adhemard Leclère, Cahiers de l'Asie du Sud-Est .
- 1990, Recueil de Cpap, Khao-I-Dang Camp (en cambodgien)
- 1991, Le symbolisme des enfers d'après une version Khmère du Traiphum, Cahiers de l'Asie du Sud-Est, 29-30, INALCO, PP.21-50 .
- 1991, Présentation de la chronique royale, Khmeritude, 1.
- 1994, Les légendes khmères relatives aux montagnes, UNESCO, Phnom Penh, 55P . (en cambodgien)
- 1994, Les légendes khmères relatives aux temples, UNESCO, Phnom Penh, 52 P. (en cambodgien)
- 1996, Preah Bat Jayavarman VII , Phnom Penh , 119 P. (en cambodgien).
- 1996, Notes sur la présence du Ramayana à l'époque pre-angkorienne, in Apsarama, 3, 15 janvier .
- A propos d'un linteau khmer relatif au Ramayana récemment découvert au Prasat de Kamphaeng Yai et son importance symbolique dans la culture Khmère, in Apsarama 2 , 15 novembre.
- L'éléphant , tel que nos ancêtres l'ont adopté, in Apsarama 3 , 15 novembre .
- Note sur la renaissance du bouddhisme au Kampuchea, in Apsarama , 4 , 1996.

TRANET, M. 1994, Nouvelles découvertes d'inscriptions au Cambodge, Recueil des articles de la 5e. Conférence Internationale du " European Association of Southeast Asian Archaeologists ", effectuée à Paris , au Musée Guimet du 24 au 28 octobre 1994.

- * Archaeology of Pak Mun Fine Arts Department 1991.
- * Thongluang Boonprom David Thomas, Michel Tranet, Thai, Northern khmer, cambodian, English dictionary, Buriram, 1994 .
- * Kampuchea, Architecture of Indochina, Moscou, 1989 (russe) .

រូបភាព ឯកសារ

ស ម័ យ

បុ រ រូ ប វ ក្ស

ឧបករណ៍ប្រើប្រាស់ថ្មី :

- យុគវប្បធម៌សម័យថ្មីក្រសួងបំបែក
- យុគវប្បធម៌សម័យថ្មីបរមបុរាណ
- យុគវប្បធម៌សម័យថ្មីបំបែកក្លាយ
- យុគវប្បធម៌សម័យថ្មីរំលឹក

ព្រះបរមរាជវាំង

ក្រសួងវប្បធម៌ វិទ្យា និង កីឡា

អគ្គនាយកដ្ឋានសិល្បៈ និង វប្បធម៌

អគ្គនាយកដ្ឋានសិល្បៈ និង វប្បធម៌

អគ្គនាយកដ្ឋានសិល្បៈ និង វប្បធម៌



ពូថៅ យុត្តរាប្បធម៌ចូត្រួសបំបែក (ដើមសម័យ)

រូបភាពទី ១-២: ស្រែស្សាវ, ស្ទឹងត្រែង (៦៨០.០០០ - ៦០០.០០០ ឆ្នាំ មុន គ.ស)

៣-៤: ឡាំប៉ាង (៥៥០.០០០ - ៦៥០.០០០ ឆ្នាំ មុន គ.ស)

៥: ដូនលា (កម្ពុជាក្រោម ៦០០.០០០ - ៥០០.០០០ ឆ្នាំ មុន គ.ស)

(១២០.០០០ - ៣៧.០០០ ឆ្នាំ មុន គ.ស)



យុគវប្បធម៌សម័យថ្មគ្រួសបំបែក (កណ្តាលសម័យ)

រូបភាពទី ១: ក្រចេះ (២០០.០០០ - ១២០.០០០ ឆ្នាំ មុន គ.ស)

២: ដូនណែ (កម្ពុជាក្រោម, ១២០.០០០ - ៤០.០០០ ឆ្នាំ មុន គ.ស)

៣: ស៊ីនី (យួនខាងជើង ១០០.០០០ ឆ្នាំ មុន គ.ស)

៤: ខេត្តក្របី (៤៥.០០០ - ៣៧.០០០ ឆ្នាំ មុន គ.ស)

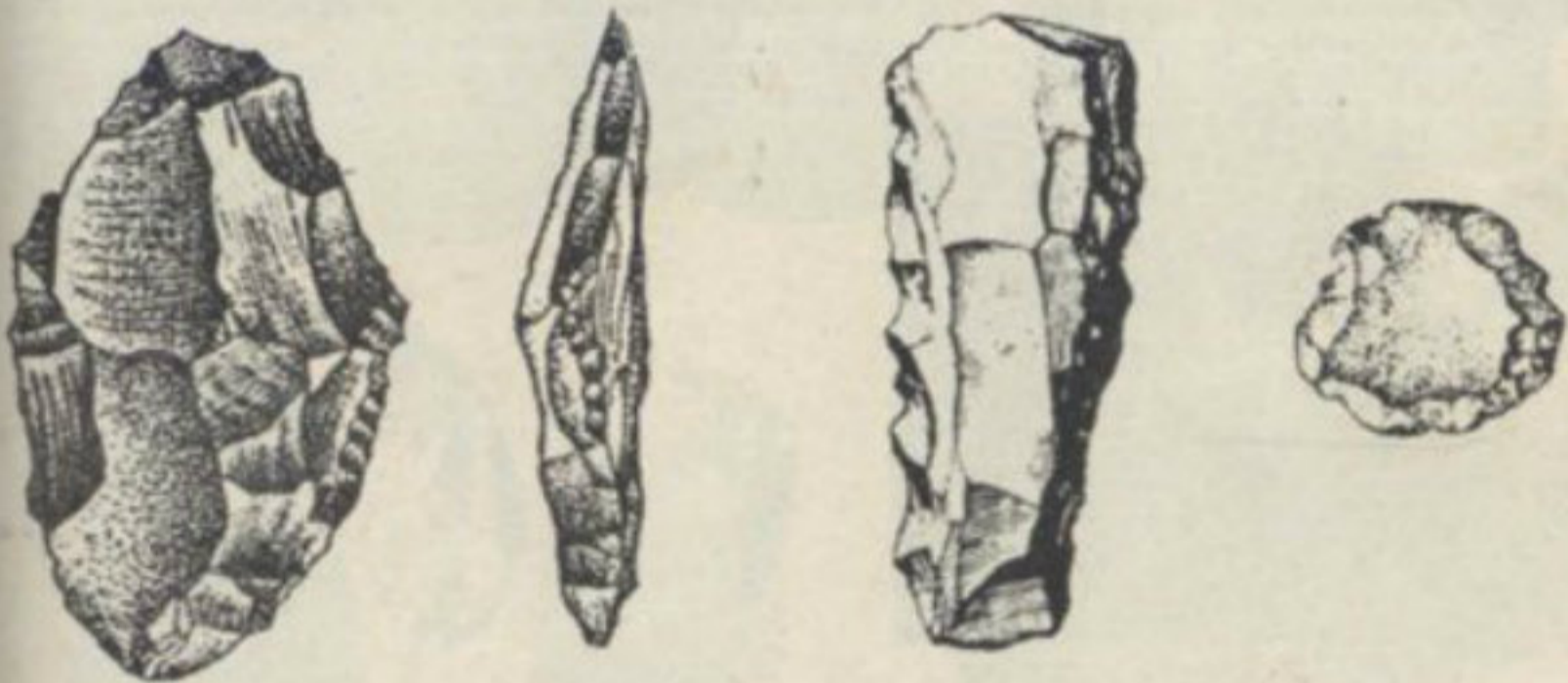

យុគវប្បធម៌សម័យថ្មថ្មបុរាណ (ចុងសម័យ)

រូបភាពទី ១: ស្នឹងត្រង (២៥.០០០ - ១៨.០០០ ឆ្នាំមុន គ.ស)

២: ណាមគង្គ (៧៥.០០០ ឆ្នាំមុន គ.ស)

៣: ខេត្តក្របី (៧៥.០០០ - ៩៩.០០០ ឆ្នាំមុន គ.ស)



យុគវប្បធម៌សម័យថ្មបំបែកក្លាយ

រូបភាពទី ១: អាវុធជាប់ណែកថ្ម ក្រចេះ (៦.៨០០ ឆ្នាំ មុន គ.ស)

២: ល្អាងស្ពាន (៦.៨០០ - ៤.២៥០ ឆ្នាំ មុន គ.ស)

៣: ព្នៅល្អាងស្ពាន (៦.៨០០ - ៤.២៥០ ឆ្នាំ មុន គ.ស)

៤: កញ្ចប់ប្រី (៨.០០០ - ៦.០០០ ឆ្នាំ មុន គ.ស)



យុគវប្បធម៌សម័យថ្មរំលីង (នរៈសិលា)

- រូបភាពទី ១- ពូថៅថ្ម
- ២- សៀមរាប
- ៣- សៀមរាប
- ៤- បាត់ដំបង

កាតព្វកិច្ច :

- ភាគីសម័យនវៈសិលា ដីខ្មៅមានធ្លាក់ក្បាច់
- ភាគីចុងសម័យនវៈសិលា ដើមសម័យលោហធាតុ
រាងមូល ,ក្បាច់ជាខ្សែកំពូជវិញ
- ភាគីសម័យលោហធាតុ (សិរិទ្ធិ)
- ភាគីសម័យចុងសម័យសិរិទ្ធិ ដើមសម័យដែក
- ឧបករណ៍សំរាប់ដាច់ភាគី



ភាជន៍សម័យនវៈសិលា

- រូបភាពទី ១ - ២: ថ្លូ ល្អាងស្ពាន , បាត់ដំបង
- ៣: ថ្លូ បាទយាង
- ៤: ថ្លូ ល្អាងស្ពាន
- ៥: ថ្លូ សង្ក: , ស្មៅរ្រូ



ភាជន៍សម័យលោហធាតុ

រូបភាពទី១-២ : ពានឈៀន

រូបភាពទី៣ : សំរោងសែន(ខេត្តកំពង់ឆ្នាំង)



ភាជន៍សម័យលោហធាតុ

សំរោងសែន (ខេត្តកំពង់ឆ្នាំង)

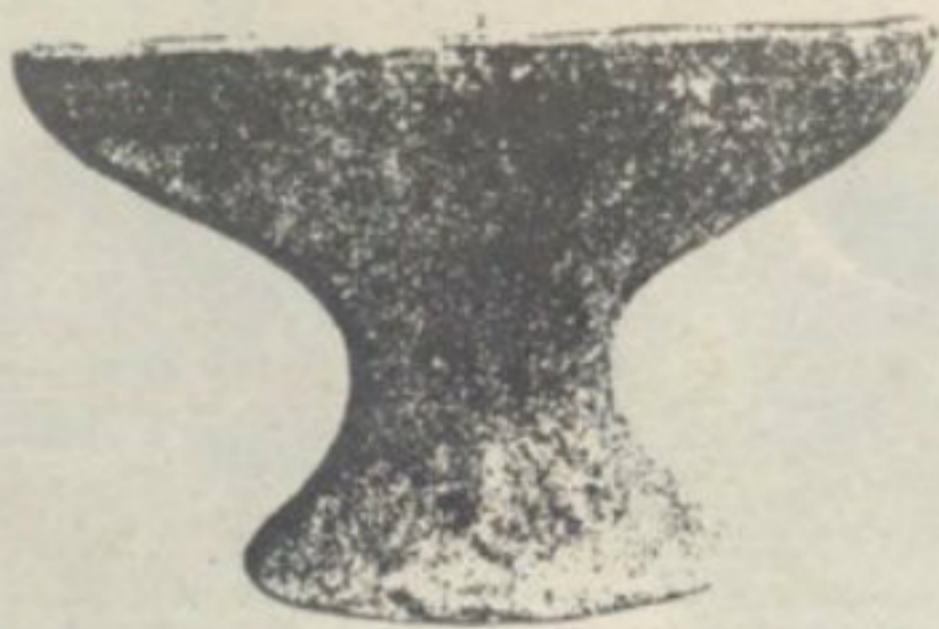

ភាជន៍សម័យលោហធាតុ

រូបភាពទី១-២ : ភាជន៍មានជើងសំរោងសែន (ខេត្តកំពង់ឆ្នាំង)

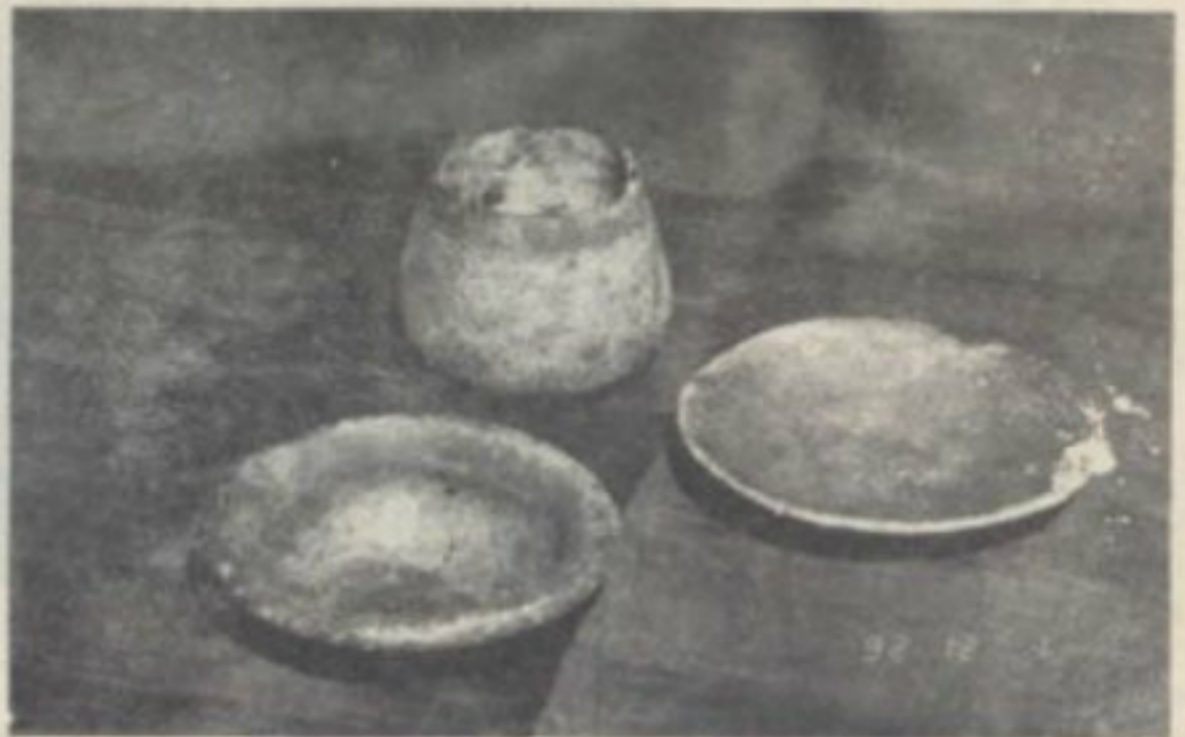

តារាងឈ្មោះវត្ថុបុរាណសាស្ត្រ

លេខវត្ថុ:

១- សំរោងសែន (៣០០ មុន គ.ស - ២០០ គ.ស)

២- ធានឈៀង (១.០០០ - ៣០០ មុន គ.ស)

៣- មេមត់ (៣០០ - ១០០ មុន គ.ស)

៤- សុរិន្ទ (សារមន្ទីរ សុរិន្ទ , ៣០០ - ១០០ មុន គ.ស)



ភាគន៍មានក្បាច់ជាតូចខ្យងពណ៌ក្រហម
រូបភាពទី១-៣ : ម៉ូព្រៃ(ខេត្តកំពង់ចំរើ)



បំណែកភាគន៍លាបពណ៌ហ្រោម

រូបភាពទី១-២ : ម្លូព្រៃ(ខេត្តកំពង់ធំ)

រូបភាពទី៣ : ចានឈៀងសារមន្ទីរជាតិ បឹងកក់(ស្រុកសៀមបតុប្បន្ន)



ប្រដាប់សម្រាប់ធ្វើឆ្នាំង, ដីដុត ម្លូព្រៃ (កំពង់ធំ)

គ្រូបង្វែរអន្តរាស៊ី

- កងខែវែង.ខ្លី ក្រវិលត្រចៀក, កណ្តឹង និង ចញ្ជៀន
- រូបស្រីពាក់អាវវែងមានក្នុងសក់



ការនិយមកងដៃ និងក្រវិលត្រចៀក

រូបភាពទី១-២ : ស្ត្រីខ្មែរលើ មានកងដៃ និងក្រវិលនៅត្រចៀក

រូបភាពទី៣ : កងដៃបុរេប្រវត្តិ នៅចានឈៀង, ខេត្តឧត្តរមានជ័យ
(សៀមបច្ចុប្បន្ន)

រូបភាពទី៤ : ក្រវិលត្រចៀក, សំរោងសែន (កំពង់ឆ្នាំង)



- រូបភាពទី :

១-២: កងដៃភ្នំក្នុង , ដងទន្លេមូល , អ៊ូបន់

៣-៤: កងដៃវែង , ដងទន្លេមូល , អ៊ូបន់

៥: កងដៃវែង , បានឈៀន

៦-៧: កងដៃខ្លី , ដងទន្លេមូល , អ៊ូបន់

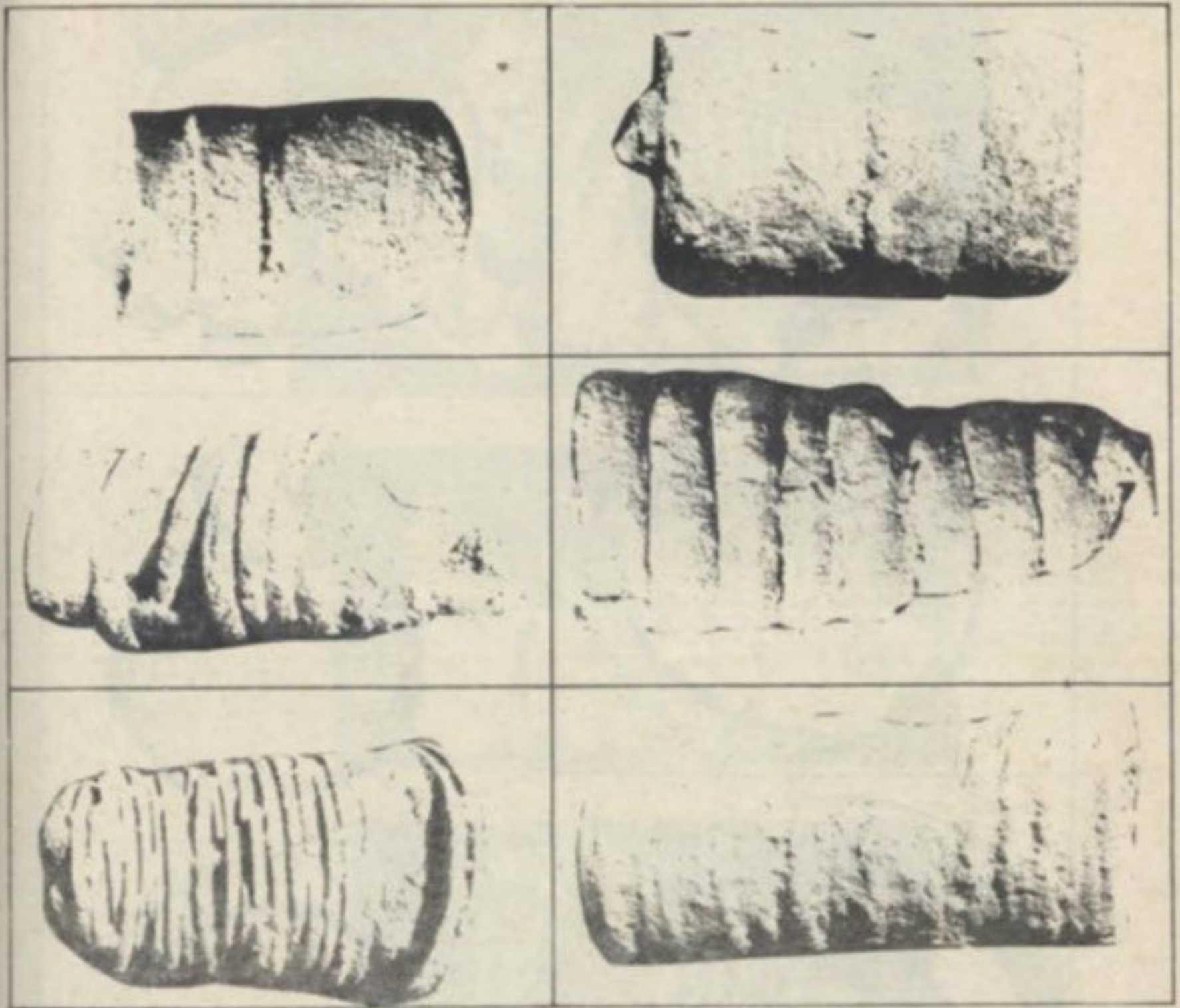

កងដេសិវិទ្យ ព័ទ្ធភ្នា វែង

រូបភាពទី១-៦ : សំរោងសែន (កំពង់ឆ្នាំង)

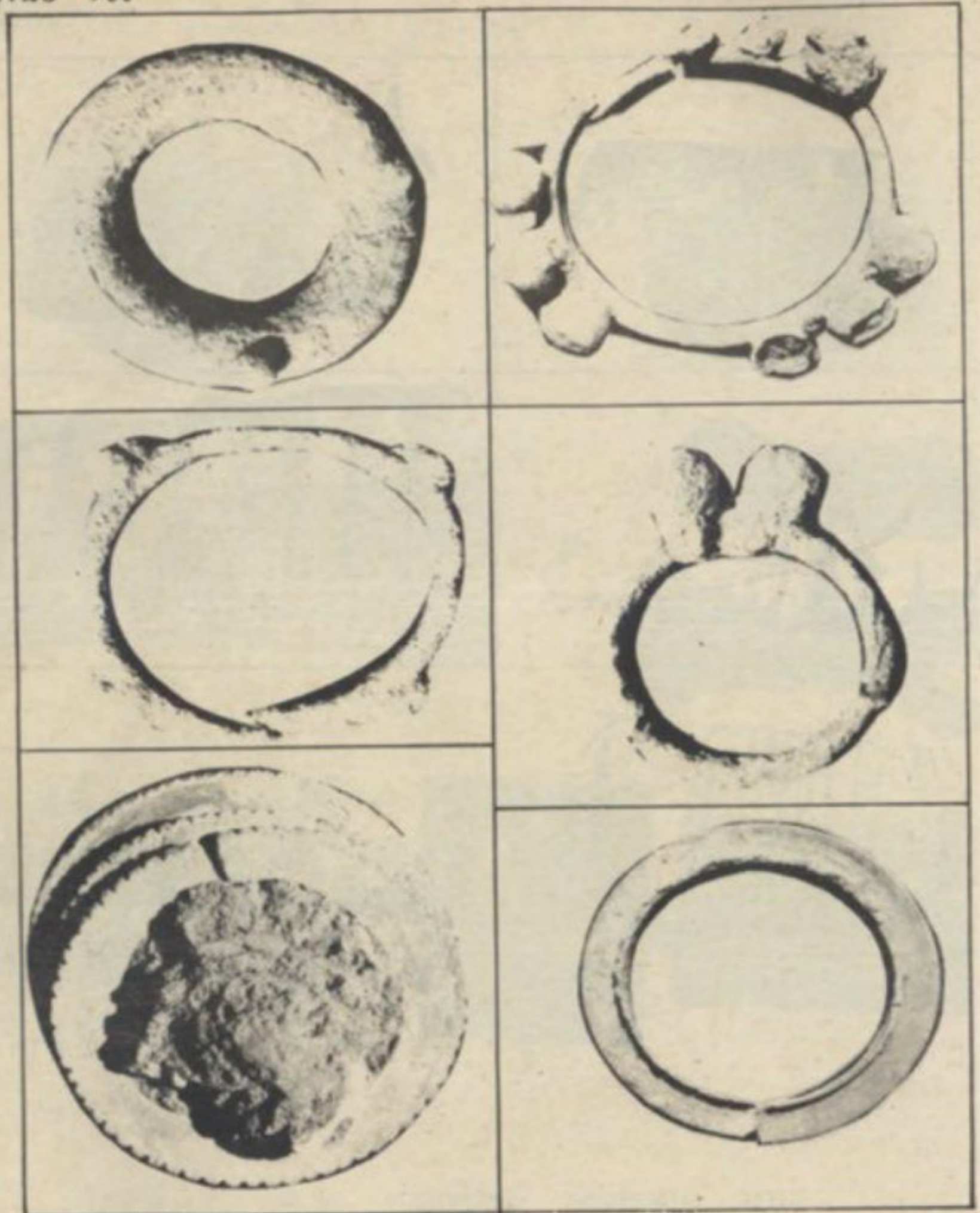

កងដៃសិរិទ្ធ មានបណ្តោង

រូបភាពទី១-៦ : សំរោងសែន (កំពង់ឆ្នាំង)

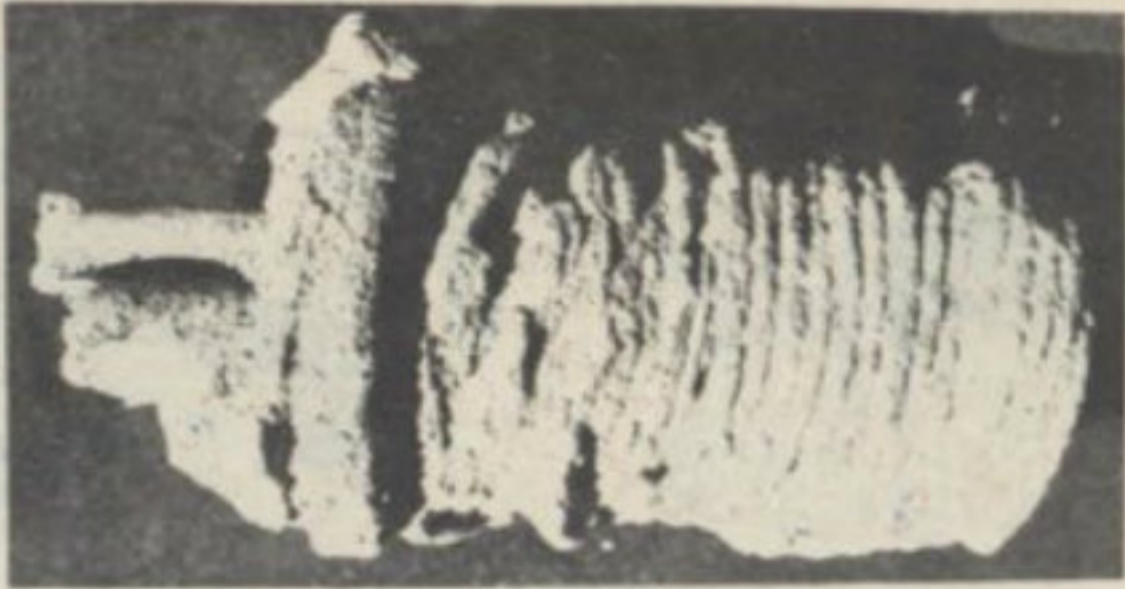

កងដៃសិរិទ្ធ ព័ទ្ធរូតលើគ្នា

រូបភាពទី១-៣ : ស្ថានីយ៍សំរោងសែន(តំបន់ឆ្នាំង)

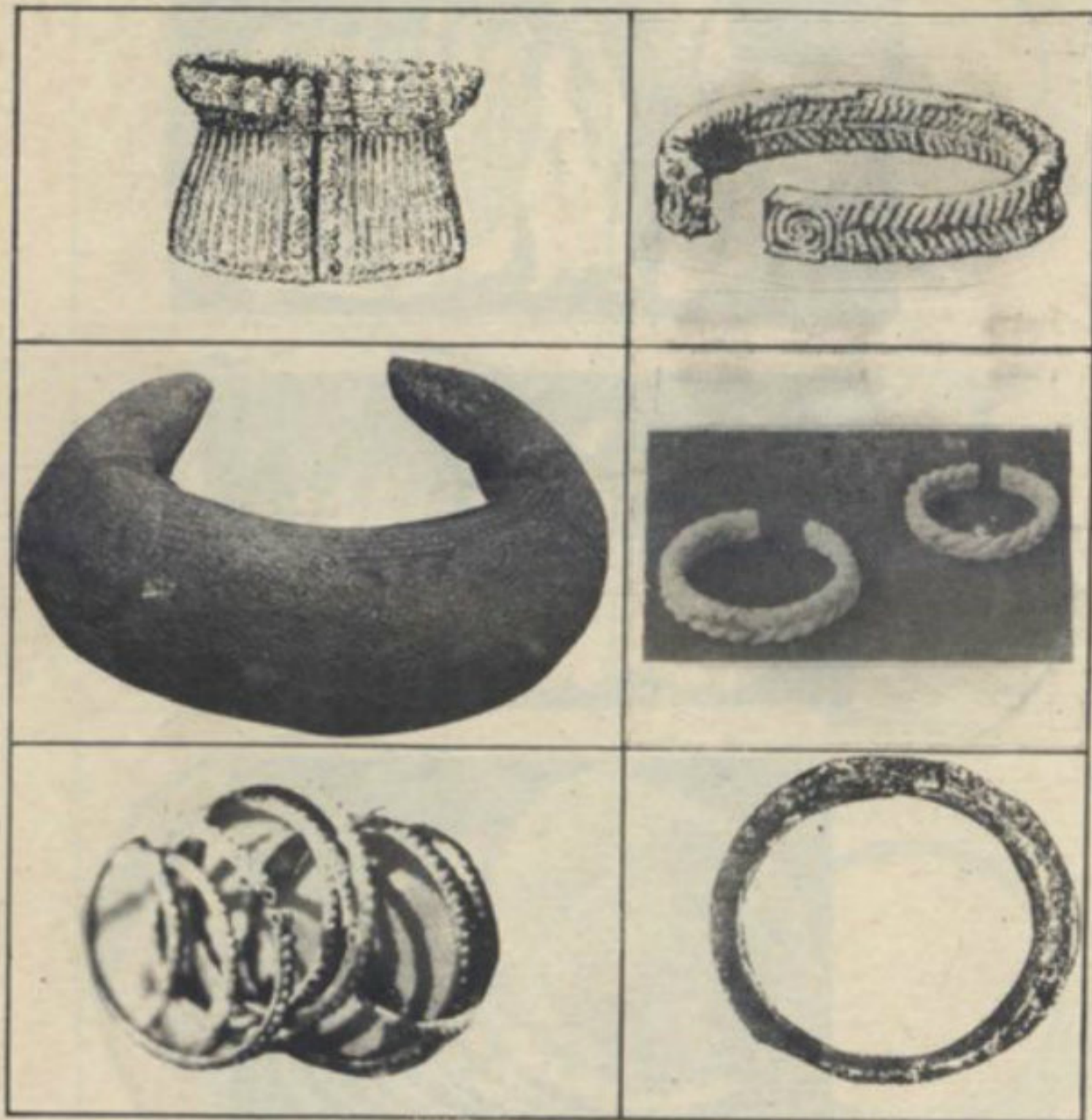

កងដៃសិរិទ្ធ

រូបភាពទី១-៤ : សំរោងសែន(កំពង់ធំ)

រូបភាពទី៥ : ដងទន្លេមូល(ខេត្តអូរស្រី, សៀមបូរន្ទ)

រូបភាពទី៦ : សំរោងសែន



កងដៃសិរិទ្ធ និងបណ្តោងសិរិទ្ធ

រូបភាពទី១ : កងដៃចានឈៀង

រូបភាពទី២ : ម្លូព្រៃ

រូបភាពទី៣ : ចានឈៀង

រូបភាពទី៤ : កណ្តឹង, អង្ករឫរី

រូបភាពទី៥ : ចង្រ្កងដំបែសំរោងសែន

រូបភាពទី៦ : ចង្រ្កងដៃចានឈៀង

រូបភាពទី៧ : កណ្តឹងមានកូនយោល សំរោងសែន



បំណែកភាជន៍សិរិទ្ធ

ស្រីមានក្នុងសក់, សិរិទ្ធ

ស្រុក ដូនតាពេជ្រ, កញ្ជ្រះបុរី

(៣៥០ - ៣៦០ មុន គ.ស)

ឧបករណ៍ប្រើប្រាស់សិរិទ្ធិ

- ដីង និង កុម្មដីង
- កាំបិតស្លៀត
- ធ្វើដាក់ទឹកសិរិទ្ធិ
- ខូចសំរាប់ដាក់លោហធាតុ

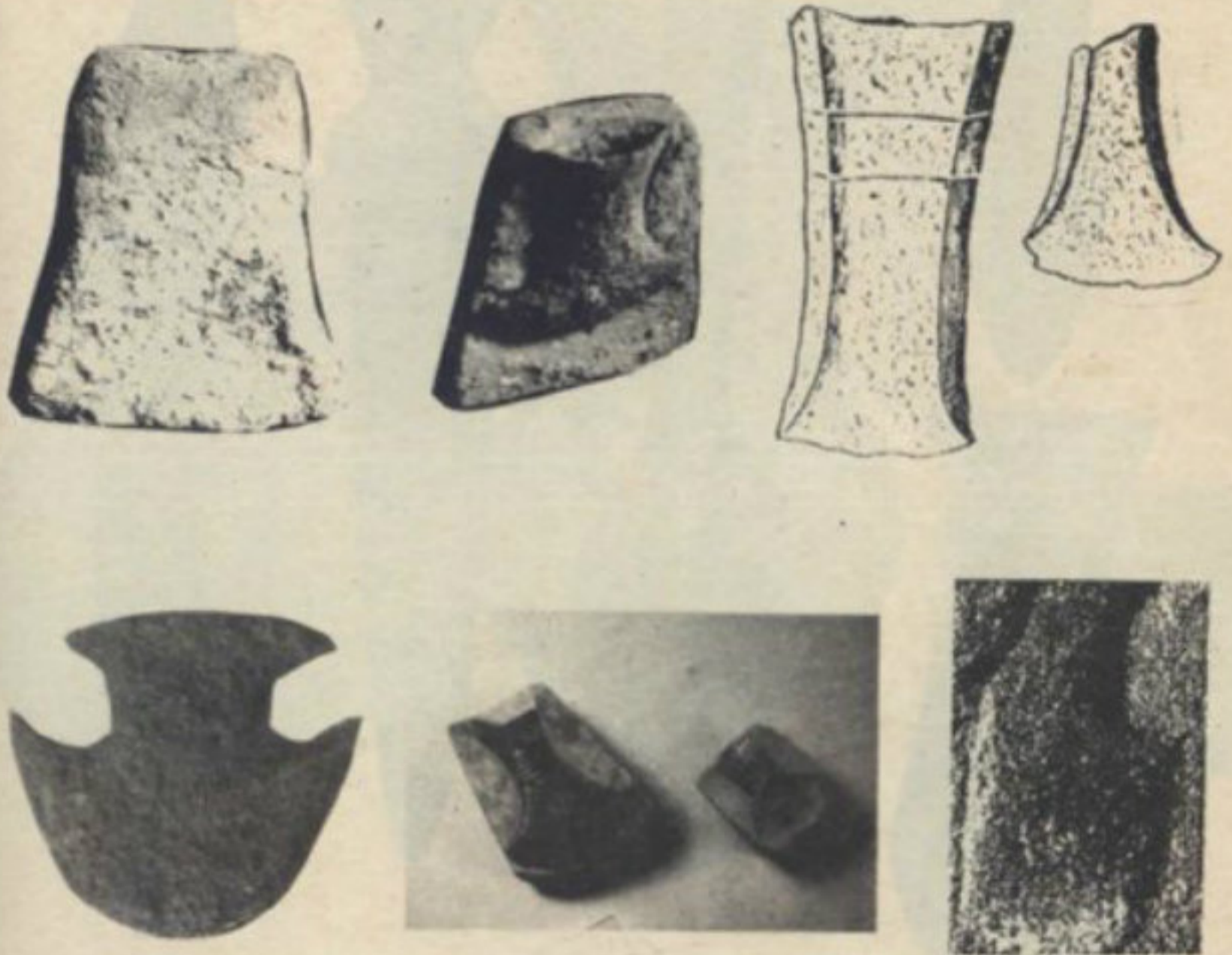

ដីសិវិទូ និងពុម្ពដីដុត

រូបភាពទី១-៤ : សំរោងសែនម្លូក្រៃ

រូបភាពទី៥ : ដងទន្លេមូល, អូបន់ (៥០០-១០០ឆ្នាំមុនគ.ស)

រូបភាពទី៦ : ដីសិវិទូ និងពុម្ព, ចានឈៀង

រូបភាពទី៧ : ពុម្ពសំរោងសែន



ដីង, កាំបិតស្នៀតសិរិទ្ធ

រូបភាពទី:

- ១- កាំបិត មេមត់ (កំពង់ចាម)
- ២- ដីង ម្នាក់ព្រ
- ៣- កាំបិតស្នៀតដប់ជាមនុស្ស (កំពង់ឆ្នាំង)
- ៤- កាំបិត ភ្នំល្វាង (កំពត)

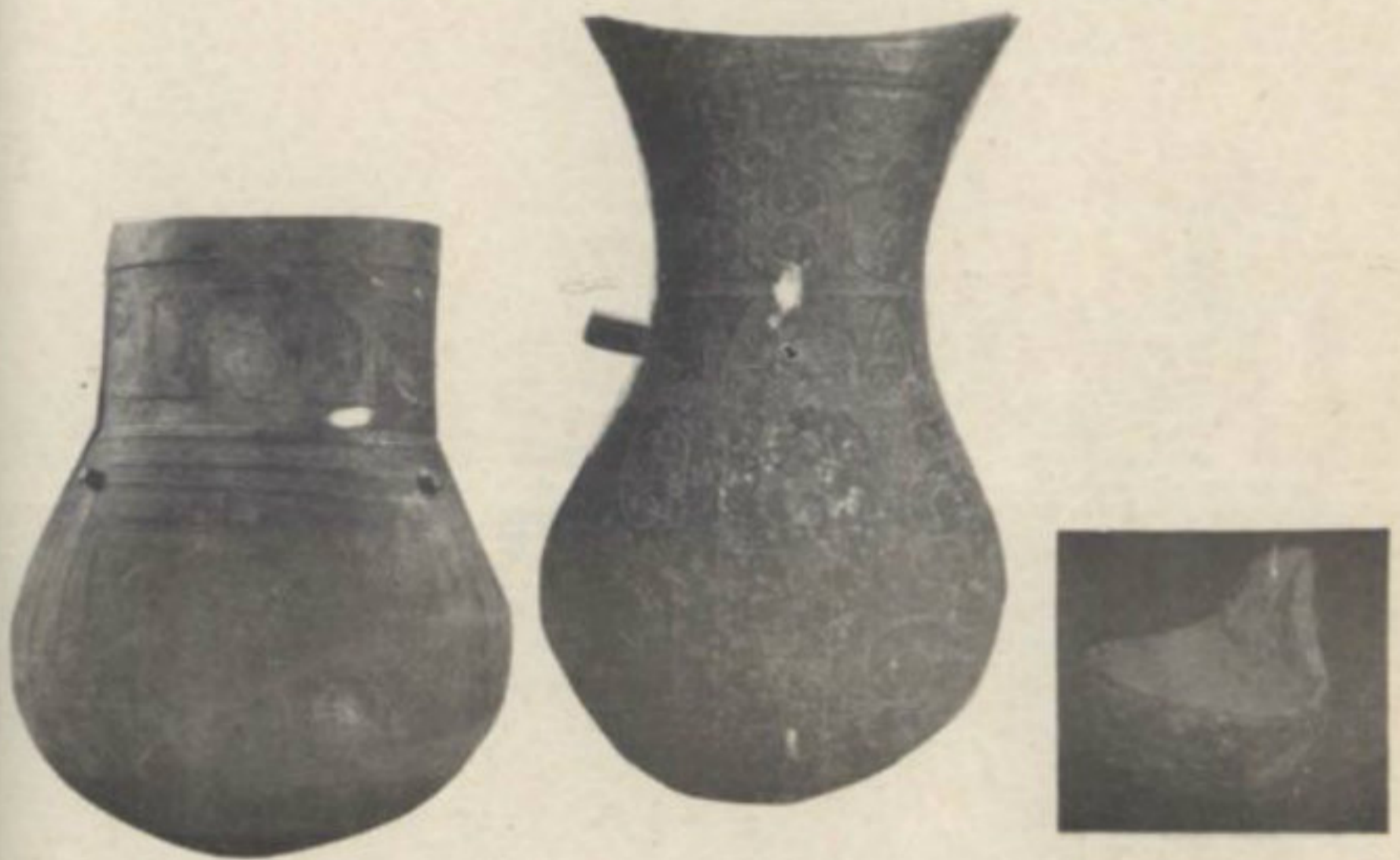

ចូដាក់ទឹក និងក្រឡដាក់លោហធាតុ

រូបភាពទី១ : ចូនៅចានឈៀង

រូបភាពទី២ : កណ្តាល

រូបភាពទី៣ : សំរោងសែន

ឧបករណ៍ប្រើប្រាស់ដៃ

www.budinst.gov.kh



ឧបករណ៍ដែក
(ម្លូព្រៃ - សំរោងសែន)

- | | | | |
|-------------|-----------|------|-------------|
| រូបភាពទី ១- | កណ្តៀវ | ២-៥- | ច្រក់បំត្រី |
| ២- | ផ្ទៃន្ទួល | ៦- | ផ្ទៃន្ទួល |
| ៣- | កាំបិត | ៧- | កងដែង |

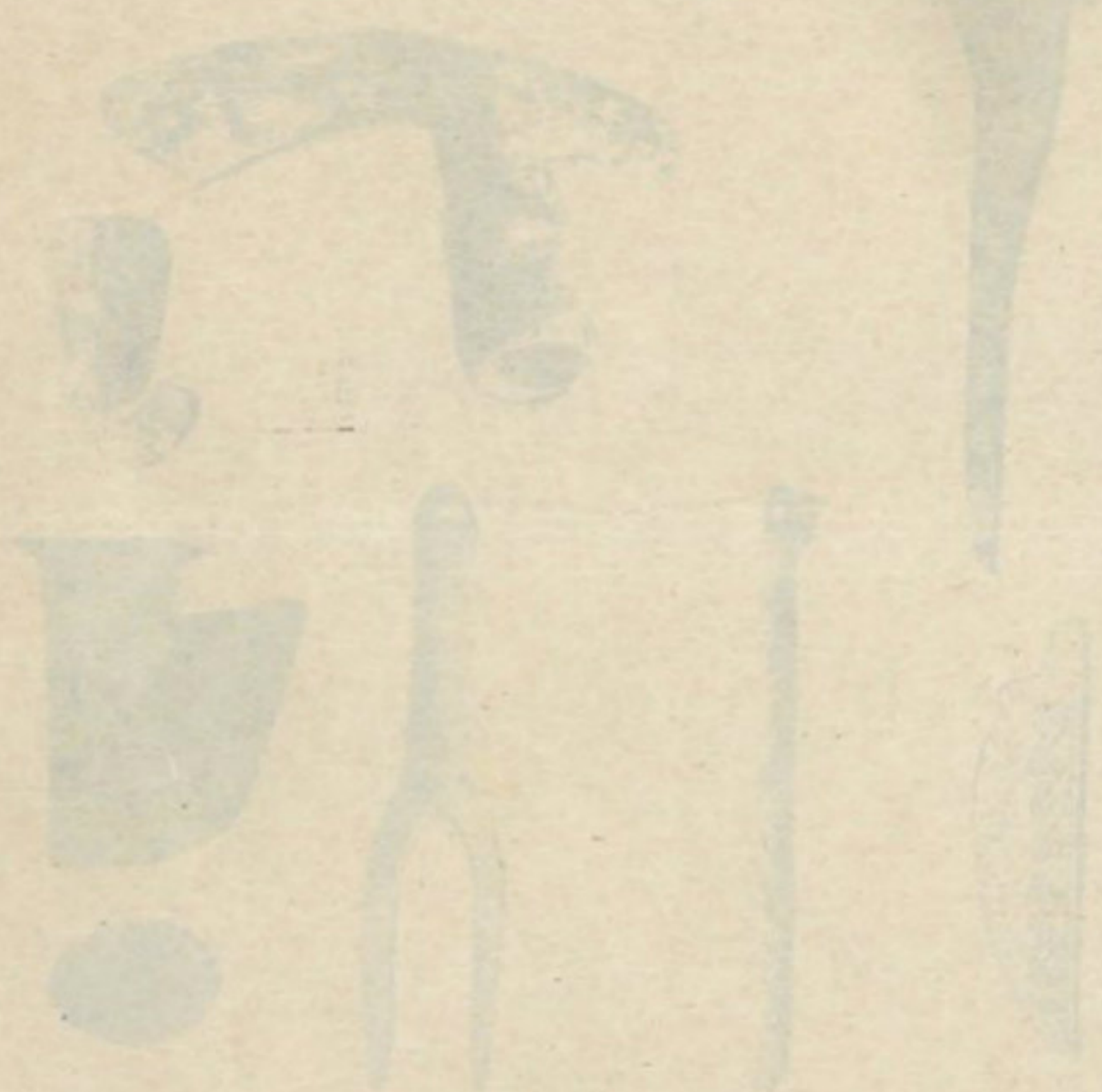

ឧបករណ៍
ប្រើប្រាស់

គ្រូបង្វែរអន្តរា ឆ្នាំ ១៩៧៧ និង កែវ

www.budinst.gov.kh

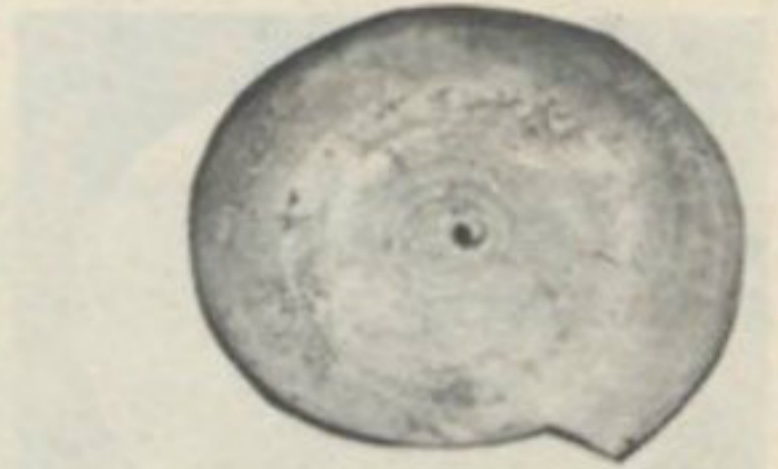

គ្រឿងអលង្ការខ្យង (សំរោងសែន)

រូបភាពទី១ : ក្រវិលត្រចៀក, បណ្តោងក

រូបភាពទី២-៣ : ត្រសាល់ត្រចៀក

រូបភាពទី៤-៥ : ខ្សែក, ត្រល់ និងបណ្តោងក

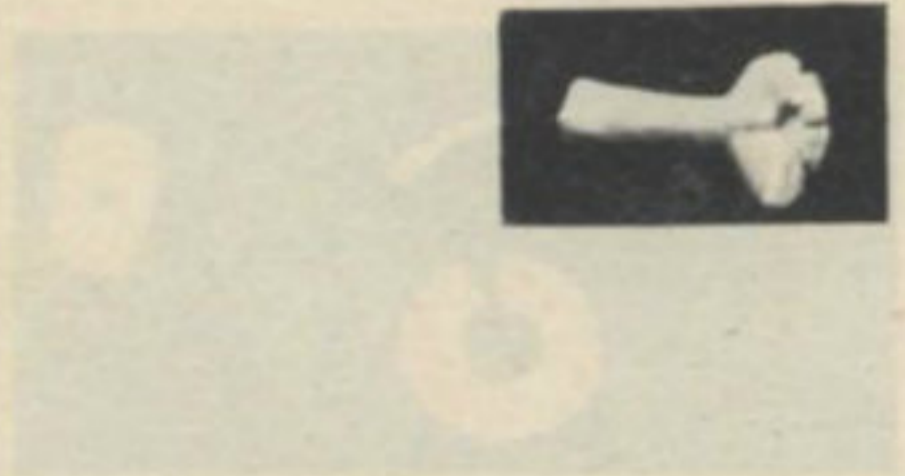
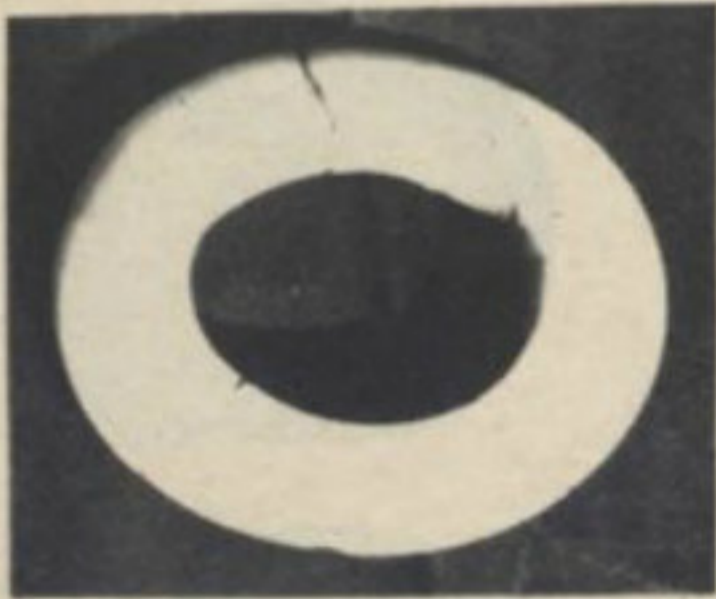

គ្រឿងអលង្ការខ្យង

រូបភាពទី១ : កងដៃ

រូបភាពទី២ : ការត្រចៀក

រូបភាពទី៣ : កងដៃ

រូបភាពទី៤ : កងដៃ, ពន្ធុញការ, ត្រល់ និងខ្សែក



អង្គរកែវសម្រាប់បណ្តាងខ្សែក

ស្ថានីយ៍សំរោងសែន (ស.វទី២-១ មុនគ.ស)

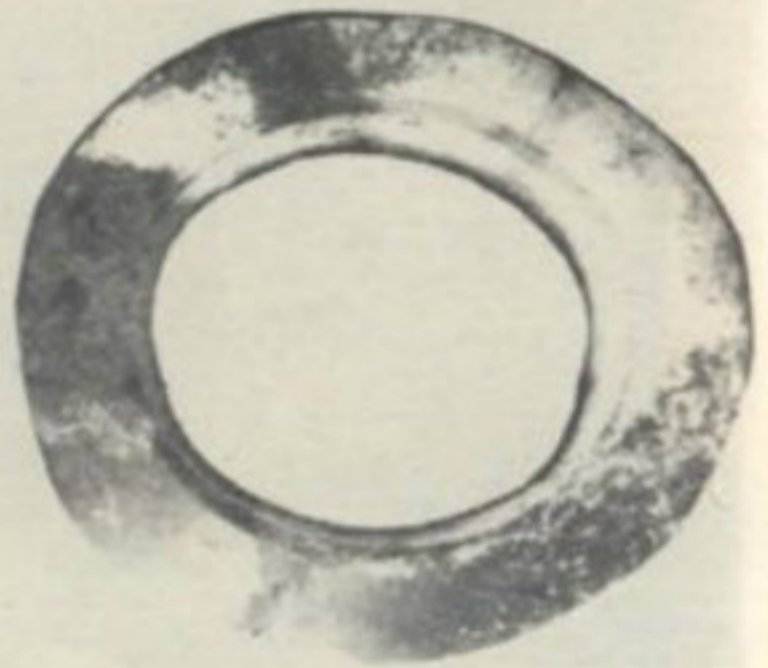

គ្រឿងអលង្កាថ្ម

រូបភាពទី១-៤ : ខ្សែកថ្មពណ៌, កងដេ, ការត្រចៀក

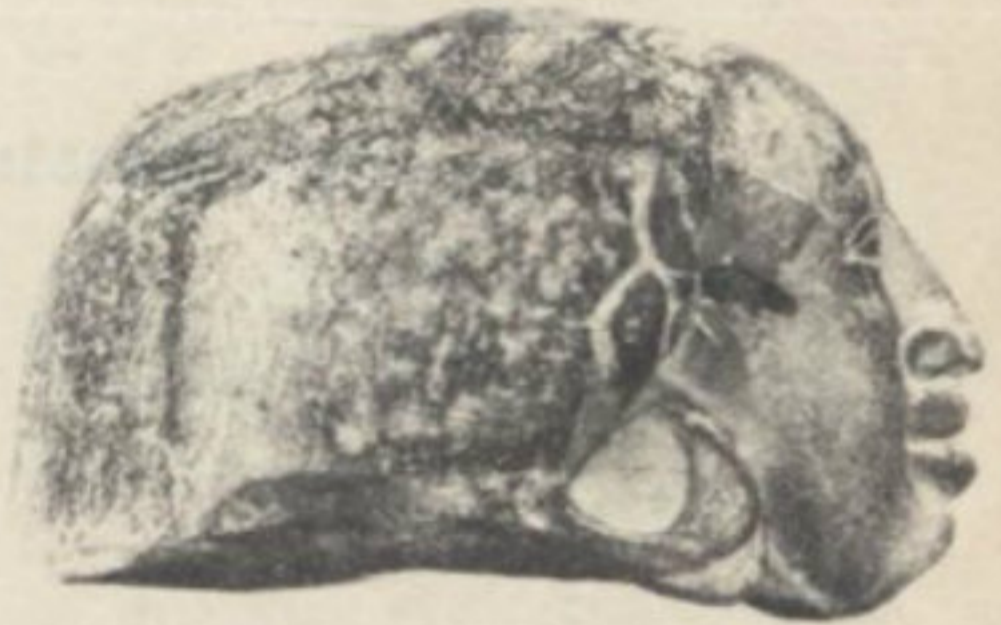

ត្រសាល់ត្រចៀក

www.budinst.gov.kh

ឯកសារកស្មាននៃសំណើកម្រិត

www.budinst.gov.kh



វត្តមានរបស់ ការប្រើសំលៀកបំពាក់

- រូបភាពទី១ : រូបសិរិទ្ធដងកាំបិទស្លៀត (ស្រុកយូនបច្ចុប្បន្ន)
- រូបភាពទី២ : សុភាតធាន់ សៀមបច្ចុប្បន្ន
- រូបភាពទី៣ : គំនូរពណ៌តាមតុហារភ្នំ នគររាជសិមា
- រូបភាពទី៤-៥ : ស្នាមសំពត់លើកងដៃសិរិទ្ធ ចានឈៀង

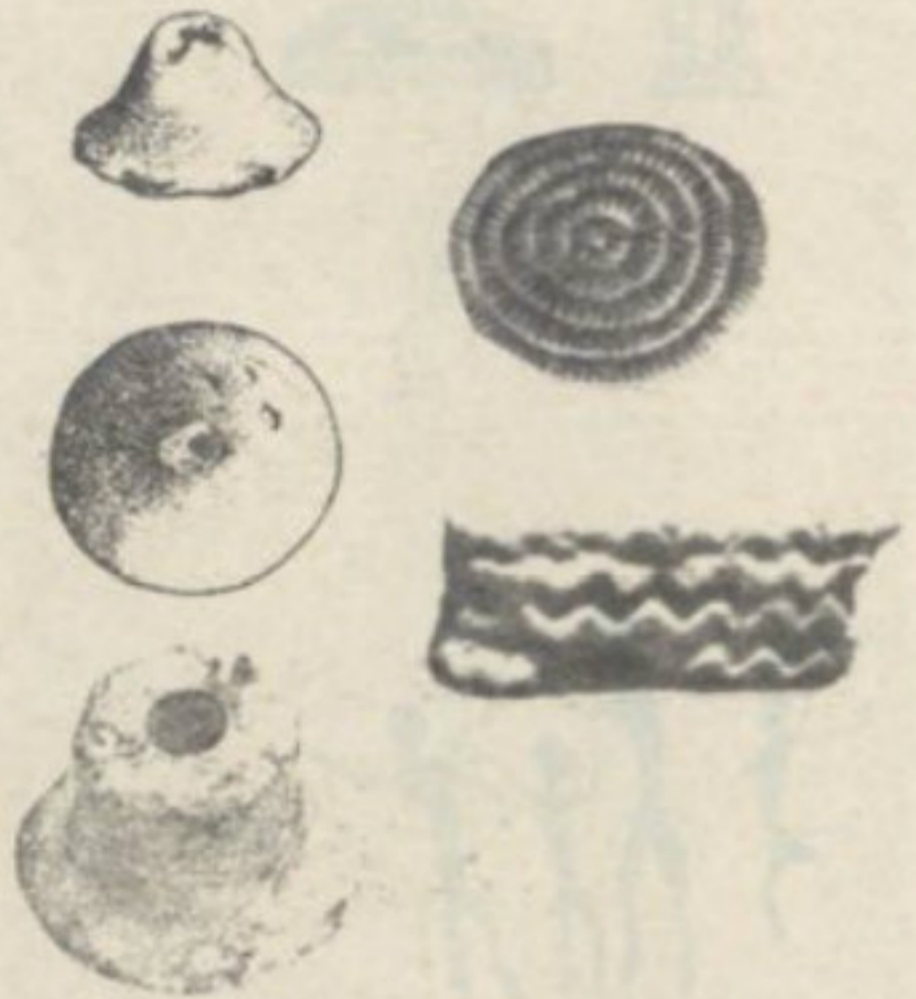

ការរៀនរំលឹក:

រូបភាពទី១ : ខ្សែលើររំលឹក និងគ្រល់

រូបភាពទី២-៥ : ថ្លៃគ្រល់ និងពុម្ពសម្រាប់ប្រឆាប់លើក្រណាត់ សំរោងសែន



ពុម្ពសម្រាប់ប្រថាប់ក្បាច់

រូបភាពទី១-៣ : ពុម្ពនៅសំរោងសែន (កំពង់ធំ)

រូបភាពទី៤ : បានឈៀង , ឧត្តរធានី សៀមបច្ចុប្បន្ន

ពុម្ពដីដុត , ឡុងប្រាវ ស.វ មី៥ មុន គ.ស

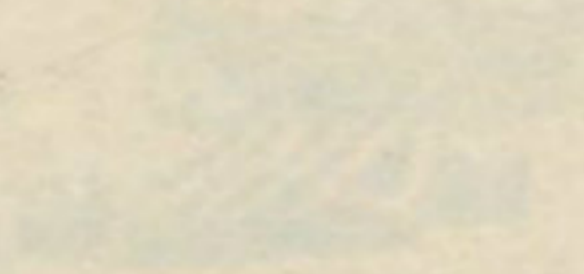
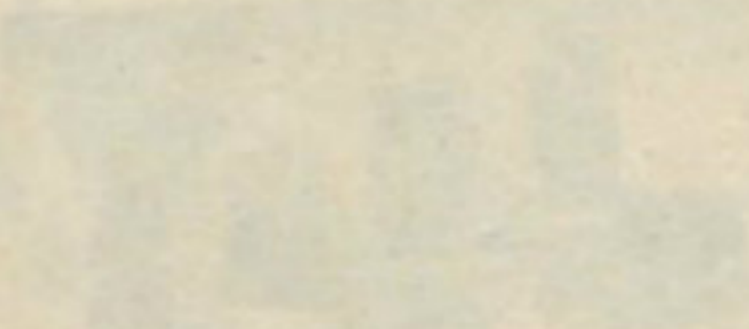

Handwritten text in Khmer script, likely a signature or name.

Handwritten text in Khmer script, likely a signature or name.

Handwritten text in Khmer script, likely a signature or name.

Handwritten text in Khmer script, likely a signature or name.

Handwritten text in Khmer script, likely a signature or name.

ឯកសារគន្លឹះនៃការសោយ

www.budinst.gov.kh

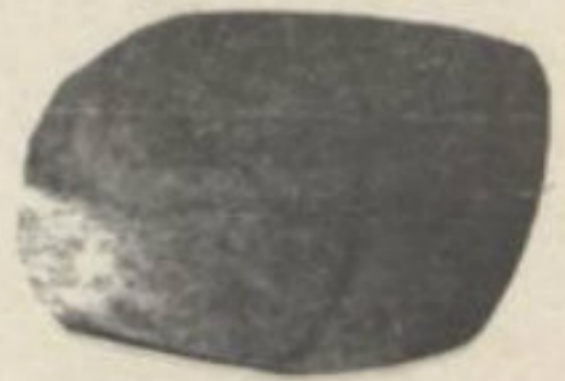

ឧបករណ៍នេសាទ

រូបភាពទី១-២ : ពន្ធដុំ, សំរោងសែន

រូបភាពទី៣-៤ : ថ្លៃសន្តូច ចានឈៀង និងសំរោងសែន

រូបភាពទី៥-៦ : សំរោងសែន

ឯកសារគន្លងការងារ

វិទ្យាស្ថានជាតិសិក្សាសាស្ត្រ

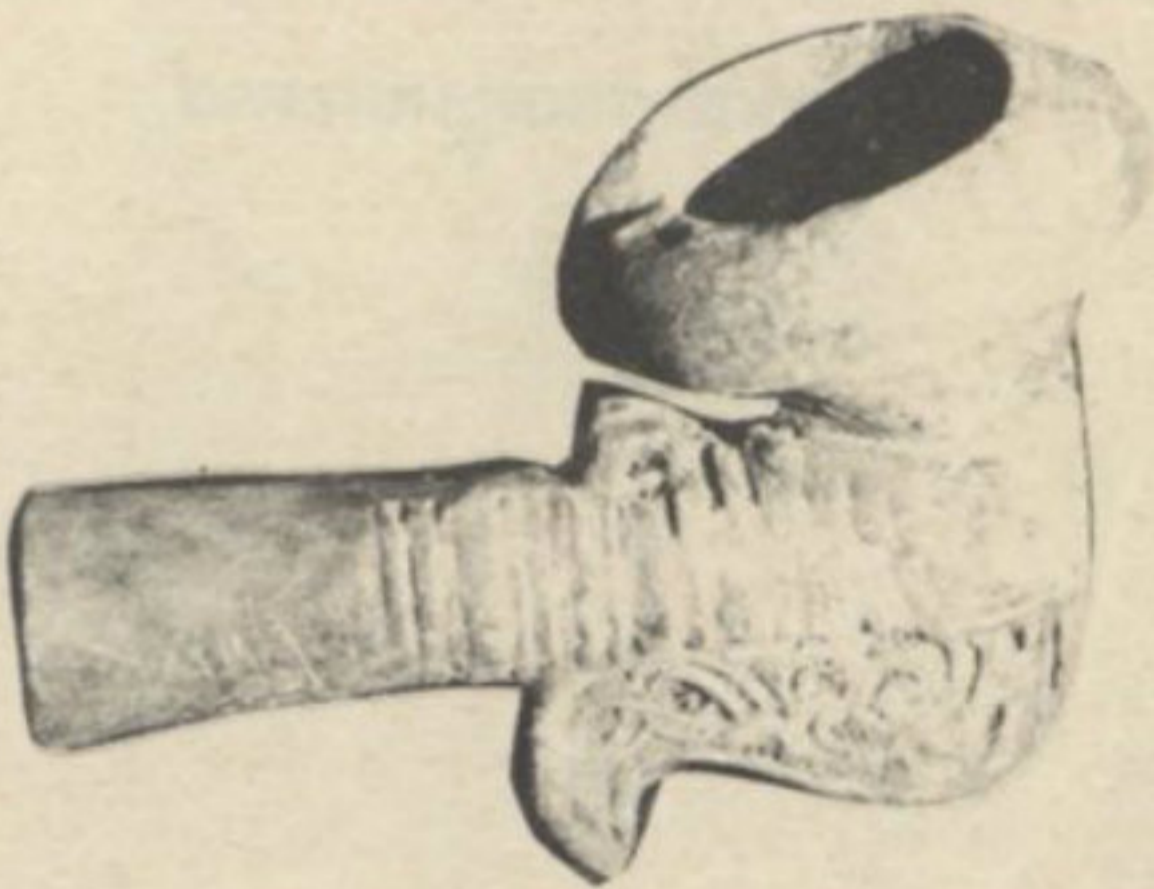
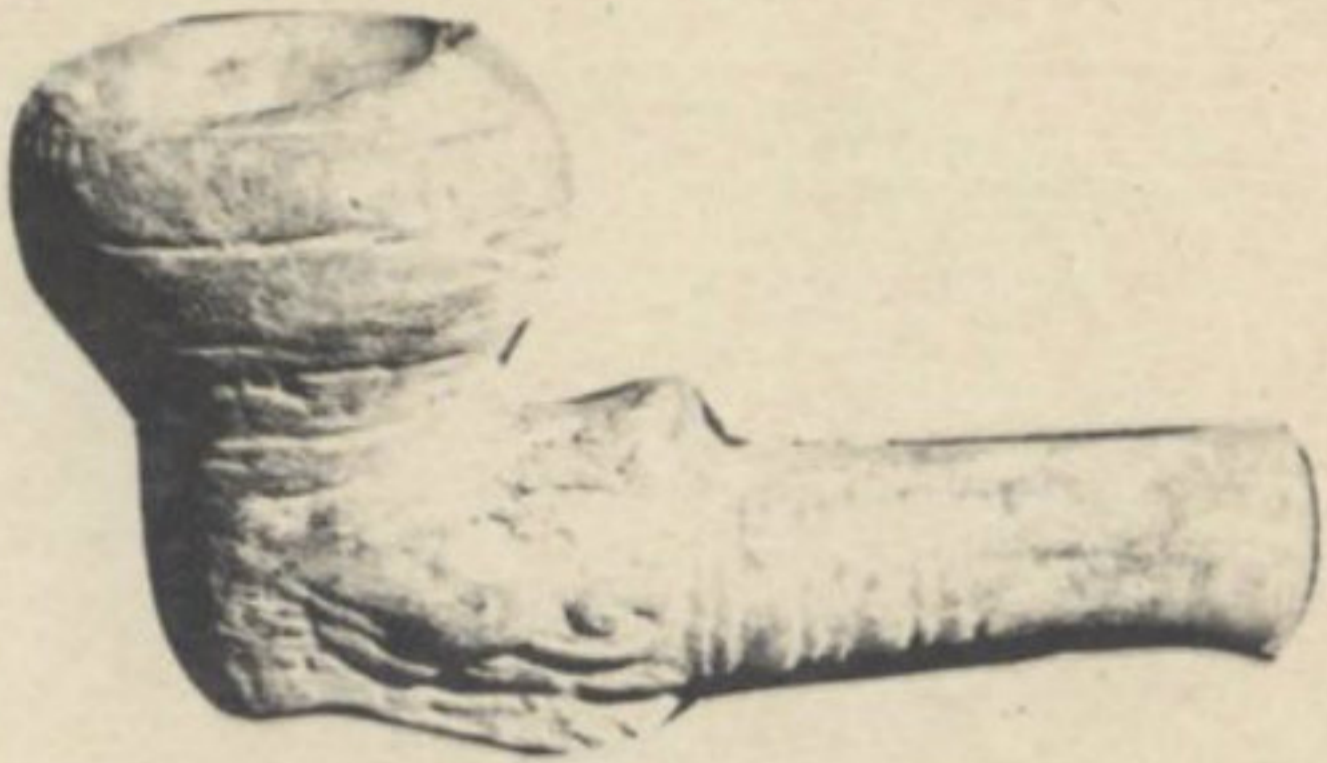

ខ្សែរជក់ផ្ទាំង

រូបភាពទី១-២ : ខ្សែរដីដុត, សំរោងសែន

ឯកសារគន្លឹះនៃការគ្រោងកសិកម្ម



ស្នាមកញើនៅលើកាត់នី

រូបភាពទី១ : ក្រឡូដីដុត បានឈ្យៗង ខេត្ត ឧត្តរធានី

រូបភាពទី២ : ក្រឡូនៅអង្គរឫទ្ធិ ខេត្ត ព្រៃវែង

ឯកសារគន្លងការងារច្រើន



ការប្រើប្រាស់ស្ករមហោធិកសិវិទូ និងទូក

រូបភាពទី១ : ទូកធ្លាក់លើស្ករមហោធិក, ក្រចេះស្ទឹងត្រែង

រូបភាពទី២ : ខ្មែរលើ (កៅម៉ា) ពាក់អាមសត្វស្លាបដូចរូបនៅលើស្ករ
កម្ពុជាក្រោម

រូបភាពទី៤ : មនុស្សជិះទូក , បានឈៀង ខេត្តឧត្តរមានី សៀមបត្តបុរុស្ស

ឧបករណ៍ភ្លេច សិរី និង ថ្ម



ឧបករណ៍ភ្លេង (ស.វទី៣-២ មុនគ.ស)

រូបភាពទី១ : ចង្ក្រង់ដីរ

រូបភាពទី២ : សួរមហោធិក,សុភាតធានី សៀមបច្ចុប្បន្ន

រូបភាពទី៣ : សួរមហោធិក,សិរិទ្ធ,ក្រចេះ-ស្ទឹងត្រែង



ឧបករណ៍ភ្លេង

រូបភាពទី១ : មនុស្សលេងតែន, ធ្លាក់លើស្ករមហោធិក រកឃើញស្មានីយ៍ ដុងសើង រឿតណាមខាងជើង

រូបភាពទី២ : ថ្មភ្លេង(លីតូហ្វូន)ក្រចេះ-ស្ទឹងត្រែង

ឯកសារគន្ថកោងនៃការផ្សព្វផ្សាយ



ការផ្សាំងសត្វ (ស.វទី៥-៣ មុនគ.ស)

រូបភាពទី១ : ត្រមាក់ជិះដីរ, ចាត់ដំបង

រូបភាពទី២ : គំនូរផ្លែ និងម្ចាស់លើតួហារនគររាជសិមា

រូបភាពទី៣ : សត្វមាន់ និងទ្រុឌមាន់ សារមន្ទីរជាតិថៃ ,បឹងកក

រូបភាពទី៤ : គោព្រៃ,ដីដុត,មីមត់,កំពង់ចាម



សត្វស្រុក (ស.វទី៥-៦ មុនគ.ស)

រូបភាពទី១ : គោ និងជ្រូក , ម៉ូហ្គេ (កំពង់ធំ)

រូបភាពទី២-៣ : សំរោងសែន (កំពង់ឆ្នាំង)

ឯកសារគន្លងការងារនិយមន័យពេលវេលា



តំនូរពណ៌លើជញ្ជាំងភ្នំ

រូបភាពទី ១: មនុស្សចាញ់ច្រូញ , ស្រុក ស៊ីគីវ , នគររាជ

៣- ត្រី ពាស ដី , ស្រុក ជាតិមឃ្លោងចៀប , អូបន់រាជធានី

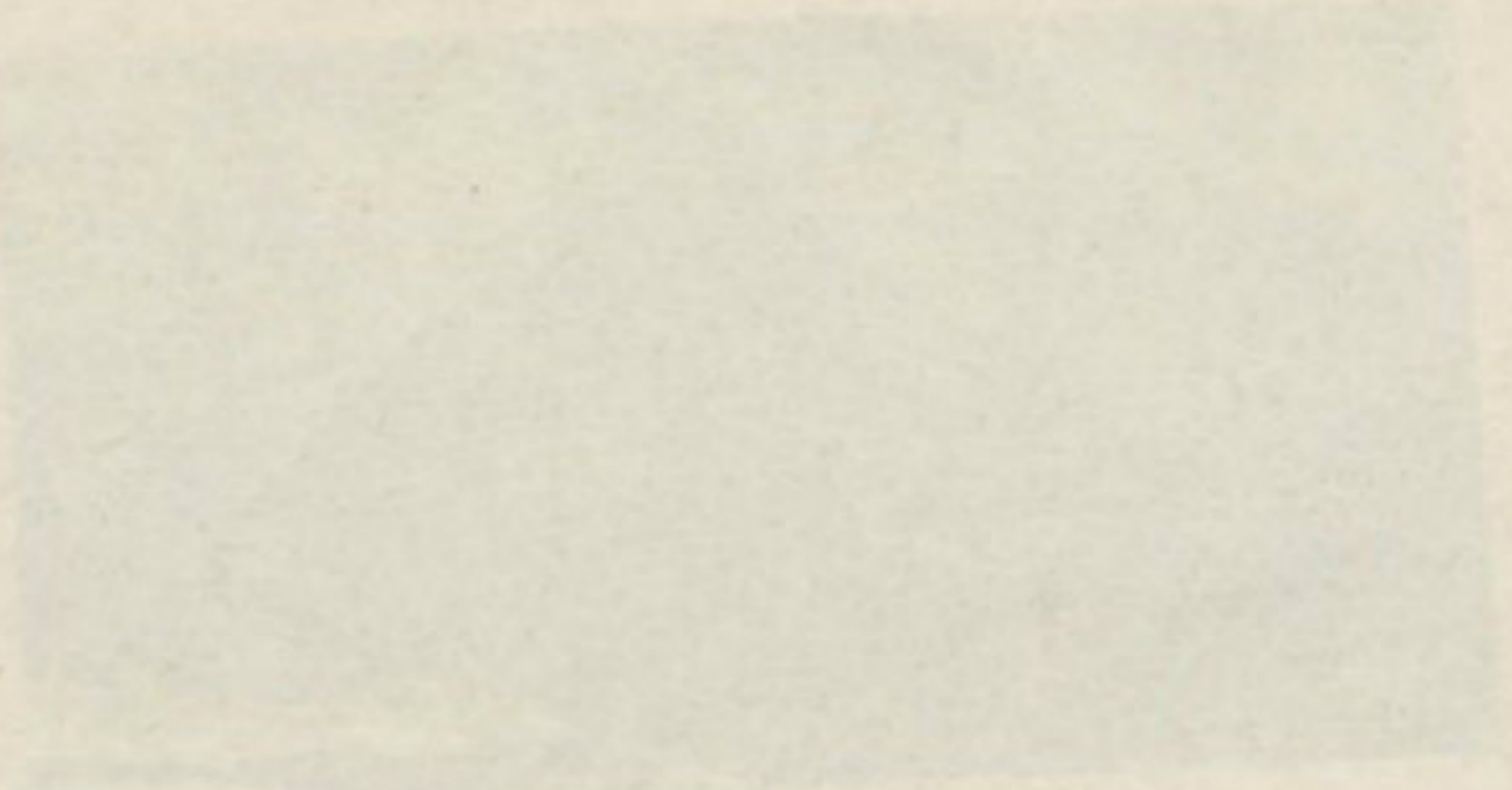

ស្ថាប័នបណ្ឌិតសភា



ឯសារកសុត្តានៃជំនឿសាសនា



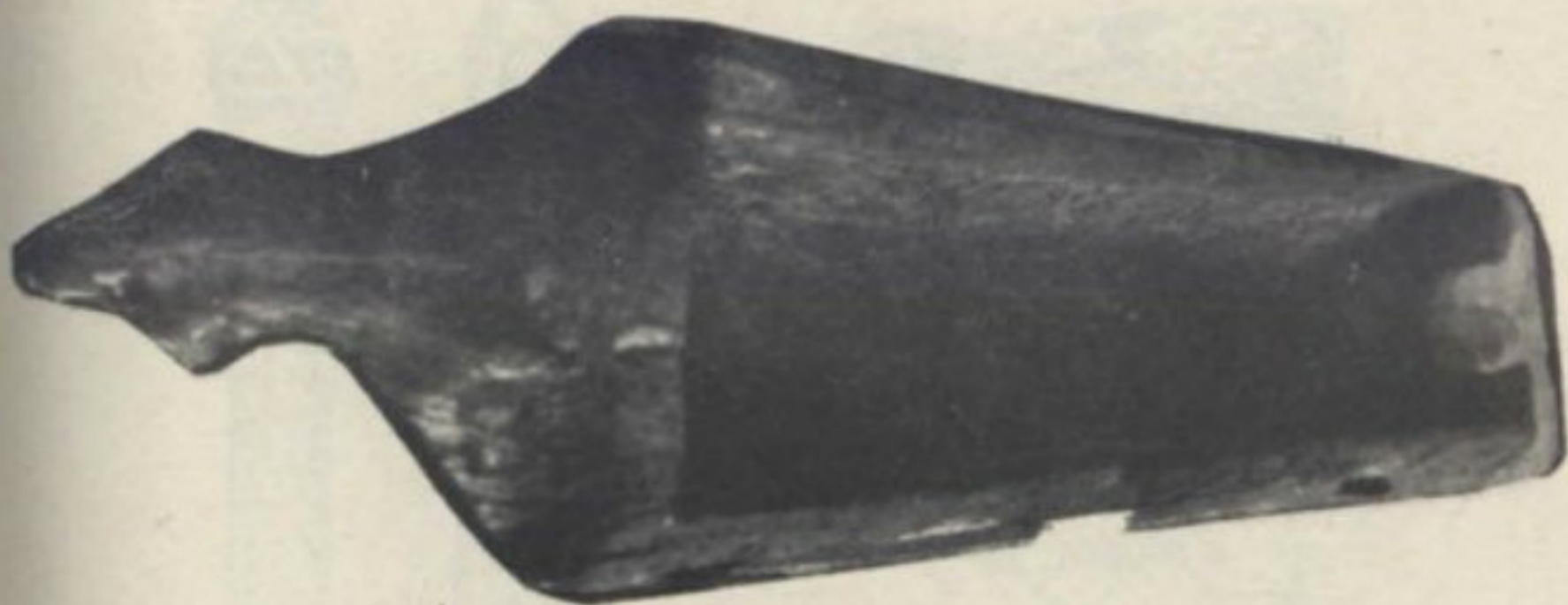

ក្ដារម្សួស

ក្ដារម្សួសឈើ , ស្រុកតាំងជ្រៃ , កញ្ចូលៈបុរី

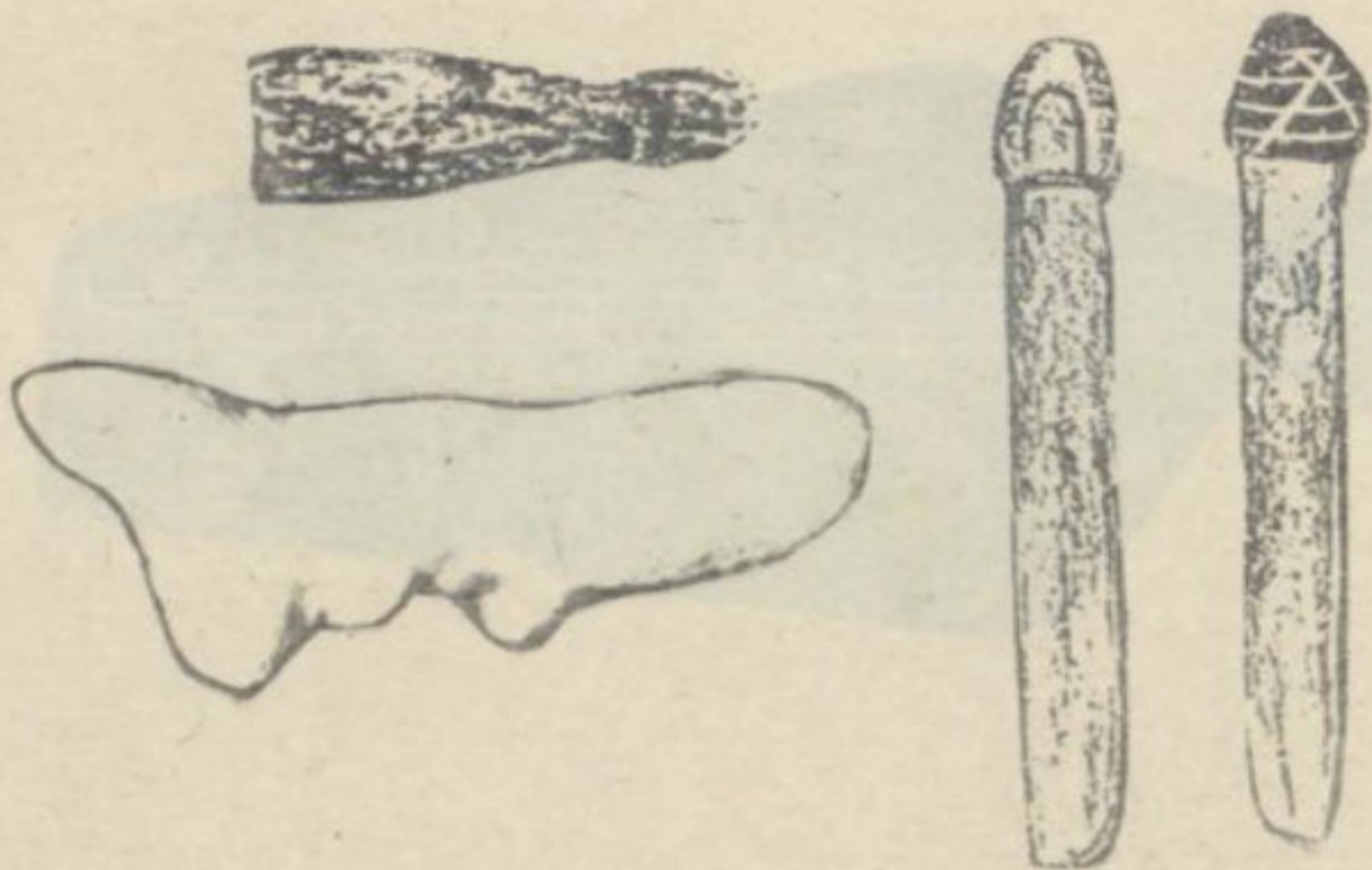

លិង្គ

រូបភាពទី១ : ពានឈៀង , ឧត្តរមានជ័យ (សៀមបច្ចុប្បន្ន)

រូបភាពទី២-៣ : ម្លូព្រៃ(កំពង់ធំ)

ឯកសារកស្មានៃការគោរពបុព្វបុរស



ការបូជាបុព្វបុរស

- រូបភាពទី: ១- រូបបុព្វបុរស , សិវទ្ធី ត្រីឯនិញ (លោក)
 ២- លលាដ៏ក្បាល ធានាឈៀន



www.budinst.gov.kh

ឯសារកស្មតាងនៃស្ថាបត្យកម្ម និង រោង



មែនហៀរ

- រូបភាពទី: ១- សិលាដែលជាអតីត មែនហៀរ , អ៊ូបន់ (ស.វ ទី ៧ សិល្បៈចេនឡា)
 ២-៣- វាលក្រឡ ត្រីឆន្ទ (លាវ)
 ៤- មែនហៀរ (កូរ៉េ)



ដុលម៉ែន

- ១- ផ្ទះខ្មោចជាច្រើន សិវទ្យូក (កម្ពុជាក្រោម)
- ២- ផ្ទះខ្មោចច្រើន, ជាន់តាំ, ឈរសៀម, អ៊ូបន់
- ៣- ដុលម៉ែន, សារប៉ែល, វាំងដូម, ឡាំ (បារាំង)



ទូលថ្ម

- រូបភាពទី ១- ទូលថ្មនៅយូនចានជើង
- ២- ៣- លានចំហ, យោលិន, យូនចានជើង
- ៤- ប្រាសាទសង់លើទូលបុរេប្រវត្តិសាស្ត្រ, ក្រុងទេស, ព្រៃកែវ

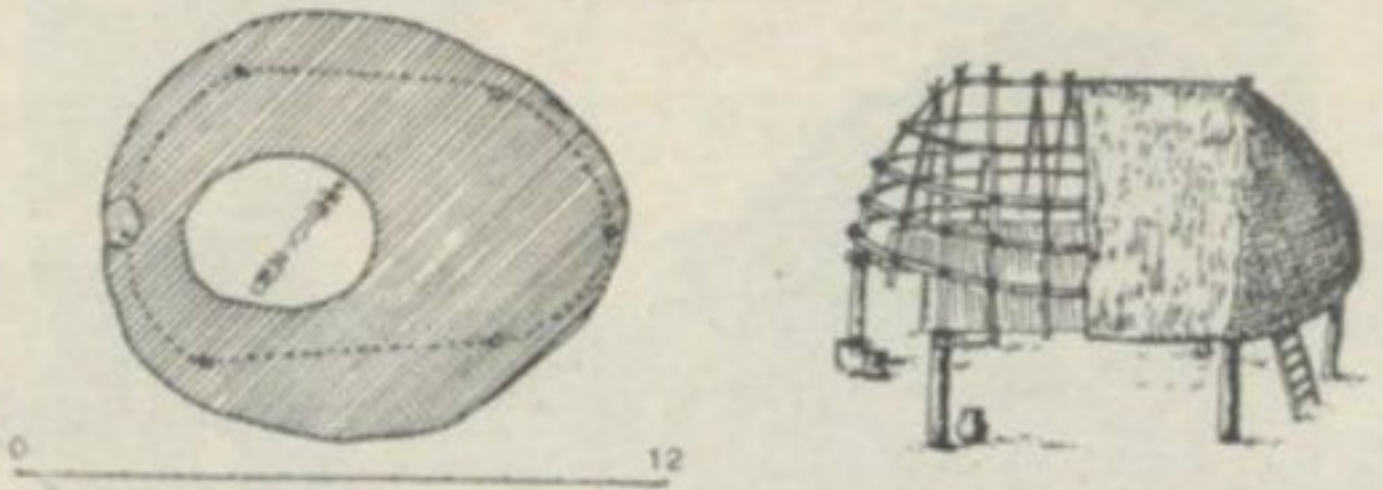

ស្រុក ចោមបឹង , រាជបុរី (១.៣០០ - ១.០០០ ឆ្នាំ មុន គ.ស)



ផ្ទះបុរេប្រវត្តិ

- រូបភាពទី :

- ១- ផ្ទះបុរេប្រវត្តិសាស្ត្រ , ស្រុកចោមបឹង , រាជបុរី
- ២- ផ្ទះខ្មែរលើជនជាតិច្រៅ , រតនគីរី

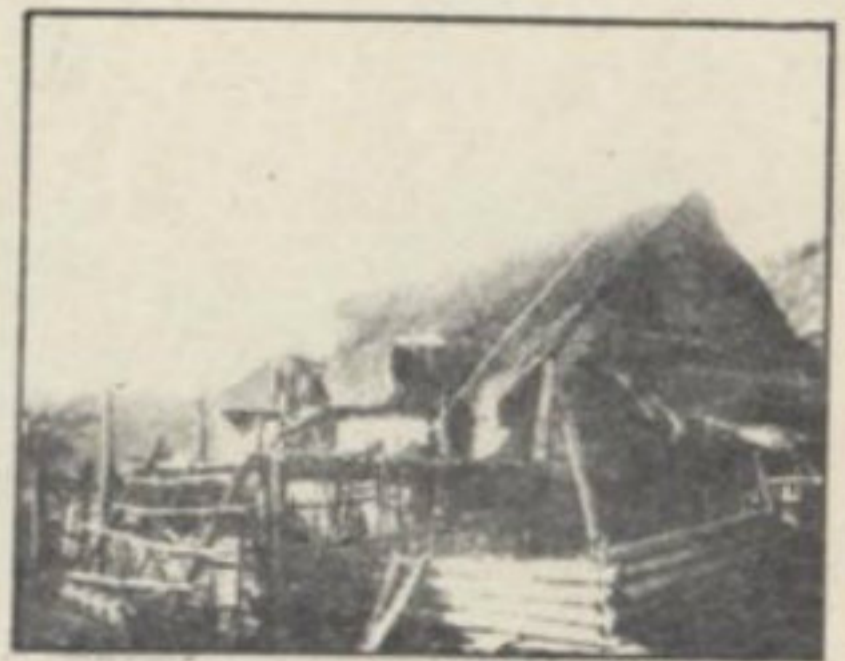

លំនេវស្ថានធម្មជាតិ : រោងគំ

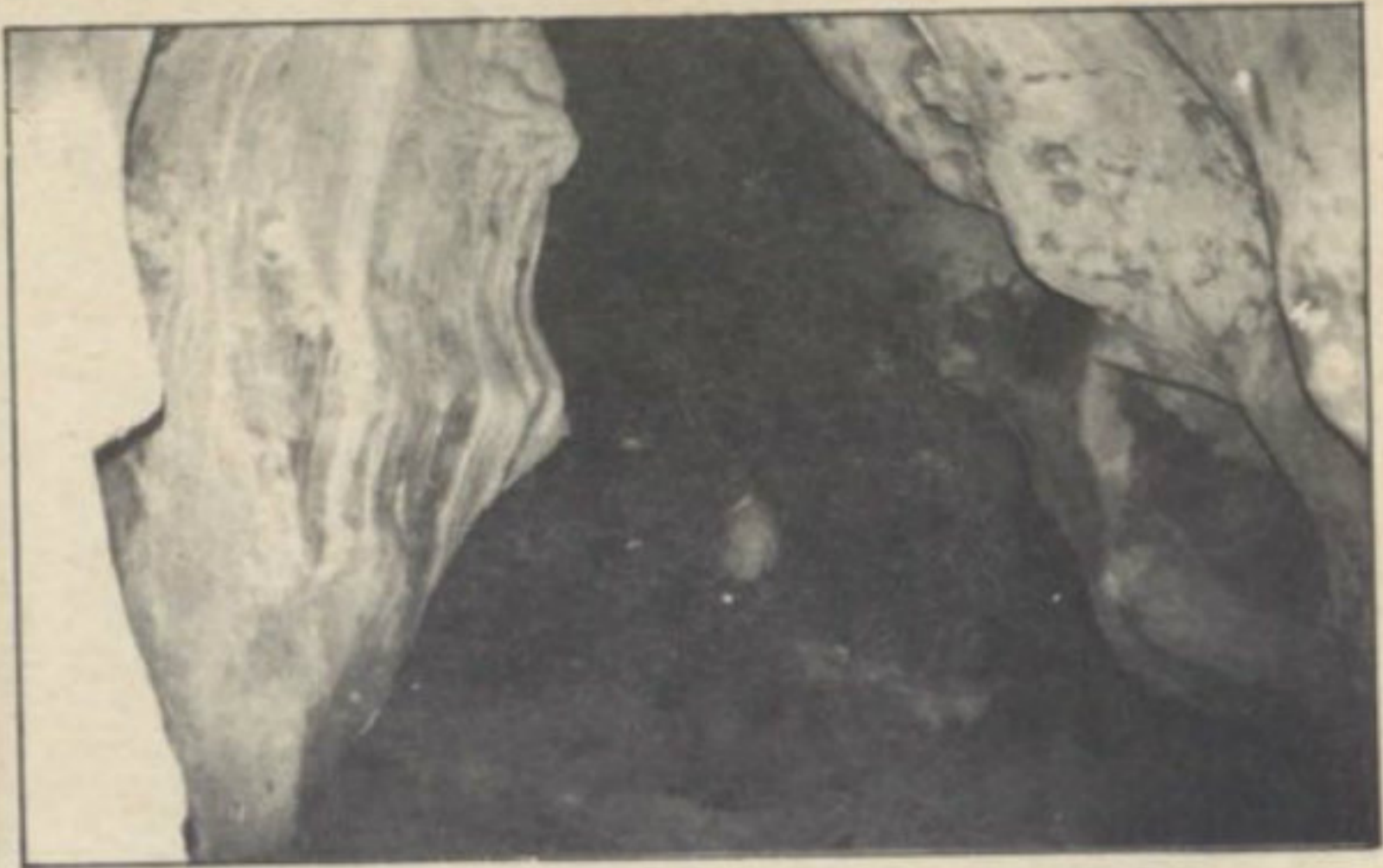

លំនៅស្ថានជាល្អាងភ្នំ

- រូបភាពទី ១ - ២: ល្អាងភ្នំ (កំពត)

ភ្នំត្រឡាច



www.budinst.gov.kh

ផែនការស្ថាប័នបច្ចេកទេសវគ្គសាស្ត្រនៃកម្ពុជា

វិធានវិស្វកម្មវិស័យបុរេប្រវត្តិសាស្ត្រនៃប្រទេសថៃបច្ចុប្បន្ន

www.budinst.gov.kh

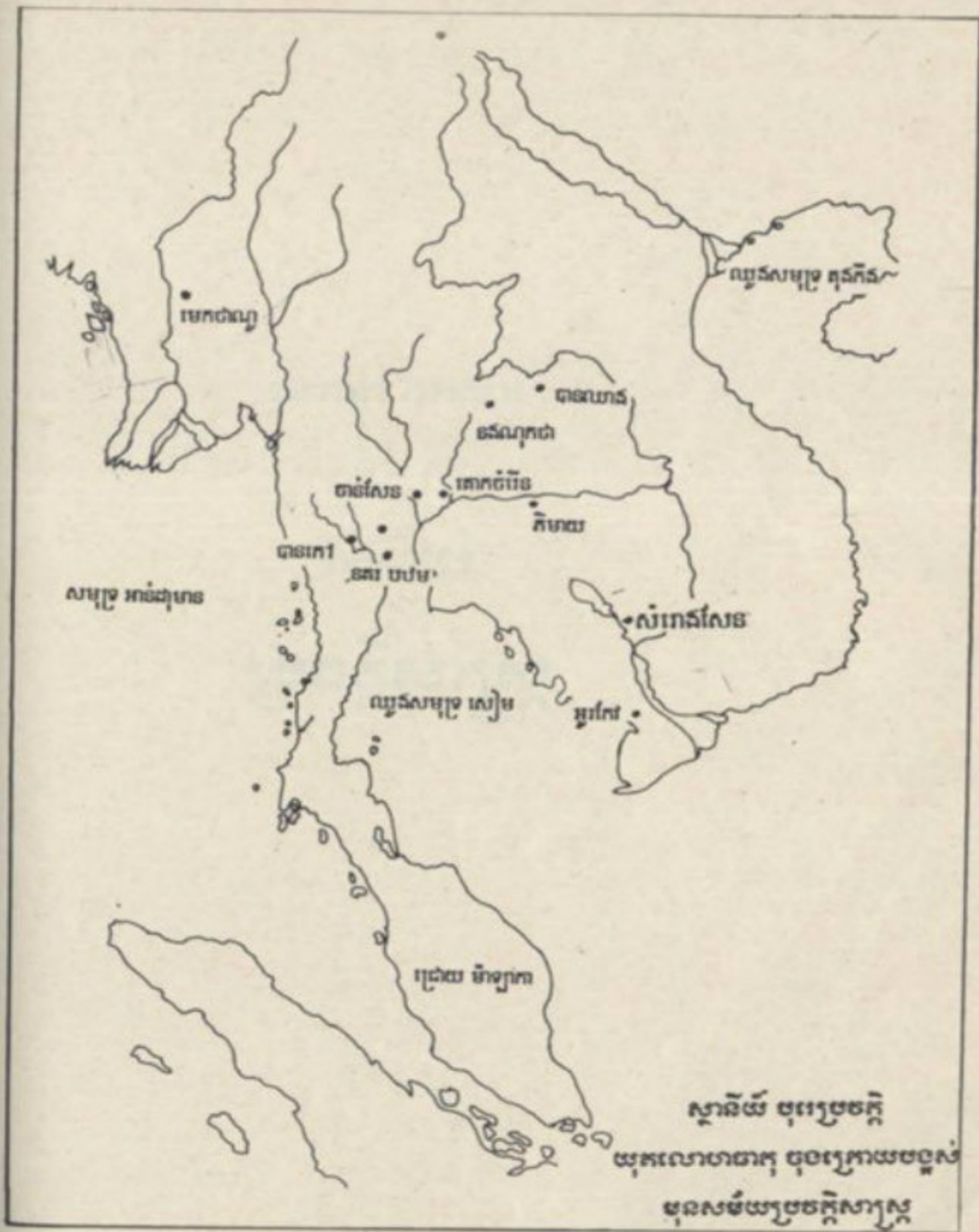

រូបភាព ឯកសារ

សម័យ

រូបវត្ថុសាស្ត្រ

កម្ពុជា ជាតិ

ឆ្នាំ ២០២៤

សម្រាប់ប្រជាជន

ផែនទីបុរាណស្ថិតិទំនាក់ទំនងផ្នែកពារាណសិជ្ជកម្មរវាង

ឥណ្ឌា និង នគរក្តី

(មុនកំណើតស្រុកថៃ, លាវ និង យួន ខាងត្បូងបច្ចុប្បន្ន)



សំរាប់ប្រយោជន៍ស្រាវជ្រាវ
ស្រាវជ្រាវស្រុកស្រាវជ្រាវ
ស្រាវជ្រាវស្រុកស្រាវជ្រាវ

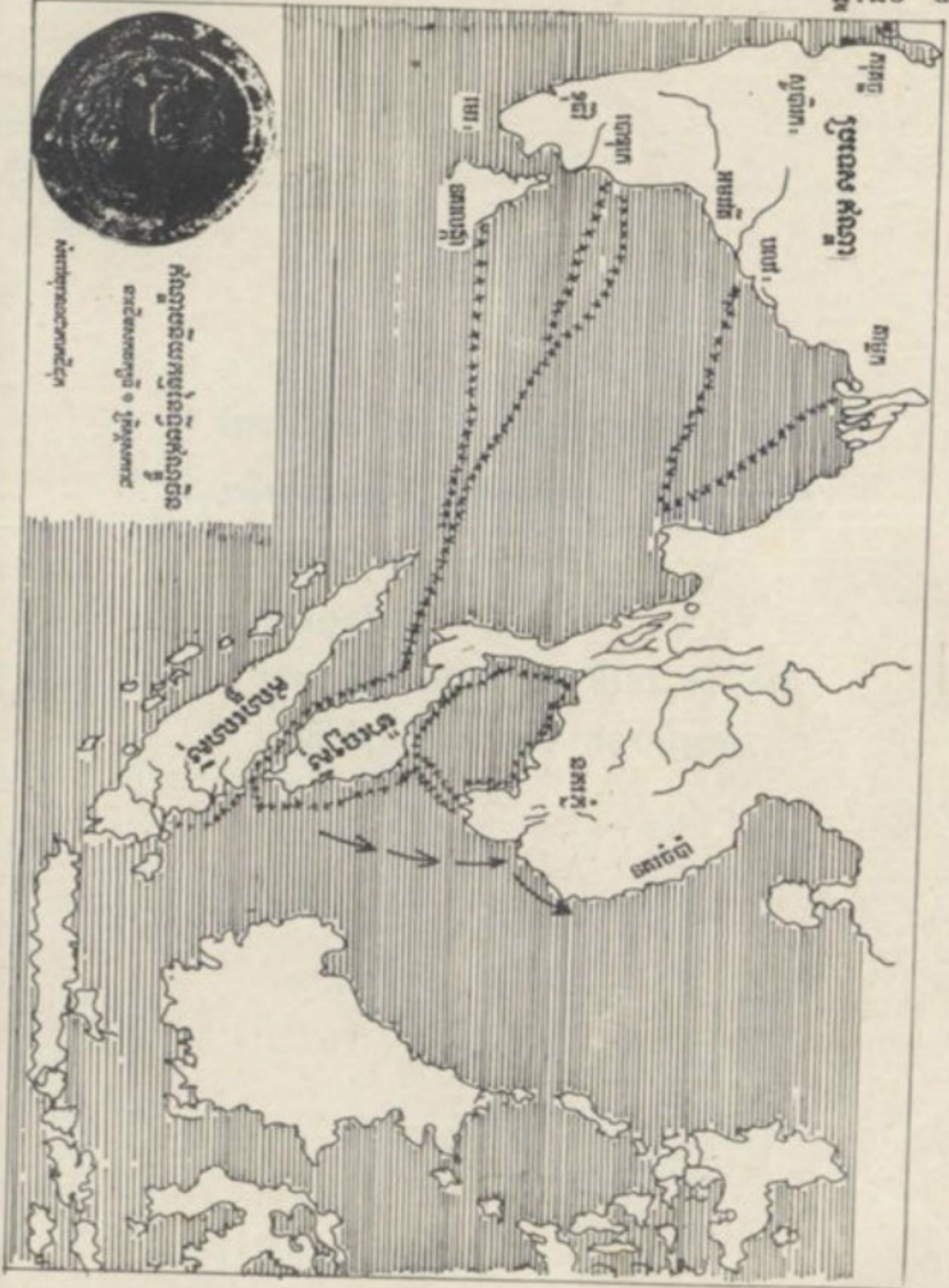

**ផែនទីនៃព្រះរាជាណាចក្រខ្មែរមូរាណ
(សម័យនគរភ្នំ និងចេនឡា ឬដាច់ស្រយា)**

- ទីតាំងនគរភ្នំ (១)
- ទីតាំងនគរភ្នំ (២)
- ការបង្កើតនគរមន ឡាវតីនៅ ស.វទី៧
- ស្ថានីយ៍ប្រវត្តិសាស្ត្រនៅកម្ពុជាប្រាម

ព្រះបរមរាជវាំង
រាជធានីភ្នំពេញ
ថ្ងៃទី ០១ ខែ ០១ ឆ្នាំ ២០០០
លេខ ០១ អនក្រ.បក
ស្នើសុំ ឲ្យ អនុវត្ត
ច្បាប់ អំពី ការ ប្រើប្រាស់
ភាសា ខ្មែរ ក្នុង ការ ប្រកាស
រដ្ឋបាល

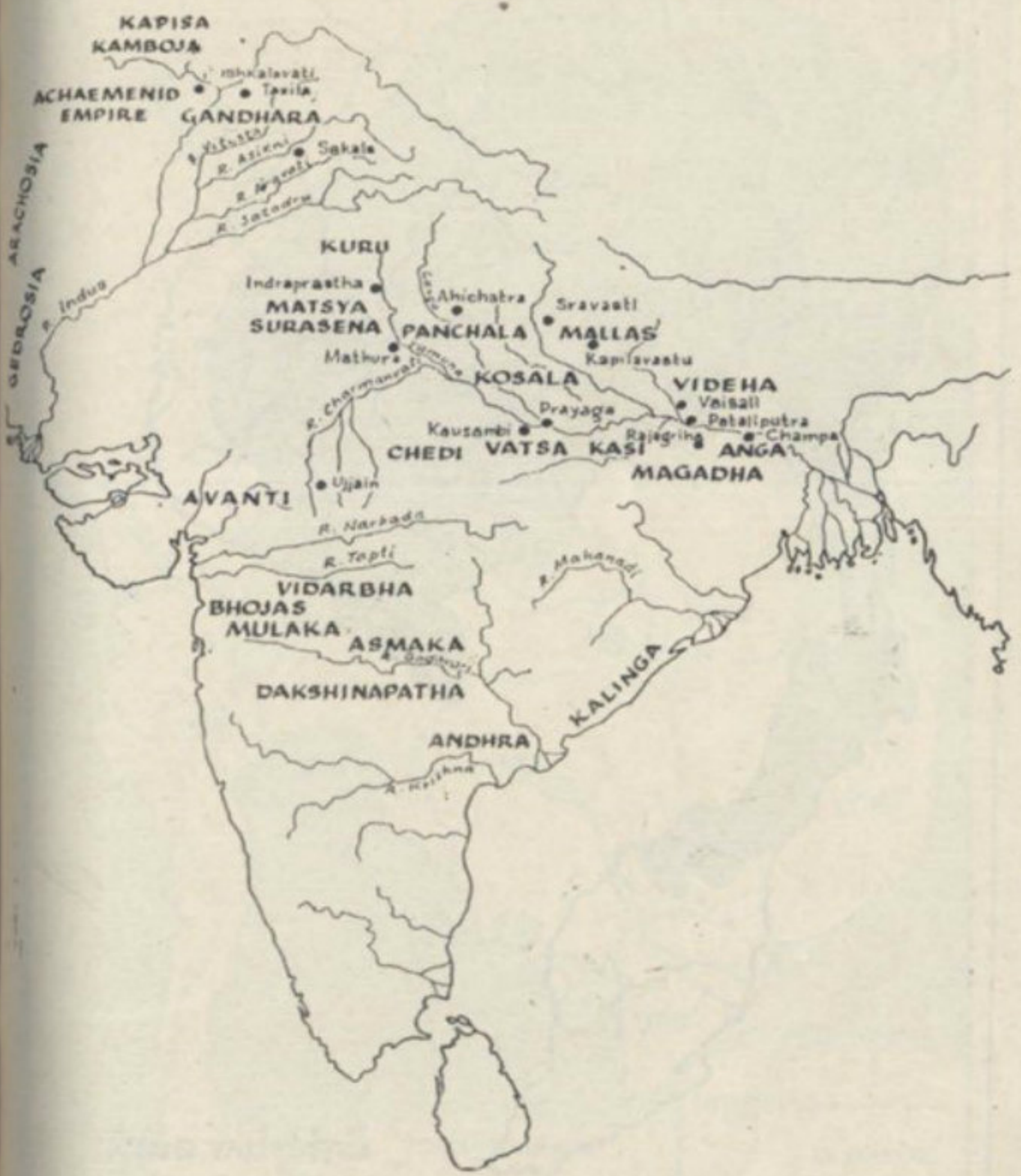

- ផែនទីខេត្តនានា នៃរាជ្យ ប្រទេសឥណ្ឌា

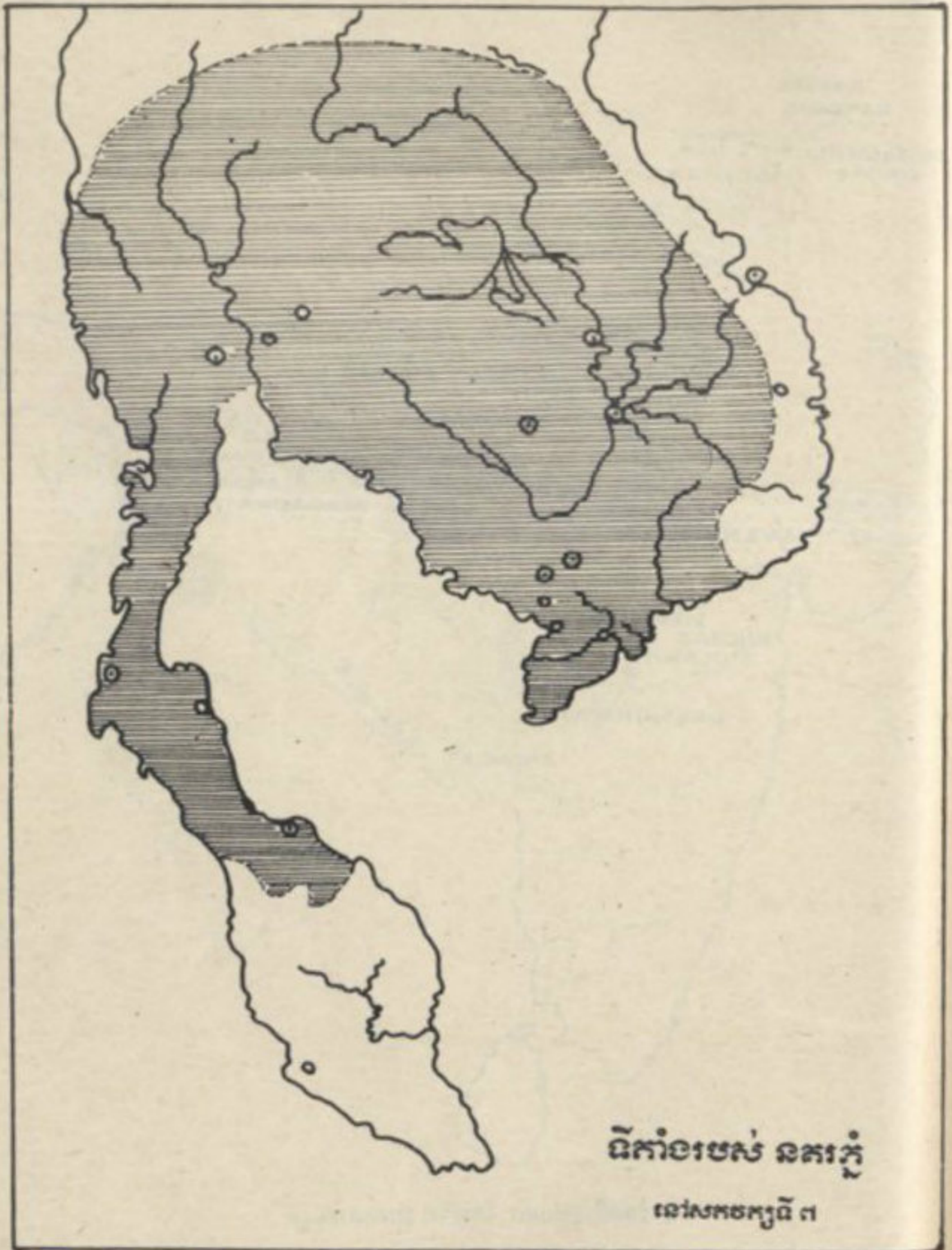



(ផែនទីខ្មែរ នាឆ្នាំ ៨៦០ គ.ស មុនកំណើត
នៃប្រទេសថៃ លាវ និង វៀតណាមខាងត្បូង)

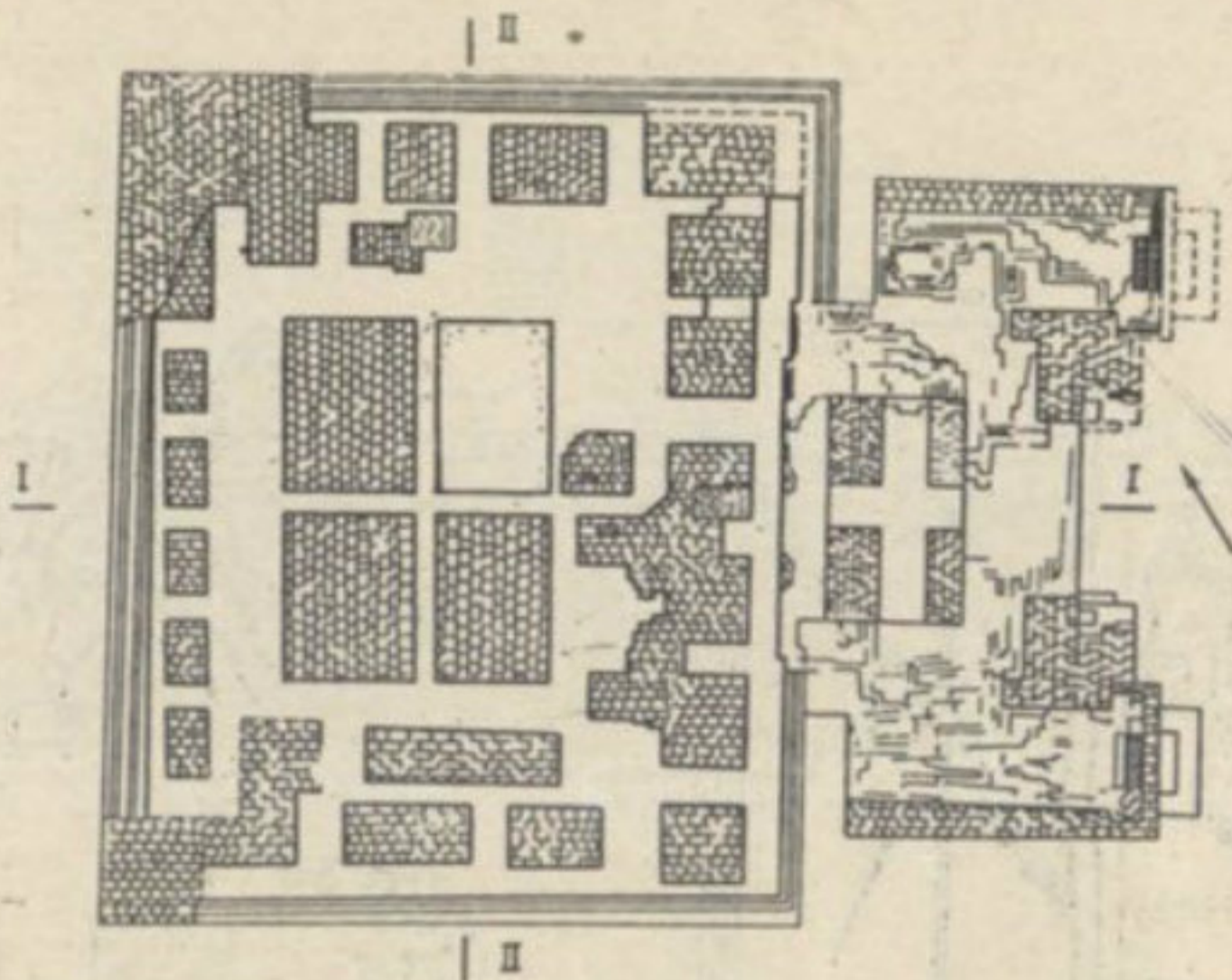

ពុ៖ បណ្តោយ

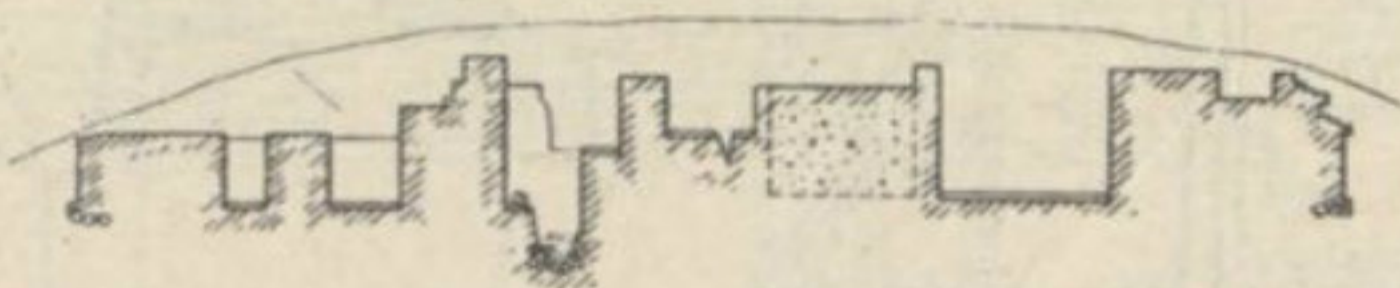

ពុ៖ ទទឹង

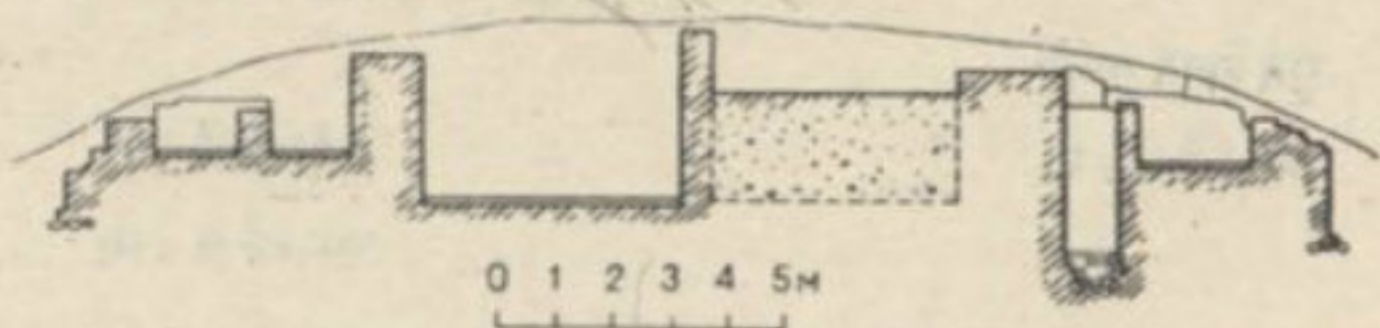

ប្លង់ពុ៖ទទឹង និង ពុ៖បណ្តោយ នៃ ទីក្រុង អូរកែវ

(ស.វ ទី ៤ - ៦ គ.ស)

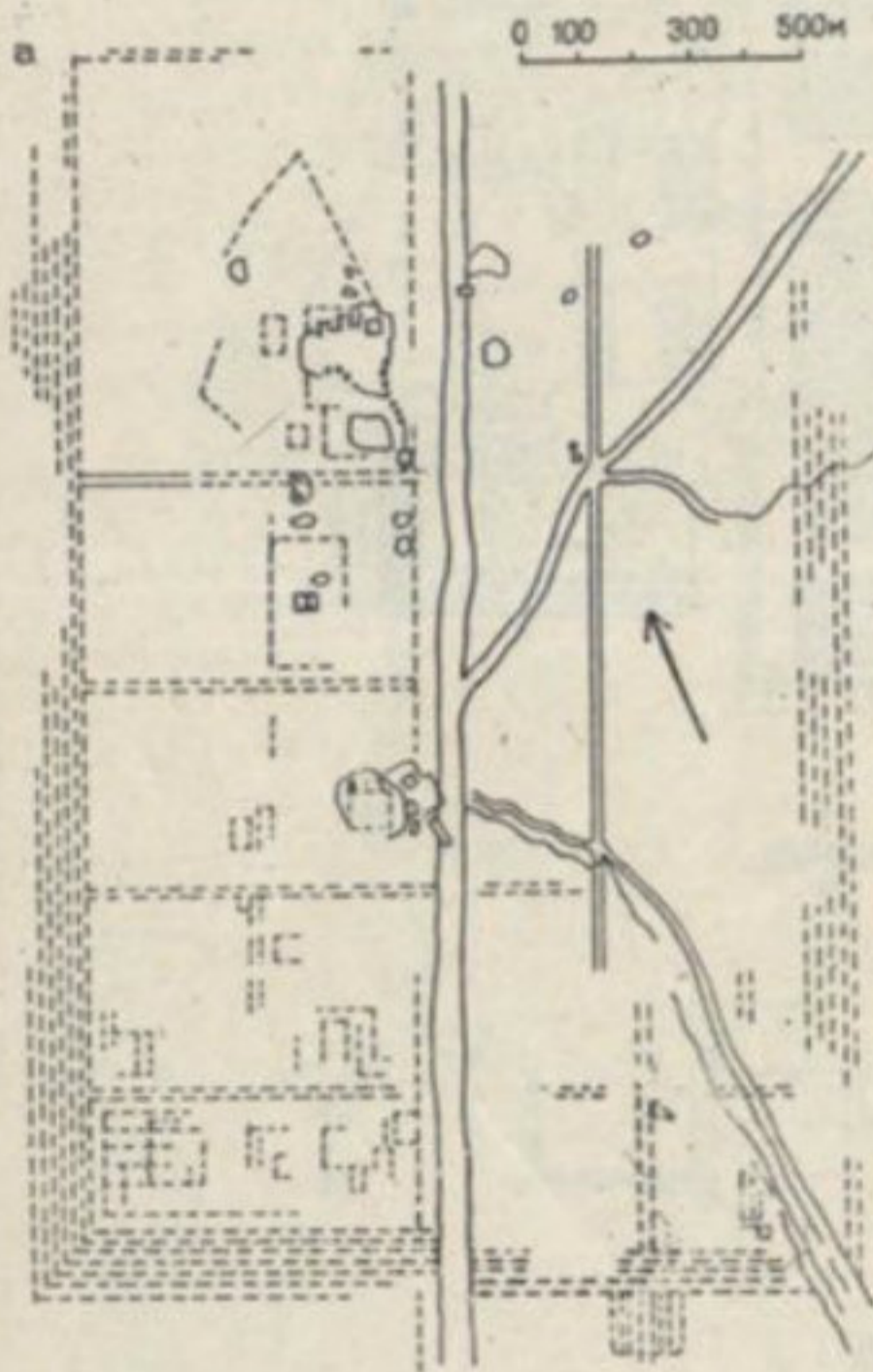

ប្លង់ ទីក្រុង អូរកែវ
(ស.វទី ៤ - ៦)

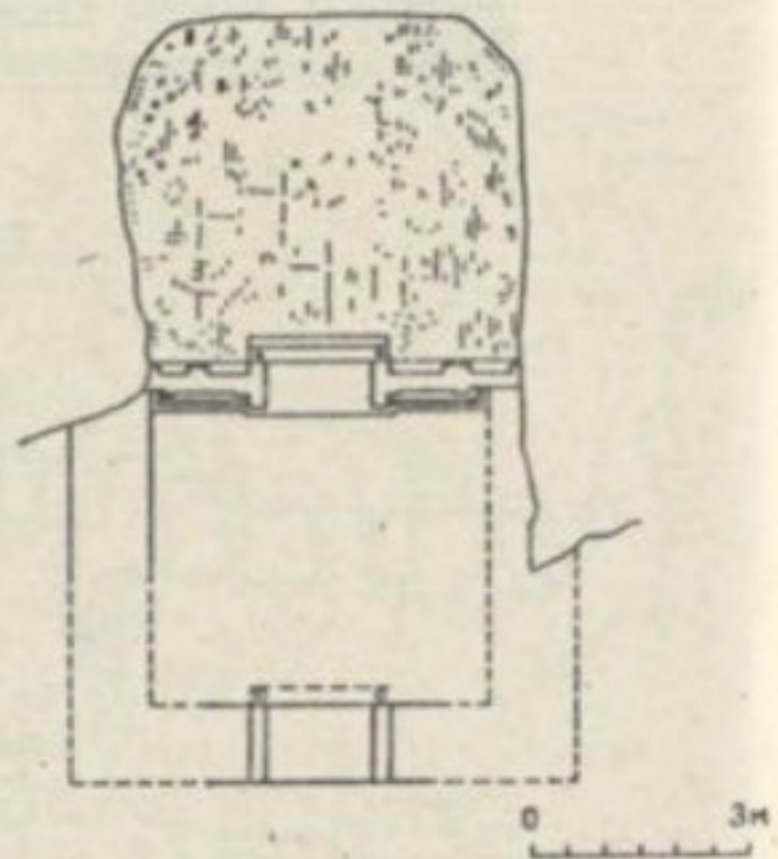
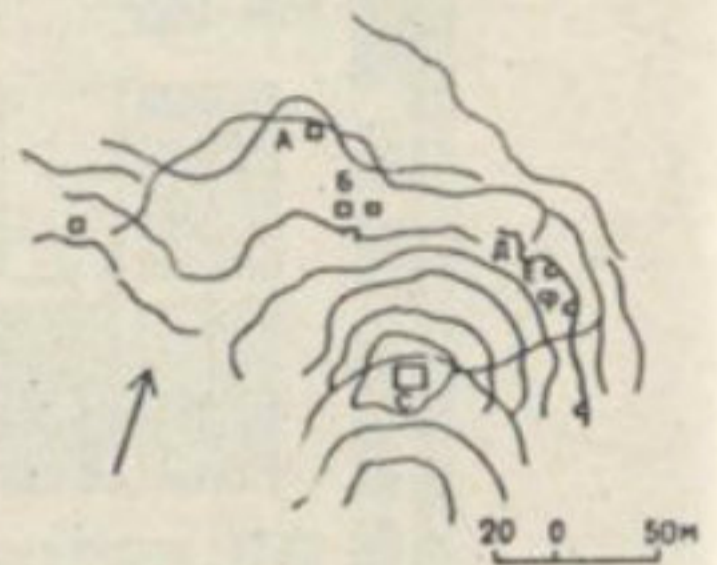

ប្លង់ក្រុង ព្រះវិហារ
(ស.វទី ៦ - ៧)

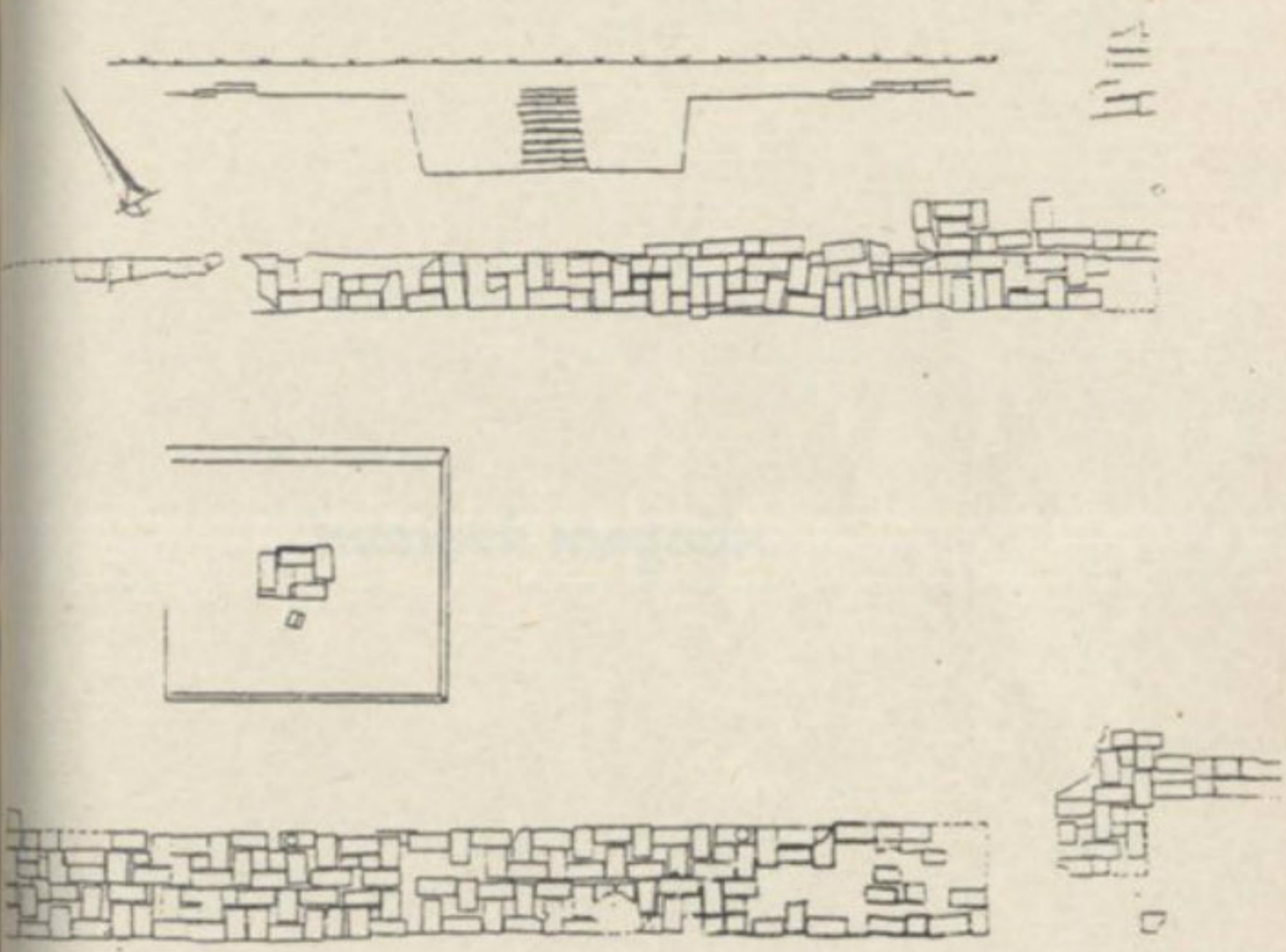

បូជនីដ្ឋាន ឥដ្ឋ (ស.វ. ទី ៥-៦)

ឡុងសៀង (កម្ពុជាក្រោម)

កម្មនាកម្មនី កាមដូចនីក

www.budinst.gov.kh

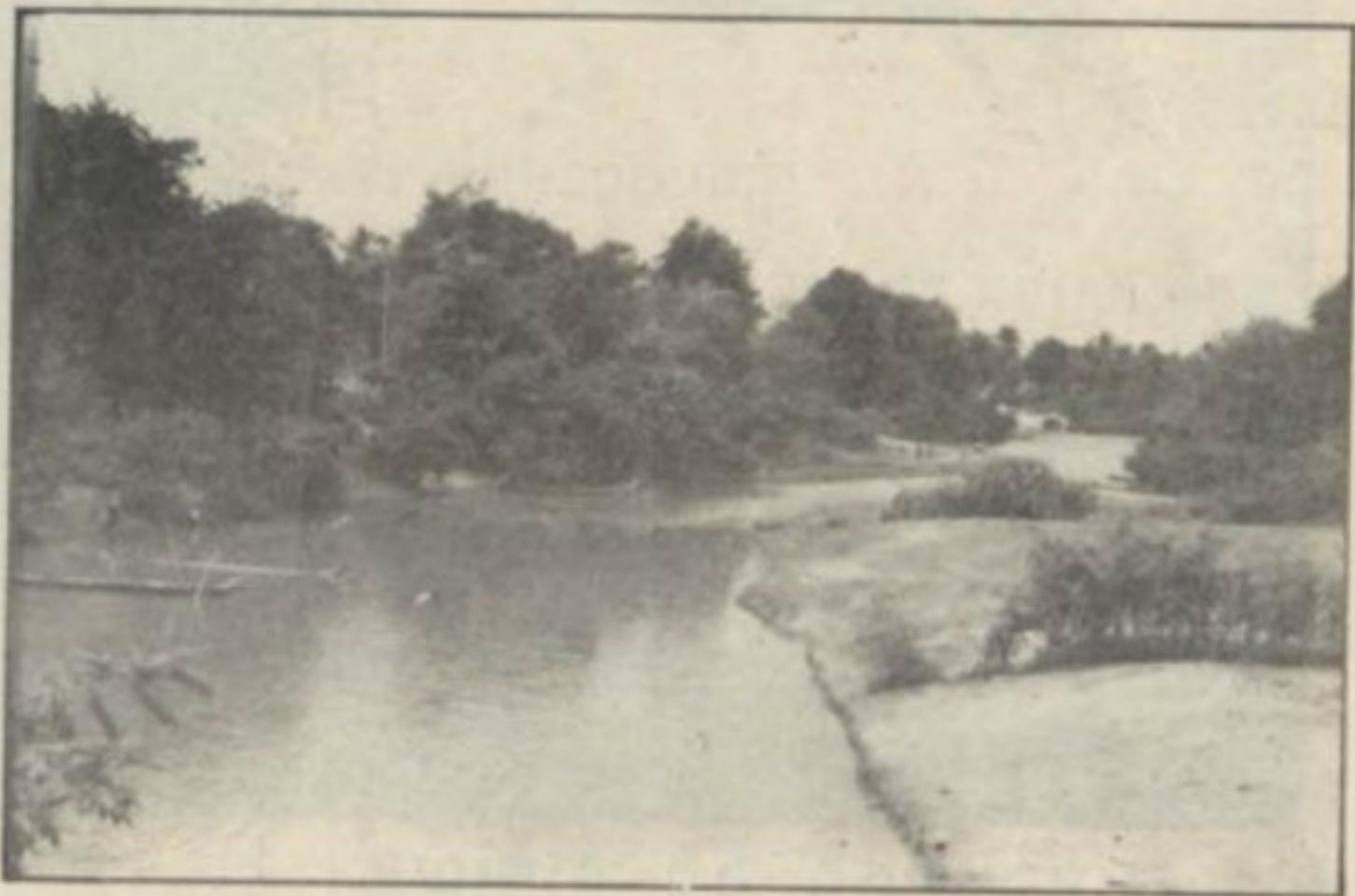

ព្រៃកបុរាណ

- រូបភាពទី១ : ដងទន្លេមូល ខេត្ត អូរសៀម (សៀមបបទុប្បន្ន)
- ២ : ព្រៃកបុរាណ អតីតរាជធានី អង្គបូរី (តាកែវ)



ទន្លេមេគង្គ និង ទន្លេសែន

រូបភាពទី១ : ដងទន្លេមេគង្គ (មើលពីអាកាស)

២ : ដងទន្លេសែន ជិតអតីតរាជធានី ឥសានបុរៈ សប្បុរសព្រៃតុក
(កំពង់ធំ)

សមត្ថកម្ម :

- ប្រាសាទថ្ម, ឥដ្ឋ
- បូជនីយដ្ឋានជាហោងភ្នំ
- ចេតិយឥដ្ឋ
- ស្រះបុរាណ និងអណ្តូងលើភ្នំ
- ផ្តែងថ្ម (រចនាបទភ្នំដា, សំបូរណ៍ព្រៃតុក, ព្រៃក្មេង, កំពង់ព្រះ)
- ក្បាច់បុរាណនគរភ្នំ និង ចេនឡា



- ប្រាសាទចូរចនាបទភ្នំដា និងសំបូរណ៍ព្រៃតុក (ថ្ម និងឥដ្ឋ)

រូបភាពទី ១-២: ប្រាសាទមហាឥសី, ភ្នំដា, តាវែក (ស.វទី ៦ គ.ស)

៣-៤: ប្រាសាទភូមិប្រាសាទ, កំពង់ធំ (ស.វទី ៧-៨ គ.ស)

៥: ប្រាសាទអណ្តែត (ស.វទី ៧)

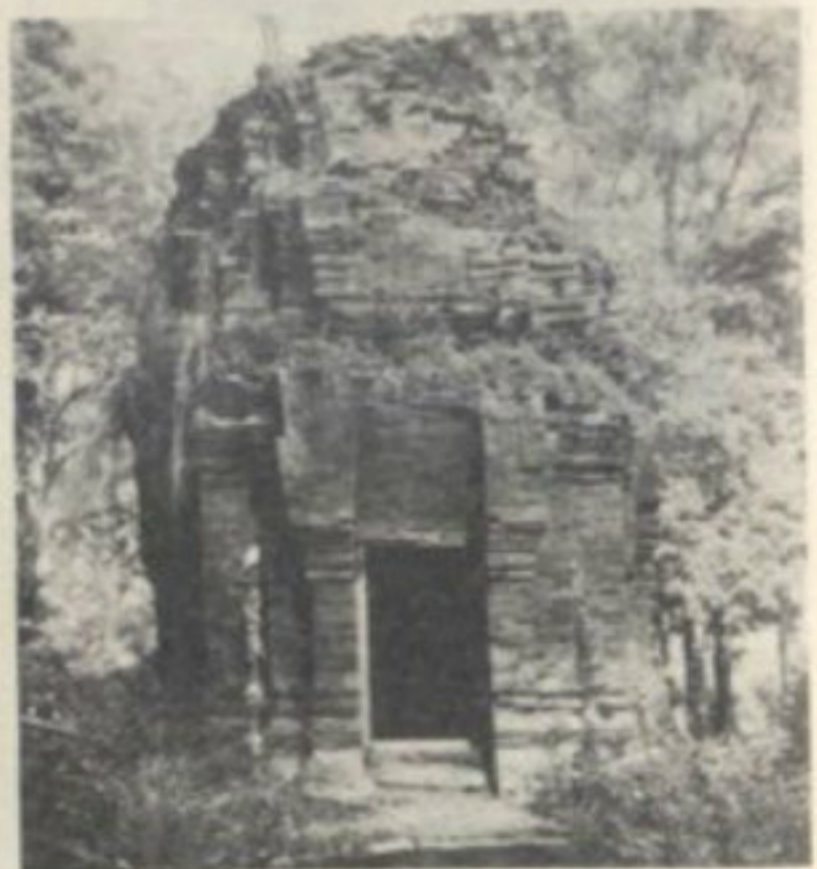

រចនាបថសម្បូរណ៍ព្រៃតុក

រូបទី១ : ប្រាសាទឥដ្ឋ , មហាឥសី រចនាបថសម្បូរណ៍ព្រៃតុក
(រូបភាព ស.វ.ទី ៩)

២ : ប្រាសាទតោ, ក្រុមប្រាសាទសម្បូរណ៍ព្រៃតុក (រូបភាព ស.វ. ទី១៩)

៣ : ប្រាសាទឥដ្ឋ , ភូមិពូន , សង្កាត់ : ខេត្តសុរិន្ទ្រ (សៀមបច្ចុប្បន្ន)
រចនាបថសម្បូរណ៍ព្រៃតុក- រចនាបថ (ព្រៃក្មេង)

៤ : ប្រាសាទ តូចណ៍ ជម្ពូ ឥដ្ឋរ
រចនាបថសម្បូរណ៍ព្រៃតុក-រចនាបថព្រៃក្មេង អរញ្ញ , ខេត្ត បច្ចិមបូរី

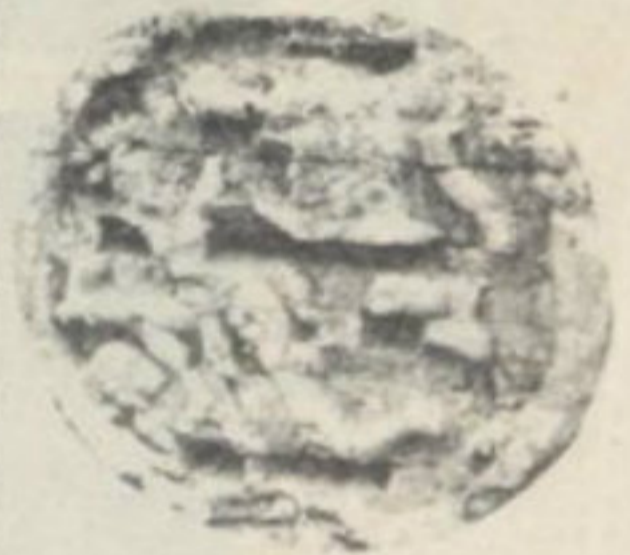

ប្រាសាទសម្បូរណ៍ព្រៃតុក , ឥដ្ឋ និងក្បាច់ក្បូរ

រូបភាពទី១ : ប្រាសាទឥដ្ឋ, ៨ជ្រុងប្រកបដោយក្បាច់,
ឥដ្ឋបូកតាយអរ-ក្រុមប្រាសាទសម្បូរណ៍ព្រៃតុក

រូបភាពទី២-៤ : ព្រះសីវៈ, ព្រះសីវៈ និងនាងឧមា,
ទេវតាច្បាំងសិង្គ (ឥដ្ឋបូកតាយអរ)

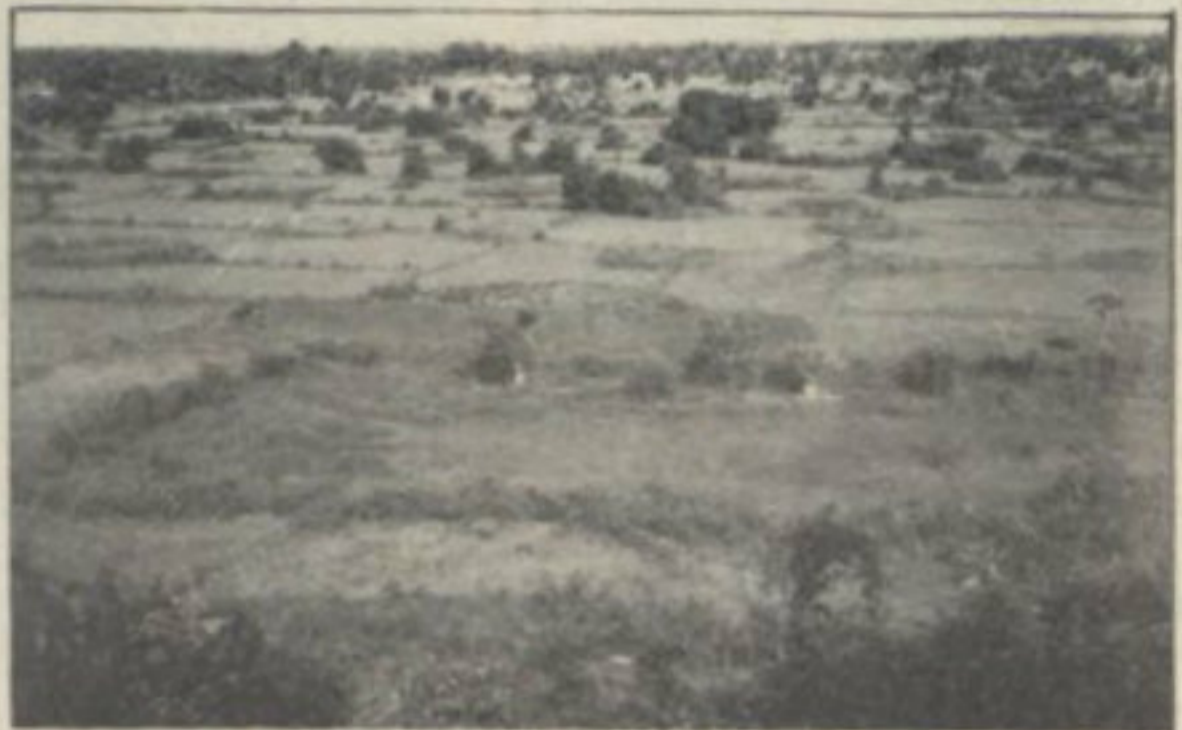

- រូបទី ១ : - ប្រាសាទក្នុងរោងភ្នំ នៅកំពត ស.វ ទី ៧
- ផ្តែងអិដ្ឋរូបម្តរ
- ស្រះមីកនៅជើងភ្នំនៃប្រាសាទ



រូបភាពស្ត្រី អង្គបូរី

រូបភាពទី១ : នាងគង្គីញា ព្រះធរណី វិសាយសក់

រូបភាពទី២ : ក្បាលមនុស្សរោទស្រី

រូបភាពទី៣ : ក្មេងស្រី អង្គុយបញ្ឈរជង្គង់



បូជនីយដ្ឋានជីកក្នុងរោងភ្នំ (ចេតាបទភ្នំជា ស.វទី៧)

រូបភាពទី១ : កុដ្ឋចូនៅភ្នំជា

រូបភាពទី២ : កុដ្ឋចូមហាត់សី, ភ្នំតូលេន



ចេតិយឥដ្ឋរចនាបទចេនឡា(ស.វទី៧)

រូបភាពទី១ : ចេតិយវត្តកៅ, ខេត្តឆ្នេយ៉ា (សៀមបច្ចុប្បន្ន)

រូបភាពទី២-៣ : គ្រឹះចេតិយឥដ្ឋ, ដូនមើងតើយ, ខេត្តសោធន (សៀម)



ស្រះបុរាណ

រូបទី ១-២ សម្បូរណ៍ព្រៃតុក

ក្បាច់ផ្តែងខ្មែរឫកាណ

- រចនាបទភ្នំដា, សម័យកាលវប្បធម៌នគរភ្នំ
- រចនាបទថលាបរិវិត (នគរភ្នំ)
- រចនាបទព្រៃក្រុង, សម័យកាលវប្បធម៌ចេនឡា
- រចនាបទសម្បូរព្រៃតុក (នគរភ្នំ - ចេនឡា)
- រចនាបទកំពង់ព្រះ (សម័យកាលវប្បធម៌ចេនឡា)

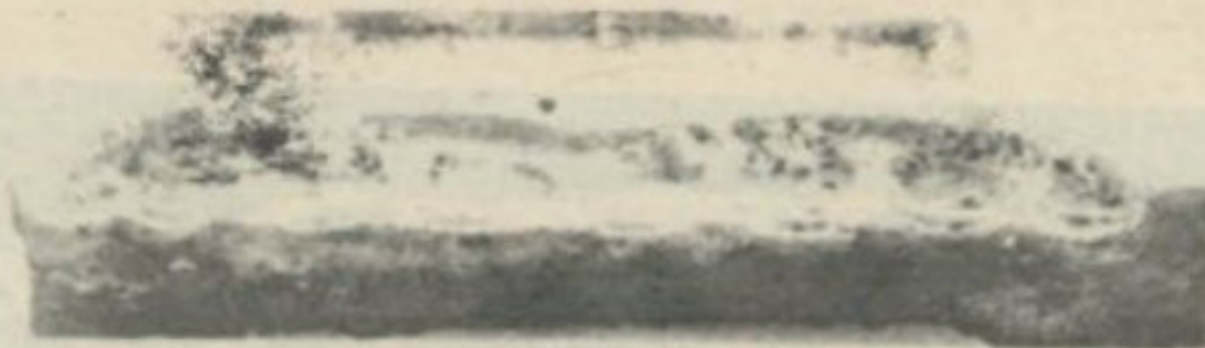

រចនាបទភ្នំដា និងថលាបរិវ័ត

រូបភាពទី១ : ផ្តែប្រាសាទថ្ម, អាស្រមមហាបុសី អង្គរវ្វើ

រូបភាពទី២-៤ : ផ្តែរចនាបទថលាបរិវ័ត, វត្តចុងខ្នុរ,

ក្នុងយៃ, ខេត្តចំនួនប្តី (សៀមបត្តប្បន្ន)



រចនាបទថលាបវិវ័ត

រូបភាពទី១ : ផ្ទៃប្រាសាទធាតុ, ក្រចេះ

រូបភាពទី២ : ផ្ទៃវត្តសុភ័តណារាម, ខេត្តអូរឫស្សី

រូបភាពទី៣ : ផ្ទៃ, ស្ទឹងត្រែង

ប្លង់ទីក្រុងបុរាណសម័យនគរភ្នំ :

- ក្រុងអូរកែវ (កម្ពុជាក្រោម)
- ប្លង់រាជធានីព្រៃវែង (ព្រៃវែង)
- អាគារឥដ្ឋ, ឡុងសៀង (កម្ពុជាក្រោម)



រចនាបទសម្បូរណ៍ព្រៃតុក

- រូបភាពទី១ : ផ្តែក្រុមព្រាសាទសម្បូរណ៍ព្រៃតុក
- រូបភាពទី២ : ផ្តែកព្រាសាទតូចណ៍ជម្ពូ,អរញ្ញ,ខេត្តបច្ចិមបុរី(សៀមបច្ចុប្បន្ន)
- រូបភាពទី៣ : ផ្តែកព្រាសាទភូមិពូន,សង្កៈ,សុរិន្ទ(សៀម)
- រូបភាពទី៤ : ផ្តែកព្រាសាទអ្នកតាដំបងដែក,ខេត្តកំពង់ចាម

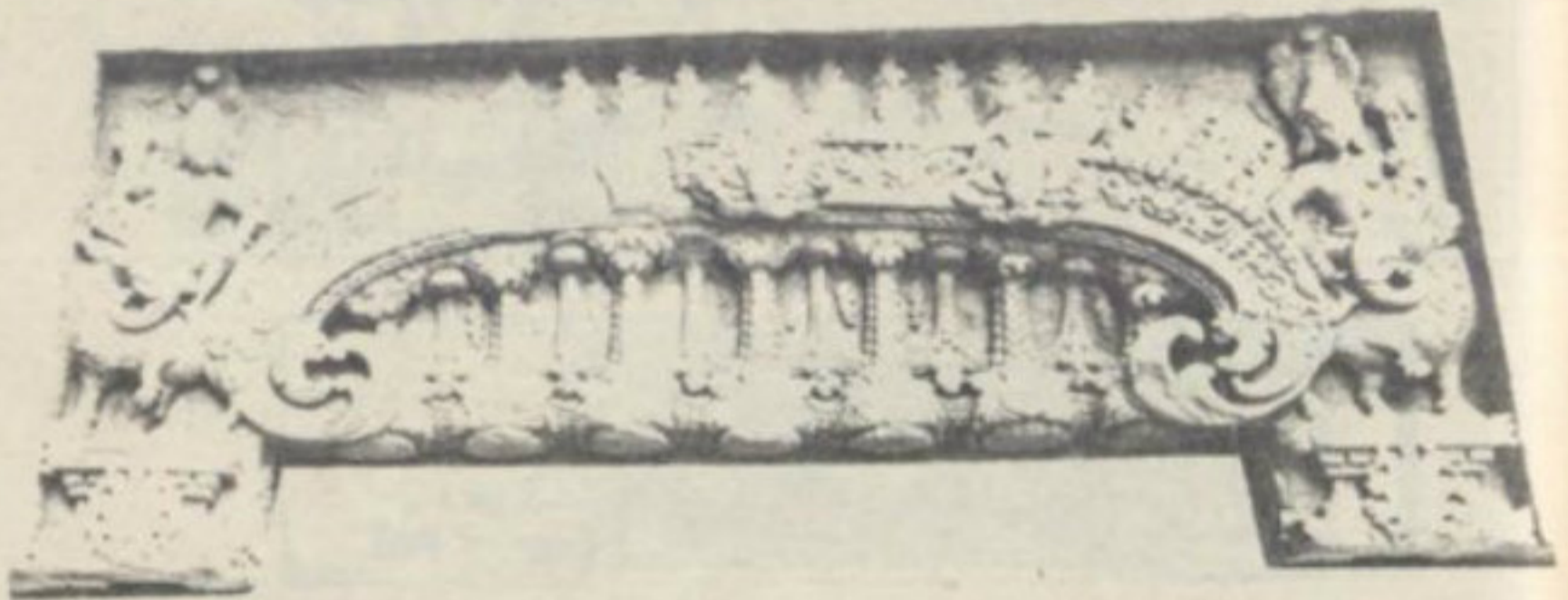

រចនាបថព្រៃក្មេង

រូបភាពទី១ : ប្រាសាទតូចព័ណ៌ជម្ពូ, អរញ្ញ

រូបភាពទី២ : ប្រាសាទព្រៃក្មេង, ខេត្តកំពង់ឆ្នាំង

រូបភាពទី៣ : ប្រាសាទតូចព័ណ៌ជម្ពូ, អារញ្ញ, បច្ចឹមបូរី



រចនាបថប្រែក្លែង

រូបភាពទី១ : - ផ្ទៃទូលបាសិត , បាតដំបង

រូបភាពទី២ : - ផ្ទៃភូសិន , វាលភក់ (កម្ពុជាក្រោម)

រូបភាពទី៣ : - ផ្ទៃកំពង់ស្ពឺ



ផ្នែកធានាបទកំពង់ព្រះ

រូបភាពទី១ : ផ្នែកព្រះសាមគ្គីព្រះសាម

រូបភាពទី២ : ផ្នែកព្រះសាមគោករកា(ខេត្តកំពង់ចំ)



ក្បាច់ក្បូរតុបតែងប្រាសាទ

រូបភាពទី១ : រូបស្រីព្យញ្ជិម, ដីដុតរចនាបទភ្នំដា (ស.វទី៦

អនុភាពសិល្បៈតម្កៈ, ព្រែកពោធិ, អង្គរវ្វី, ខេត្តតាកែវ)

រូបភាពទី២-៥: រូបមនុស្សប្រុស ក្រុមប្រាសាទសម្បូរណ៍ព្រៃតុក

រូបភាពទី៦ : រូបមនុស្សប្រុសពាក់ត្រសាល, ដីដុតអូកែវ, អនុភាពតម្កៈ,

កម្ពុជាក្រោម (ស.វទី៦) ក្រោម (ស.វទី)

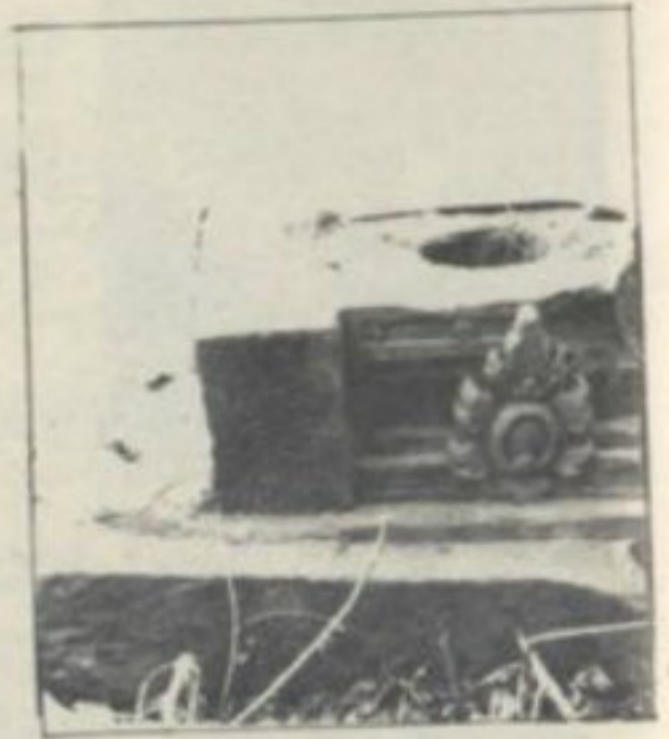

ក្បាច់ស្នូរតុបតែងព្រាសាទ

- រូបភាពទី១ : ព្រាសាទជួរអាស្រមមហាឥសី
- រូបភាពទី២ : ក្បាច់ផ្កាភ្លឺរ, មានក្បាលរាហូ
- រូបភាពទី៣ : ទ្រទល់សរសរពេជ្រ,
ខេត្តកណ្តាល

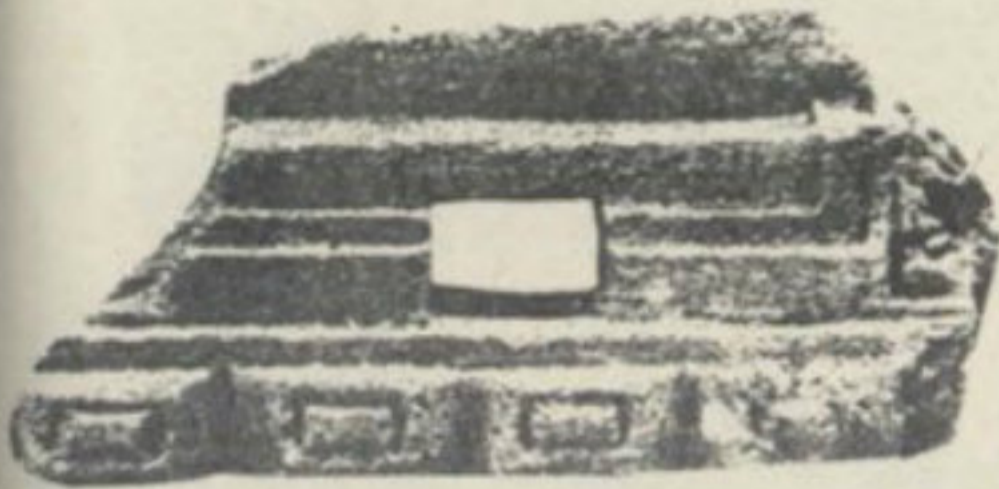

ក្បាច់ក្សត្របត្រសាម

រូបភាពទី១-៣ : សំណង់ត្រាសាមសម័យ, ចូរ, រចនាបទនគរភ្នំ,
អនុភាពសិល្បៈគម្ពុះ, ខេត្តយ៉ាឡា,
ជិតជ្រោយម៉ាឡាកា (សៀមបច្ចុប្បន្ន)

រូបភាពទី៤ : ទ្រទល់សរសរពេជ្រ, ខេត្តកណ្តាល

狼牙於國使

狼牙於南海中去廣州二千里國界東西三十日行南北二十日行
 氣極暖草木常榮無雪霜多金銀漆梓沉香男女悉袒衣被髮
 古貝繞身國王以雲霞布而覆其身日着草履帶金繩耳着
 金線女子披布加以纓絡壘磚為城而門樓閣閣有三層王行駕
 有幡旄鼓早白蓋兵青公設國人說自初立國已百餘年後皆
 衰弱王族有賢者百姓歸之王以驛之而鑿自折之不以誅之出
 奔天竺天竺妻以長女俄而狼牙於王死舉國迎之二十餘年死
 伽達立天監十四年遣使阿拉多奉表貢獻



រូបភាពជនជាតិខ្មែរ នាសម័យនគរភ្នំ ចេនឡា ទីក្រុងឡានសាស្ត្រក
 (ឯកសារចិន)

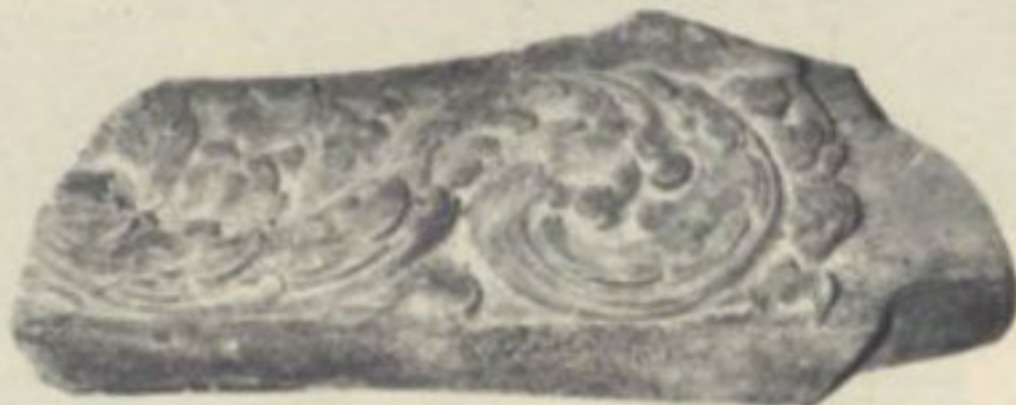

ក្បាច់ក្បូរតុបតែងប្រាសាទ-រចនាបទប្រៃក្សេង

- រូបភាពទី១ និងទី២ : ក្បាច់ផ្ទៃរូបសត្វ, បំណែកសសរពេជ្រ
- រូបភាពទី៣ : បំណែកផ្ទៃ, ខេត្តតាកែវ
- រូបភាពទី៤ : សសរពេជ្រ, ប្រាសាទវត្តចេតិយ, ត្រាវិញ, កម្ពុជាប្រាម
- រូបភាពទី៥ : បំណែកផ្ទៃ, ប្រាសាទភូមិពូន, សង្ក្រាន្ត, សុខ្សែ (សៀមបច្ចុប្បន្ន)



ក្បាច់ក្បូរតុបតែងព្រៃសាម

- រូបភាពទី១ : រូបចម្លាក់សត្វ, ឆ្មារក្បាល, រចនាបថព្រៃភ្នំ, ព្រៃសាមភូមិពូន, សុរិន្ទ
- រូបភាពទី២ : សត្វម្តុរ, ក្រុមព្រៃសាមសម្បូរណ៍ព្រៃតុក, រចនាបថសម្បូរព្រៃតុក, កំពង់ធំ



ក្បាច់ក្បួនតុបតែង

រូបភាពទី១-៥ : ថ្មដណើរព្រៃសាម,សសរ ក្បាច់ក្លោងទ្វារ
 តូចសម្រាប់ឧបកិច្ច,រចនាបទសម្បូរណ៍
 ព្រៃតុក សុរិន្ទ(សៀមបច្ចុប្បន្ន)

រូបភាពទី៦ : ក្បាច់ផ្តែ,សម្បូរព្រៃតុក(កំពង់ធំ)



ក្បាច់រចនាបទសម្បូរណ៍ព្រៃគុក

- រូបភាពទី: ១-២-៣: ក្បាច់ផ្កា, ដួរម្សៅរតិយ, យសោជន



ក្បាច់ក្បួនតុបតែងព្រាសាម

រូបភាពទី១-៣ : សំណល់ស្ថាបត្យកម្មព្រាសាម,រចនាបថ ចេន-ឡា, ដូនម៉ឿងតើយ,យសោថន (សៀមសព្វថ្ងៃ)

រូបភាពទី៤ : ព្រាសាមសសរពេជ្រ,ក្រុមព្រាសាមសម្បូរព្រៃតុក,កំពង់ធំ

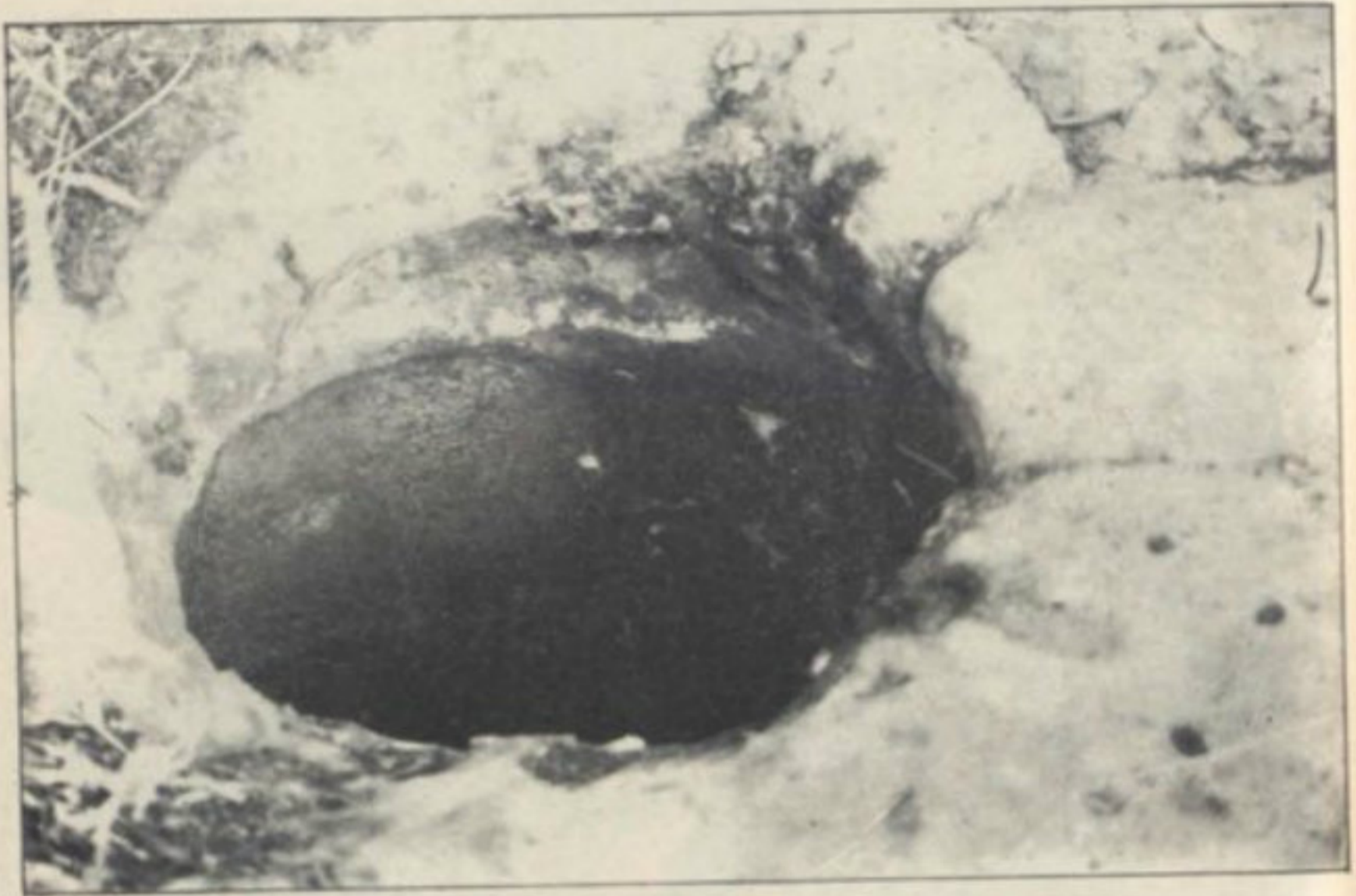

កូនអណ្តូង-រចនាបទសម្បូរព្រៃតុក

កូនអណ្តូងទឹក, ជិតលើកំពូលភ្នំ, សង្កាត់សុរិយោ

Rice Fields / Habitation

Inundation Zone / Floodplain

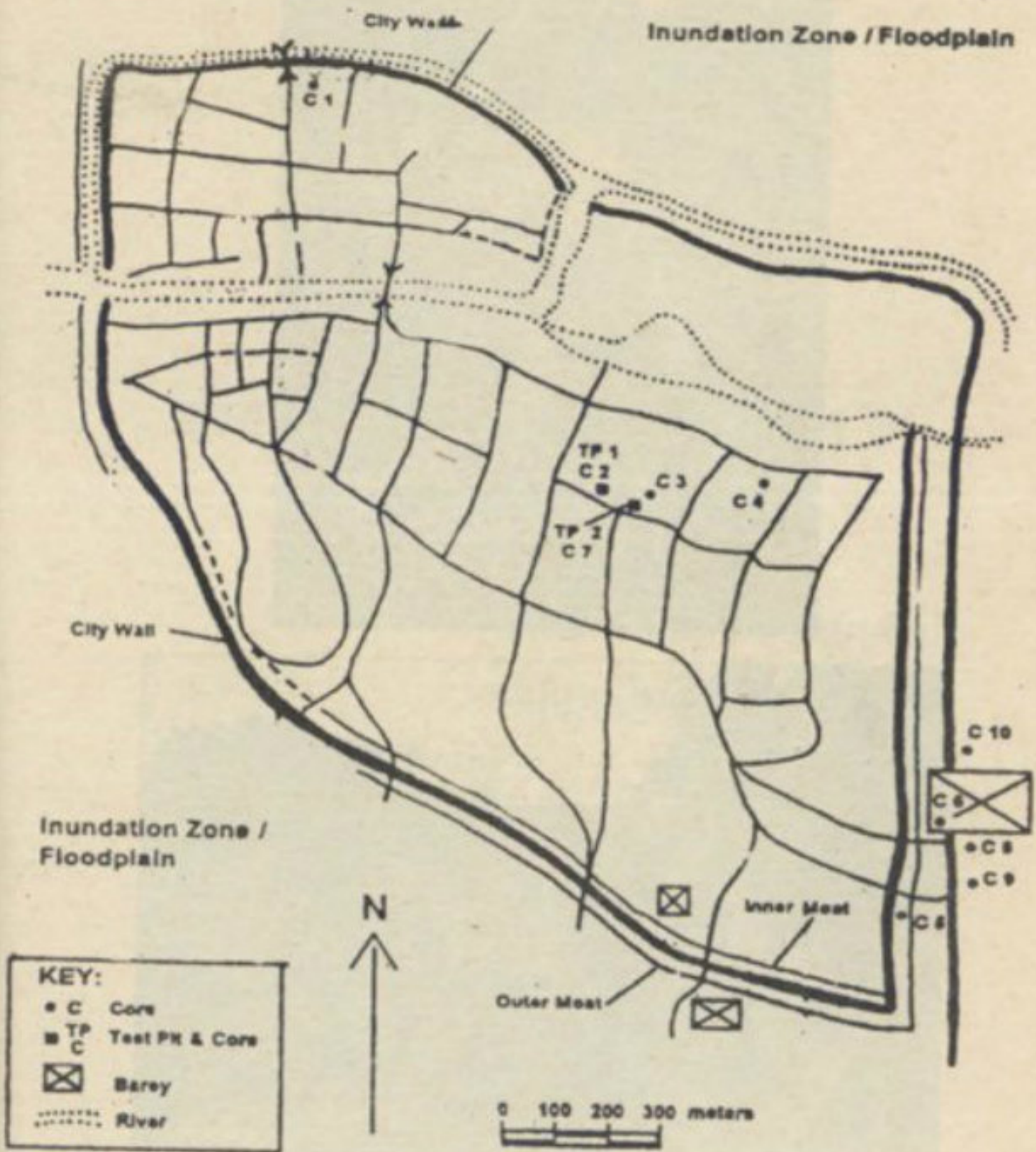

- ផែនទី នៃរាជធានី អង្គរវត្ត
 (ដោយមហាវិទ្យាល័យ រដ្ឋបាលវត្ត)



កំរែមជ្រក

រូបភាពទី១-២ : កំរែមជ្រក និងស្រះនៃក្រុងអង្គរឃុំ
(ខេត្តតាកែវ)

ឧបករណ៍ច្រើនប្រភេទ : (២០០-៦៥០នៃគ.ស)

- ភាជន៍
- គ្រឿង
 - គ្រល់សំរាប់ត្បាញ, សន្ទូចមានដេង
 - ចង្កៀងប្រេងសិរិទ្ធិ
- អាវុធសិរិទ្ធិ



ភាពនីមីដុត

រូបភាពទី១-៤ : ក្រម, កន្ទិះ, ឆ្នាំង, ព្រែកពោធិ, អង្ករម្លី ខេត្តតាកែវ

រូបភាពទី៥-៨ : ឆ្នាំងដងទន្លេចៅព្រៃយ៉ា, សៀមបតុប្បន្ន

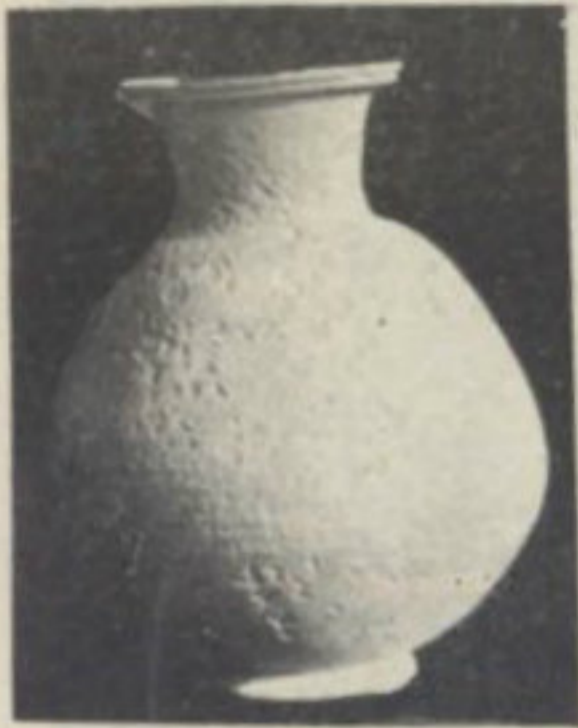

ភាជន៍ដីដិត, ឥតពណ៌ និងមានពណ៌

រូបភាពទី១-៥ : កន្ទីៈបែបភ្លីង, មានក្រពូច, ភូមិព្រៃកពោធិ, អង្គរហ៊ុរ

រូបភាពទី៦ : កន្ទីៈ, ដងទន្លេចៅព្រៃយ៉ា, តាកែវ, រចនាបទនគរភ្នំ

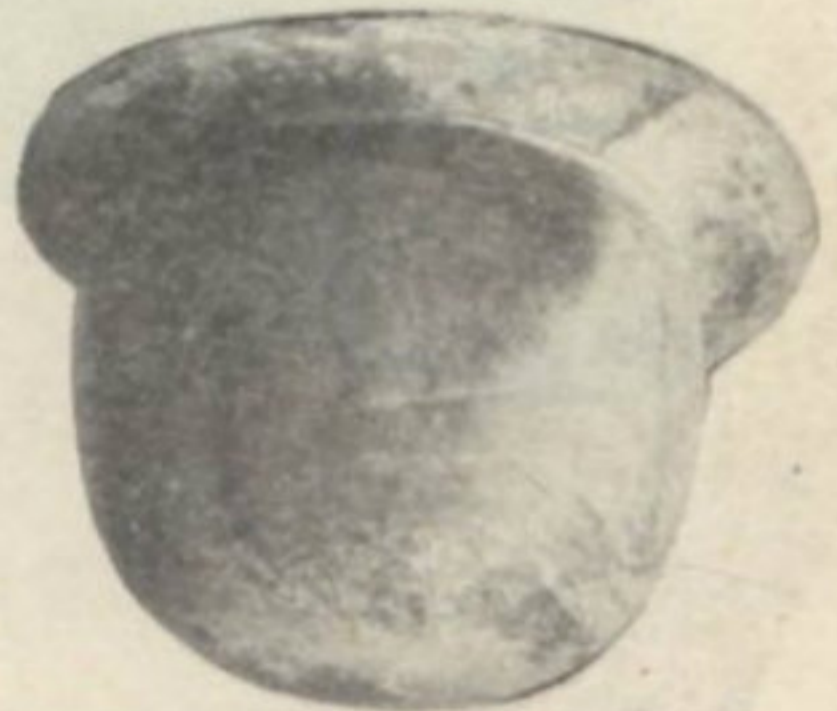

ភាគនីមួយៗតំណាងខ្មៅ

រូបភាពទី១-៤ : សម័យនគរភ្នំខេត្តព្រៃវែង

ផ្ទាំងទី ៩៥



ភាគនីមួយៗ, មានជើង និងឥតជើង

រូបភាពទី១-២ : ចូមានជើង, ខេត្តព្រៃវែង

រូបភាពទី៣-៤ : អង្ករឃ្នី, សម័យនគរភ្នំ, ខេត្តតាកែវ

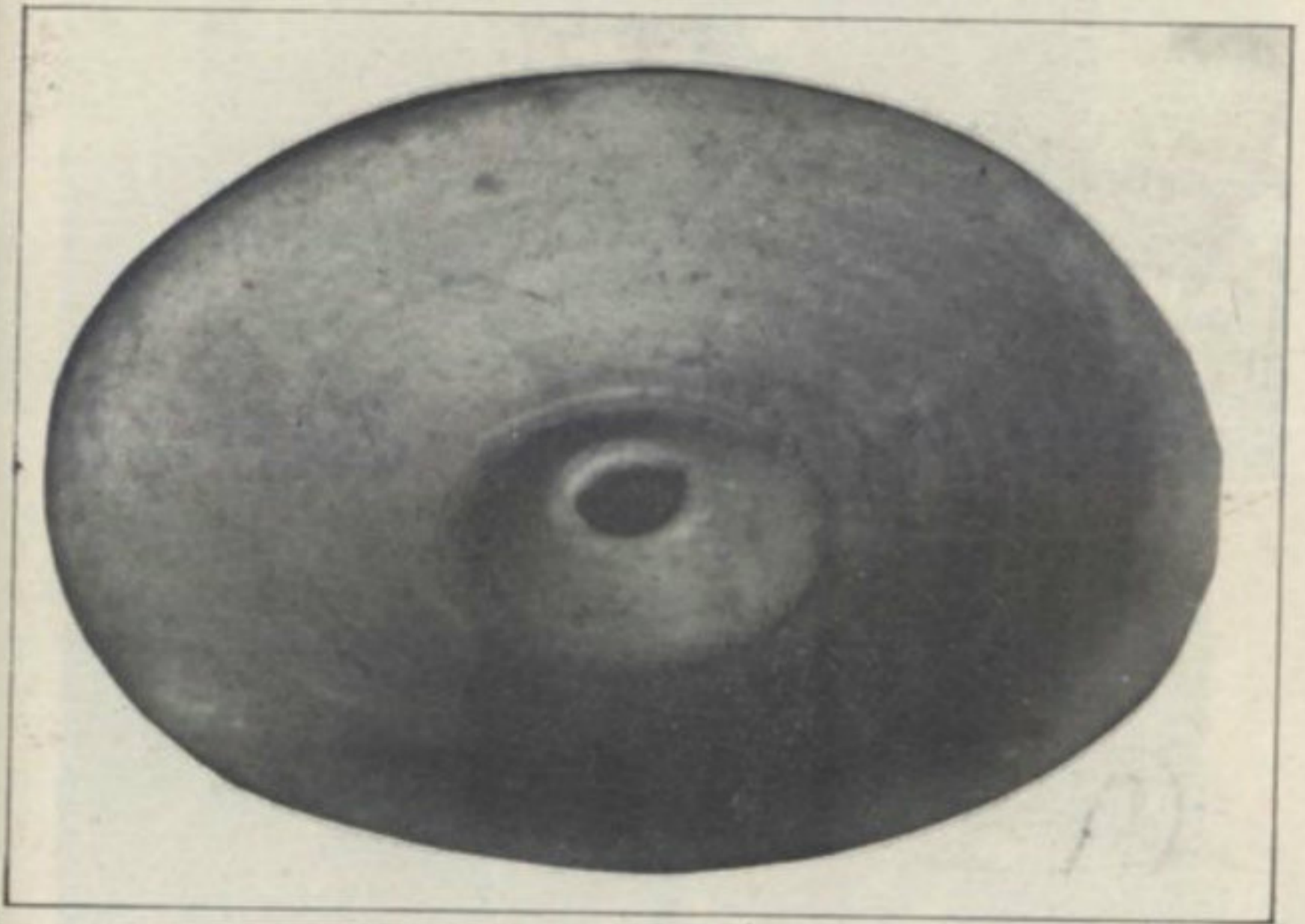

ចង្កៀងប្រេង , ដីដុត រប្បូធមិនតរភ្នំ , អង្គរក្រិ ស.វ មី៤.៥ នៃ គ.ស

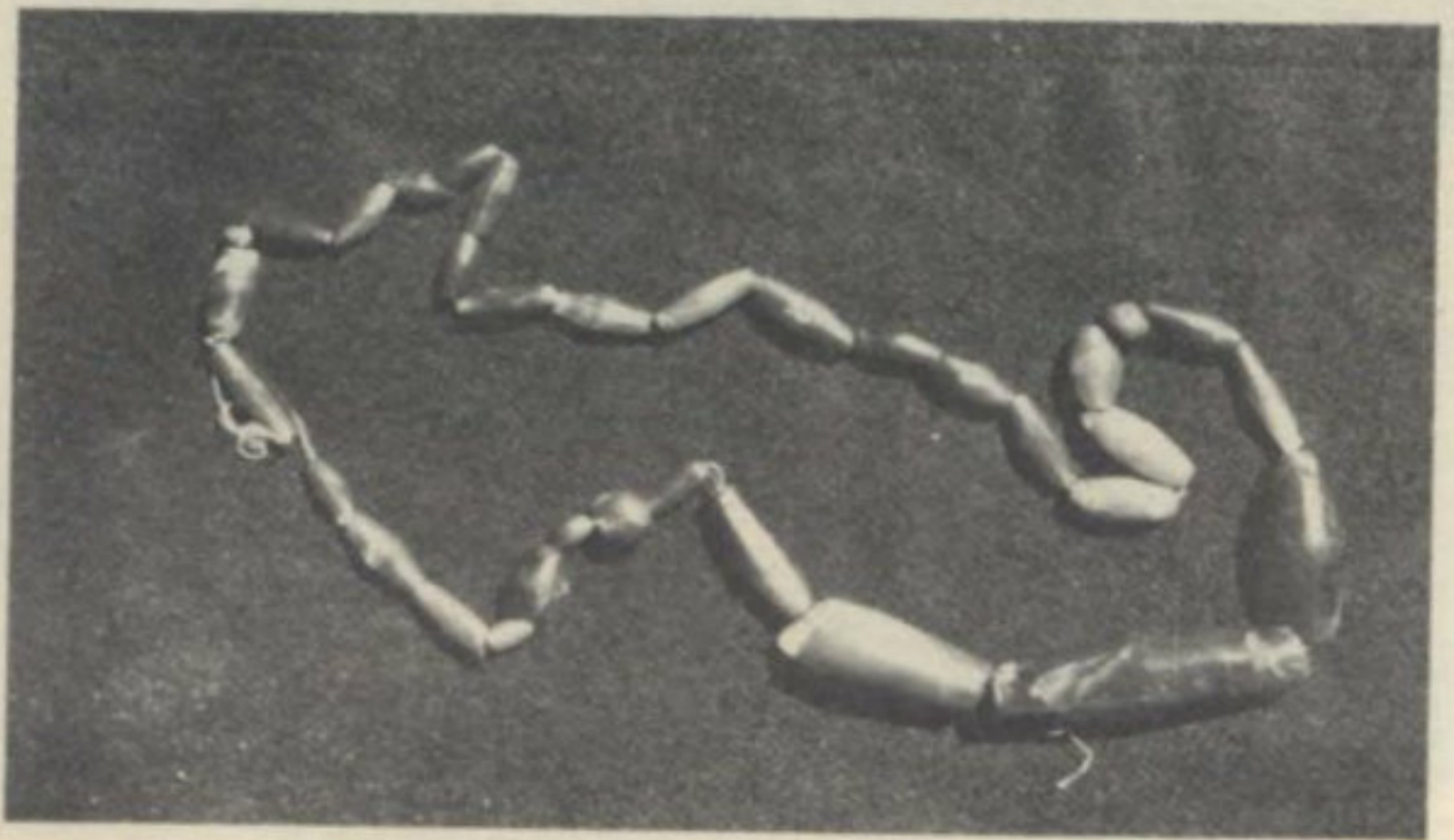
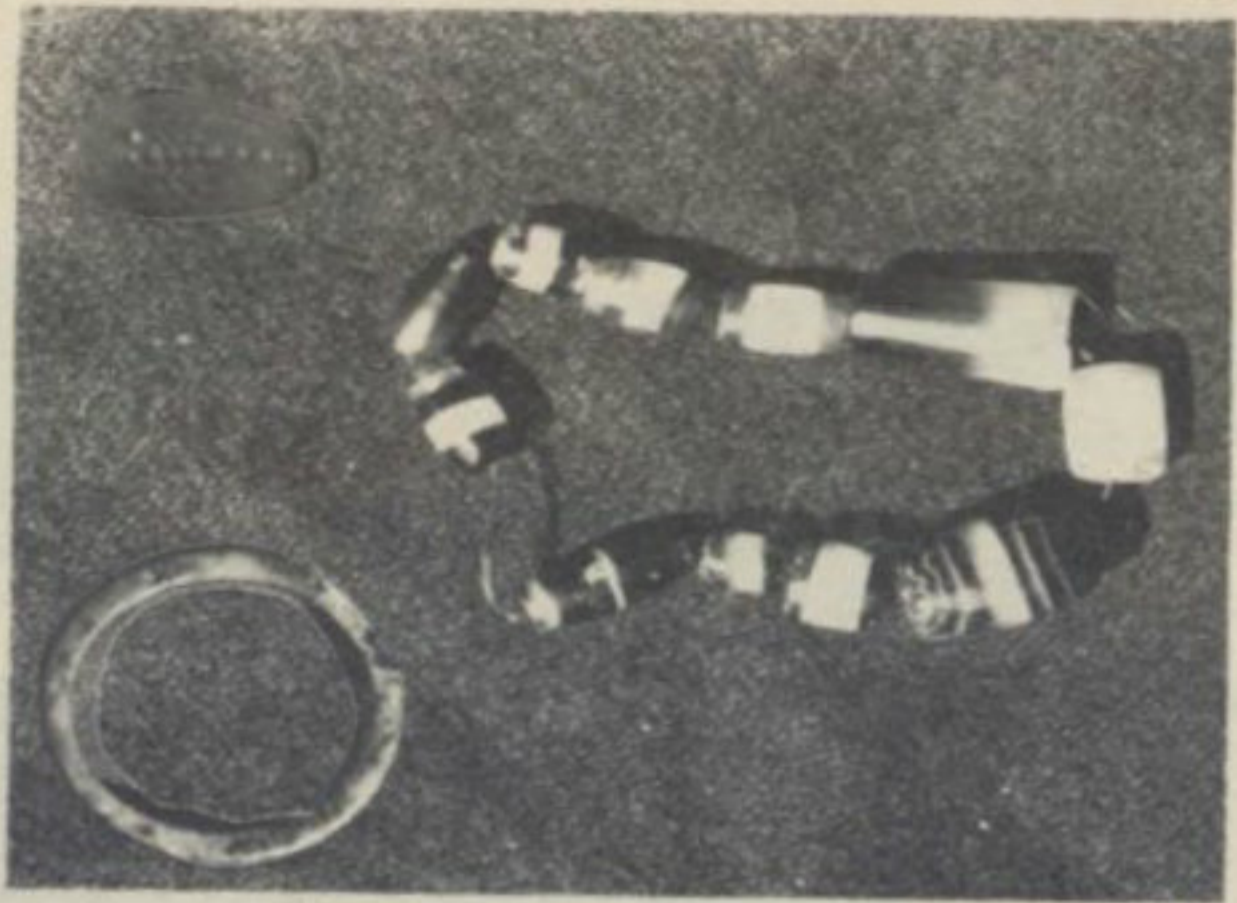

គ្រឿងអលង្កាធុ, សម័យនគរភ្នំ

- រូបភាពទី១ : ធុមានឆ្នាក់រូបកំពិស, ដីសម្រាប់, ចិញ្ចៀន, កងដៃធុហ្សាត, អង្កាធុ
- រូបភាពទី២ : ខ្សែកដាំគ្រាប់អង្កាធុ

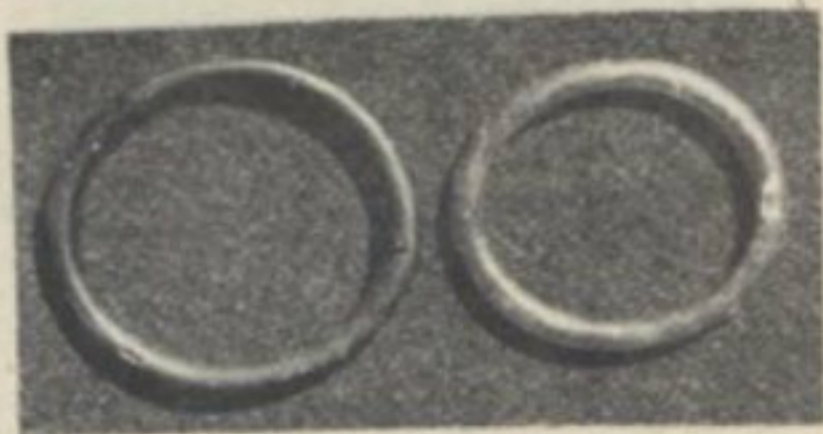

អង្កាំ, ក្រវិលត្រចៀកការ

- រូបភាពទី១-៣ : អង្កាំពណ៌ចំរុះ, អង្ការប្លឺរី
- រូបភាពទី៤ : ក្រវិលត្រចៀក, កែវ, ខេត្តព្រៃ
- រូបភាពទី៥ : ក្រវិលត្រចៀក, អង្ការប្លឺរី

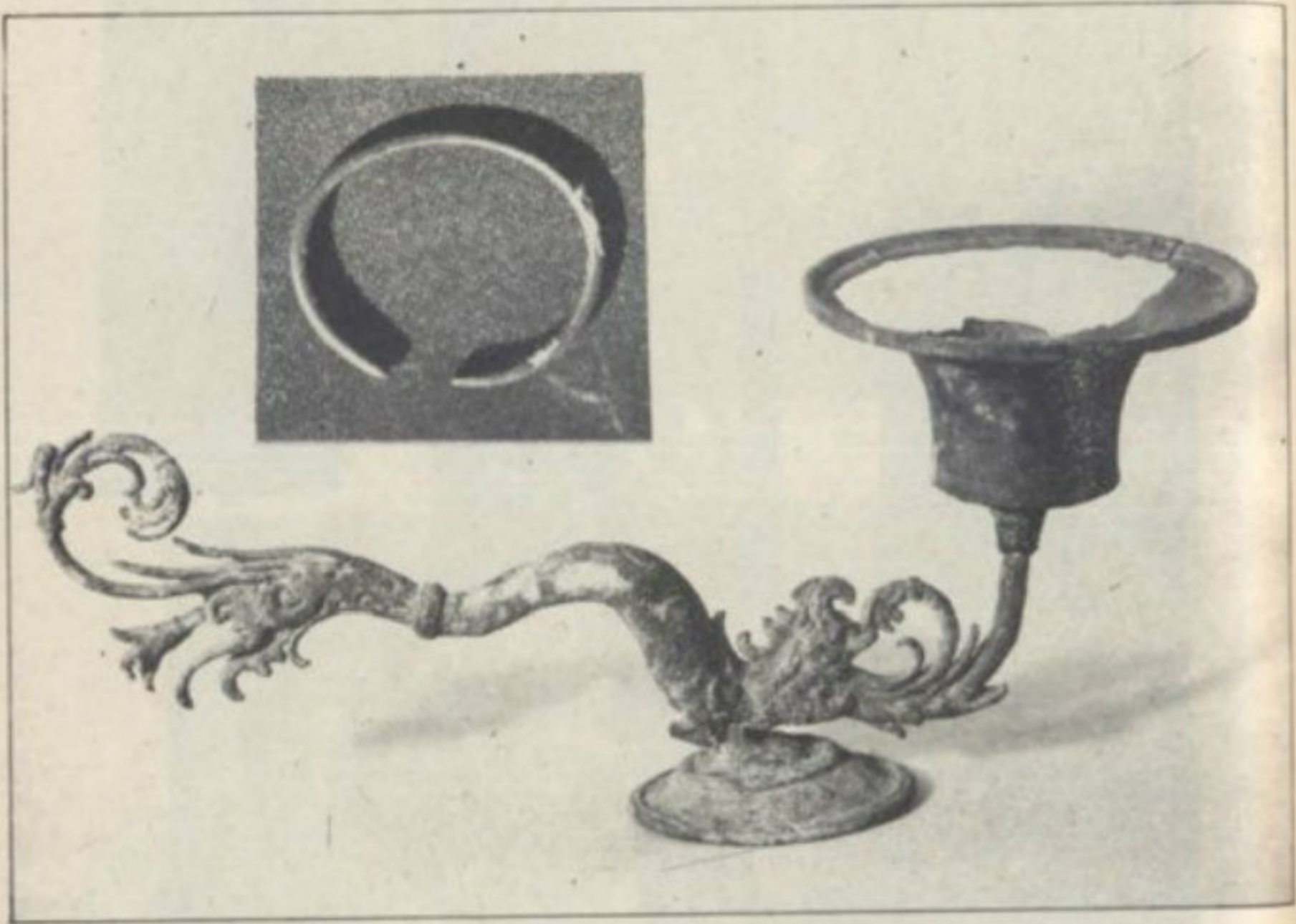

ឧបករណ៍

រូបភាពទី១ : កងដៃសិវិទ្ធ , អង្គរបូរី (ខេត្តតាកែវ)

២ : ចង្កៀងសិវិទ្ធ , អូកែវ (កម្ពុជាក្រោម)



ឧបករណ៍ប្រើប្រាស់

- រូបភាពទី១ : ថ្លៃសន្ទូចមានដេរីង , បុណប្រវត្តិ ស.វ ទី២ មុនគ.ស ,អង្គរបូរី
- រូបភាពទី២ : គ្រល់សំរាប់ត្បាញសំពត
- រូបភាពទី៣ : កម្សួលសម្រាប់សំណាញ់ , អង្គរបូរី



ឥដ្ឋ និង ក្បឿងបុរាណ

រូបភាពទី១-៣ : ឥដ្ឋ និងក្បឿងបុរាណ,អង្គរម្លីវេទត្ថតាកែវ

កាកបុរាណខ្មែរសម័យនគរភ្នំ

ព្រះបរមរាជវាំង ភ្នំពេញ



Museum of Antiquities in Phnom Penh ៩០-៩១

កាក់បូរាណបរទេស : រូមុំង

រូបភាពទី១ : កាក់ស្រុកពងទឹក ខេត្តកញ្ចះប្តី (សៀមបច្ចុប្បន្ន)

រូបភាពទី២ : រូបស្រី,បន្ទោងក,អង្ករប្តី,ខេត្តតាកែវ

រូបភាពទី៣-៥ : កាក់រូមុំង,អង្ករប្តី,ខេត្តតាកែវ ល.វទី១ នៃ គ.ស



កាក់បុរាណខ្មែរសម័យនគរភ្នំ

រូបទី១-១៤ : ការមានរូបគោ,ក្ដាម,ប្រើស,ភូមិព្រៃកពោធិ,អង្គរបូរី,ខេត្តតាកែវ



តាក់បូរាណខ្មែរសម័យនគរភ្នំ

រូបភាពទី១-៤ : ស្ថានីយកំពង់ផែ, អូកែវ, កម្ពុជាក្រោម, រូបខ្យងសំបូរ
ព្រះអាទិត្យ

រូបភាពទី៥-១៤ : ស្រុកសៀម ឬ ថៃឡង់បច្ចុប្បន្ន

គ្រឹះស្ថានអន្តរាគ្គ សម្រាប់បំពាក់

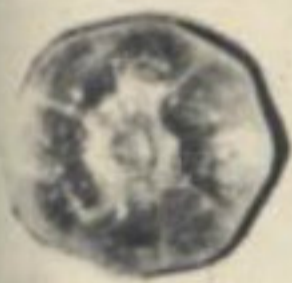

គ្រឿងអលង្កាធ្វើអំពីកែវ (អង្គរបូរី)

- កែវមានឆ្នាក់រូបសម្រាប់ចិញ្ចៀន , បន្តោងខ្សែក

(រូបទេវតា សនុស្ស , សត្វ)

- អង្គរ បូរណ



គ្រឿងអលង្កាធ្វើអំពីកែវ (ខេត្ត ក្របី , ស្រុកសៀម)

រូបភាពទី: ១- រូបទេវតា មានស្លាប ស.វទី ១ - ២ នៃ គ.ស

២- រូបមនុស្ស និង ចាប ស.វទី ១ - ៦ នៃ គ.ស

៣- គ្រាប់អង្ករកែវ ស.វទី ១ - ៦



ក្រវិលត្រចៀក, បន្ទោងខ្សែក និង ចិញ្ចៀនមានអក្សរ,

សំស្ក្រឹត, សំណា

រូបភាពទី១ : ក្រវិលត្រចៀក, ភ្នំដា, តាកែវ

រូបភាពទី២ : អូរតែវកម្ពុជាប្រកាស



វត្តមានរបស់សំលៀកបំពាក់ ,អូកែវ,ខេត្តត្រាវិញ(កម្ពុជាប្រកាម)

រូបភាពទី១ : បន្ទោងមានរូបមនុស្សប្រុសពាក្យាវ នងស្នៀកក្សិ៍ន

រូបភាពទី២ : ស្រីស្នៀកសំពត់,លែងដោះ

សាសនា - ជំនឿ - អច្ឆិយៈវត្ថុ :

- រូបអ្នកតា, បុព្វបុរស និងលិង្គ
- រូបពុទ្ធអង្គ (និកាយហិនយាន និងមហាយាន)
- ទេវតាក្នុងព្រហ្មញ្ញសាសនា

(ទេវតាសំខាន់, ទេវតារង និងនិមិត្តរូបរបស់ទេវតា)



វត្តមាននៃជំនឿលើបុព្វបុរស

រូបភាពទី ១: មនុស្សឈោរ, ព្រែកពោធិ៍, អង្គរឫទ្ធិ, តាកែវ

២: មេជ័យអង្គុយ, ព្រែកពោធិ៍, តាកែវ



វត្តមាននៃការគោរពអ្នកតាចាស់ស្រុក្រ
 រូបភាពទី១-២ : ក្បាលអ្នកតា, បាយអ ឬឥដ្ឋកំចោរ, ចាភ្នំ, ព្រៃវែង



ចម្លាក់សិរិទ្ធិរបស់អច្ឆរិយៈបុគ្គល

រូបភាពទី១ : ម្តាយពរកូន,សក់វែង,រចនាបទភ្នំដា , អង្គរបូរី

រូបភាពទី២ : រូបយោនី,អង្គុយ,ព្រែកពោធិ,អង្គរបូរី,តាកែវ

រូបភាពទី៣ : ទេវតា ហ្គ្រិច-រ្យម័ង ប៊ូសេអ៊ុយុង,
អូកែវ,ខេត្តត្រាវិញ(កម្ពុជាក្រោម)

www.budinst.gov.kh

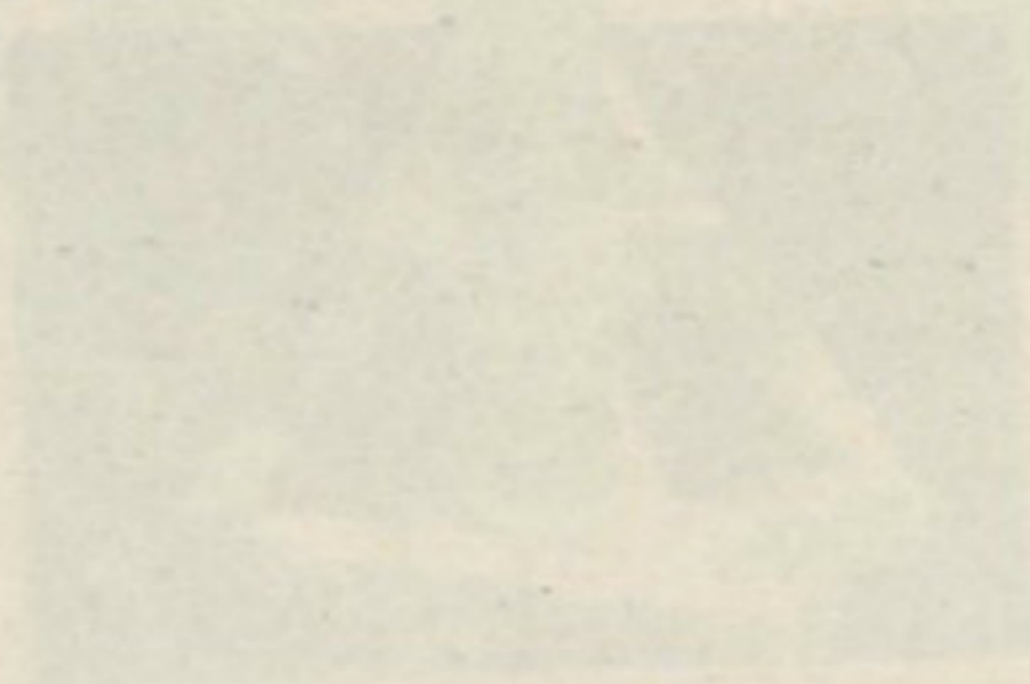
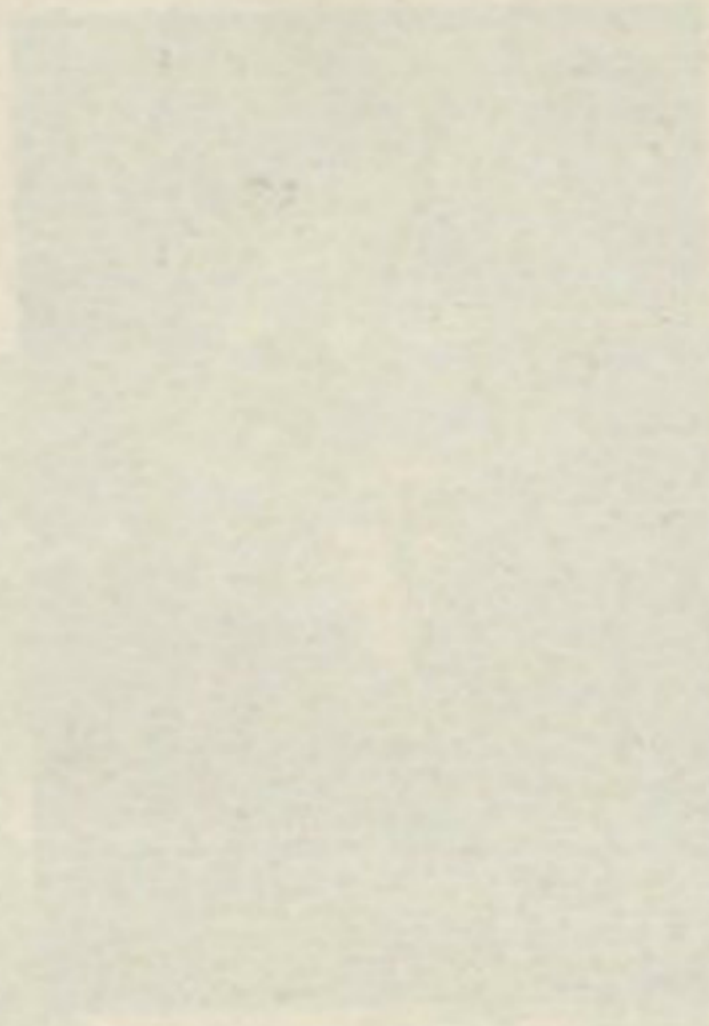
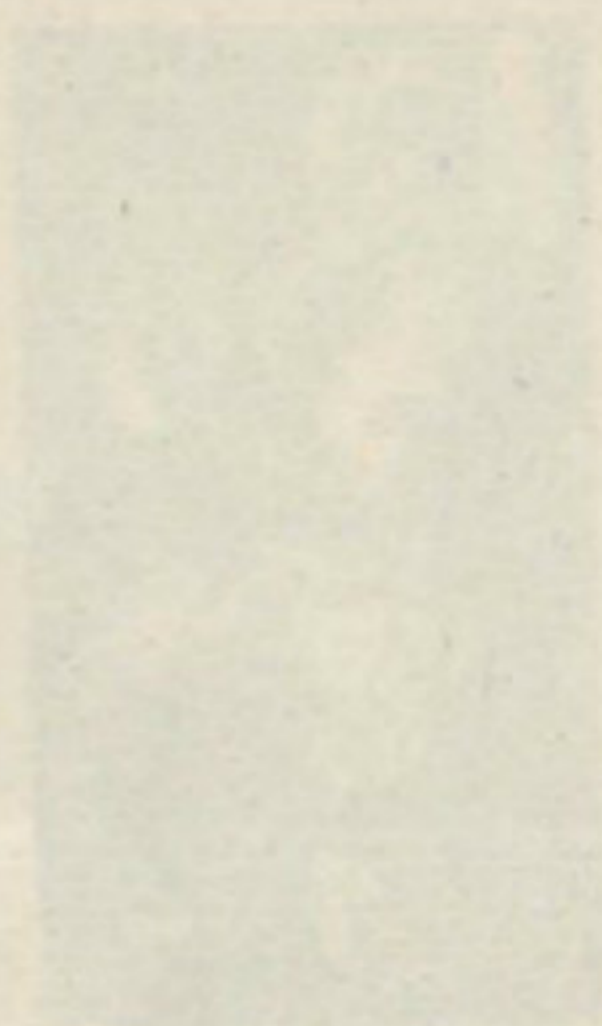

ទេវតានៃព្រហ្មញ្ញសាសនា :

- ទេវតាសំខាន់ជាងគេ
- ទេវតារង ឬ ថ្នាក់ក្រោម , សត្វអន្លិយៈ
- វត្ថុនិមិត្តរូបនៃព្រហ្មញ្ញសាសនា (លិង្គ , យោនី ។ ល។)



ព្រះព្រហ្ម

សម្បត្តិវិទ្យាស្ថាន, ស.វ.ទី ៧



ព្រះវិស្ណុ

រូបភាពទី១ : ខេត្ត សុរាធានី (សៀមបច្ចុប្បន្ន)

២ : ទួលដៃបួន , ព្រៃដៃង



ព្រះវិស្ណុ

រូបភាពទី១ : ព្រះវិស្ណុ , ភ្នំដា , តាកែវ

២ : ខេត្ត ឧត្តរស្រីធម្មរាជ (ស្រុកសៀមបត្តបុរាណ)



ព្រះវិស្ណុ

រូបភាពទី ១: គោកបៀប , បច្ចិមបុរិ

២: ស្រីមហាពោធិ , បច្ចិមបុរិ

៣-៤: ព្រះវិស្ណុ ខេត្ត សុរាត្រា



ទេវរូប ស.វ ទី ៥-៦ គ.ស

រូបភាពទី១ : ព្រះសុរិយា : ខេត្ត សុរាត្រា

ព្រះវស្ស : ខេត្ត សុរាត្រា



ព្រះ ហរិហរៈ

ព្រះហរិហរៈ (ពាក់កណ្តាលវិស្ណុ, ពាក់ក្បាលសីវៈ)

រូបភាពទី ១-២, ព្រែកពោធិ៍, អង្គរឫទ្ធិ, តាកែវ



ព្រះត្រិស្ក

រូបភាពទី ១: ស្រីទេព ស.វទី ៦

២: ចំប៉ាសីក្ក ស.វទី ៦



ព្រះគ្រិស្ណ

- រូបភាពទី: ១-២: ភ្នំដា, ព្រៃកែវ



ព្រះពលរាប

អង្គរឃុំ តាវែង



ព្រះអរធានាវិស្វារៈថ្ម

ចម្លាក់ព្រះអរធានាវិស្វារៈ, ខេត្តអូរស្រី (សៀមបច្ចុប្បន្ន)



- ព្រះស្មន្ត

- រូបភាពទី: ១- ភ្នំដា, តាកែវ
 ២- ភ្នំដា, តាកែវ



ព្រះសុរិយា

ព្រះសុរិយា, ជាយោបល់, តែនិព្វ, កម្ពុជាក្រោម



ព្រះនាង ឧមា ឬ ទូតាំ

- រូបភាពទី: ១- កោះត្រៀង, ក្រចេះ - ស្ទឹងត្រែង
- ២- សារមន្ទីរជាតិភ្នំពេញ

សត្វអត្តិវិយៈ



ព្រះតិរេស

រូបភាពទី១ : វិហារភ្នំ, បឹងកក(ក្រុងទេព), ថែបចុប្បន្ត

រូបភាពទី២ : សុរិន្ទ្រ, សៀមបចុប្បន្ត

រូបភាពទី៣ : ទួលអង្គតាវ, កម្ពុជាប្រាម

រូបភាពទី៤ : ទួលព្រះតិរេស, ព្រៃវែង

រូបភាពទី៥ : ព្រះសាទភ្នំរូង, បរិវេណ, ស.វទី៧



- ព្រះតោនត្វិន

រូបភាពទី ១: ក្រចេះ (ស.វទី ៧)

២: ស្រីទេព (ស.វទី ៦ - ៧)

៣: អង្គរឫក្សិ (ស.វទី ៧)

៤: ហាន់ជ័យ, កំពង់ចាម (ស.វទី ៧)



សិក្ខតោ

រូបភាពទី១ : តោនៃប្រាសាទតោ , ក្រុមប្រាសាទសម្បូរណ៍

ប្រាសាទ-ថតនៅខែ ៥ ឆ្នាំ ១៩៩៥

២ : រូបដដែលថតនៅ ស.វ. ទី១៩ ដោយអាជីហរ ឡឺកែរ



ព្រះកល្លិន

- រូបភាព: ព្រះកល្លិន (ក្បាលសេះ ខ្លួនមនុស្ស)

គុកត្រាប, កណ្តាល



ព្រះសិវលិង្គលក្ខណៈធម្មជាតិ

ស.វ ទី ៤-៥ គ.ស

វត្តគំនូរ អង្គរបូរី



- ព្រះសីវលិង្គ

- ១- ប្រាសាទ ភូមិព្រួស សង្ក្រាន្ត, សុរិន្ទ
- ២- លិង្គព្រះរាជ, អង្គបុរី, តាវែក
- ៣- លិង្គព្រះរាជធានី, ស្រីទេព
- ៤- មុនលិង្គ
- ៥- មុនលិង្គ (សារមន្ទី ហ្គីមេ, ធីតា)
- ៦- ចេតិយវត្តកៅ, តៃយ៉ា
- ៧- អង្គបុរី
- ៨- ប្រាសាទតូចណាដម្លូ, អារាញ, បច្ច័យបុរី



លិង្គ , លិង្គនិងស្នាដៃ



ត្រីសូលី , ខ្យងសំបូរ , កងចក្រ

១- ២- ៣- ត្រីសូលី អង្គបុរី, តារៃ

៤- ថ្មដុំ និង ដុំឈូក ជាត្រីសូលី អណ្តូងស្វាយ

៥- ក្រះនាគយ៍ លើសន្លឹកមាស (កម្ពុជាក្រោម)

៦- ៧- កងចក្រ និង ខ្យងសំបូរ (ទុរសៀង កម្ពុជាក្រោម)

៨- ៩- កងចក្រ និង ខ្យងសំបូរ (អង្គបុរី, ស្រុកស្វាយលេ, តារៃ)

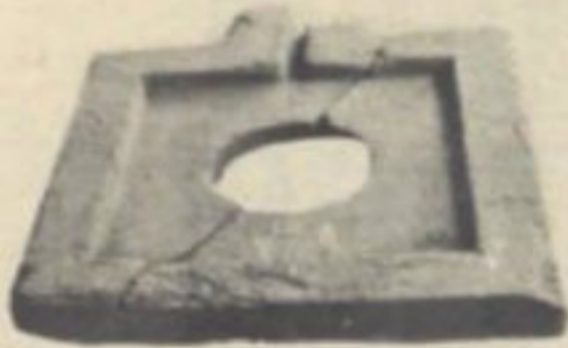

ព្រះស្នាដ្រោនី

- រូបភាពទី ១- សម្បូរណ៍ព្រៃតុក, កំពង់ធំ
- ២- ប្រាសាទពណ៌ជ័យ, អាញ, បច្ច័យបុរី
- ៣- សារមន្ទីរ ខេត្តស្ទឹងត្រែង
- ៤- កំពង់ស្ពឺ ៥- កំពង់ស្ពឺ

រូបព្រះពុទ្ធអង្គ - និកាយហិនយាន

ព្រះពុទ្ធអង្គ

(ស.វទី ៥ - ៦ នៃ គ.ស)



ព្រះពុទ្ធអង្គ សិរិទ្ធស្រង់ឈរ

ស្រុកពងទឹក, ខេត្តកញ្ជ្រះបុរី (សៀមសព្វថ្ងៃ)



ព្រះកេសព្រះពុទ្ធអង្គទ្រង់

រូបភាពទី១ : ទួលព្រះធាតុ, ស.វទី៧

រូបភាពទី២-៥ : ផ្ទាំងអង្គរវិហារខេត្តតាកែវ ស.វទី ៦



ព្រះពុទ្ធអង្គទ្រង់អង្គុយ

ស្រុកសើមថើ , កម្ពុជាក្រោម



ព្រះពុទ្ធអង្គថ្ម , ទ្រង់ឈរ

រូបភាពទី ១: ទួលតាហ្វ្រែយ , កំពង់ស្ពឺ (ស.វទី ៦ គ.ស)

២-៣: វត្តរំលោក , អង្គបុរី , តាកែវ (ស.វទី ៦ គ.ស)



ព្រះពុទ្ធអង្គទ្រង់បង្រៀន

អង្គរប៊ូរី.រចនាបទភ្នំពេញ.ស រទី៦ នៃគ.ស



រកឃើញនៅ ចេតិយបឋម , នគរបឋម

ព្រះពុទ្ធអង្គទ្រង់ឈរ សិរិទ្ធ និង ថ្ម

រូបភាពទី១ : សម័យនគរភ្នំ មុនការបង្កើតនគរមន ឡាវតី,ស.វ ៧ គ.ស

រូបភាពទី២ : ខេត្តស្វាយរៀង ចានី ស.វទី៦ នៃគ.ស



ព្រះពុទ្ធអង្គទ្រង់អង្គុយ, ថ្ម

រូបភាពទី១ : កាប់ហ្សាំងហ្សុក, ស.វទី ៦ នៃគ.ស

រូបភាពទី២ : សត្យមុនីមាននាគប្រក ស្រុកដាយ , បរិវេណ (សៀមបច្ចុប្បន្ន)

រូបភាពទី៣ : ភូមិថ្មី, ស.វទី ៦ នៃគ.ស

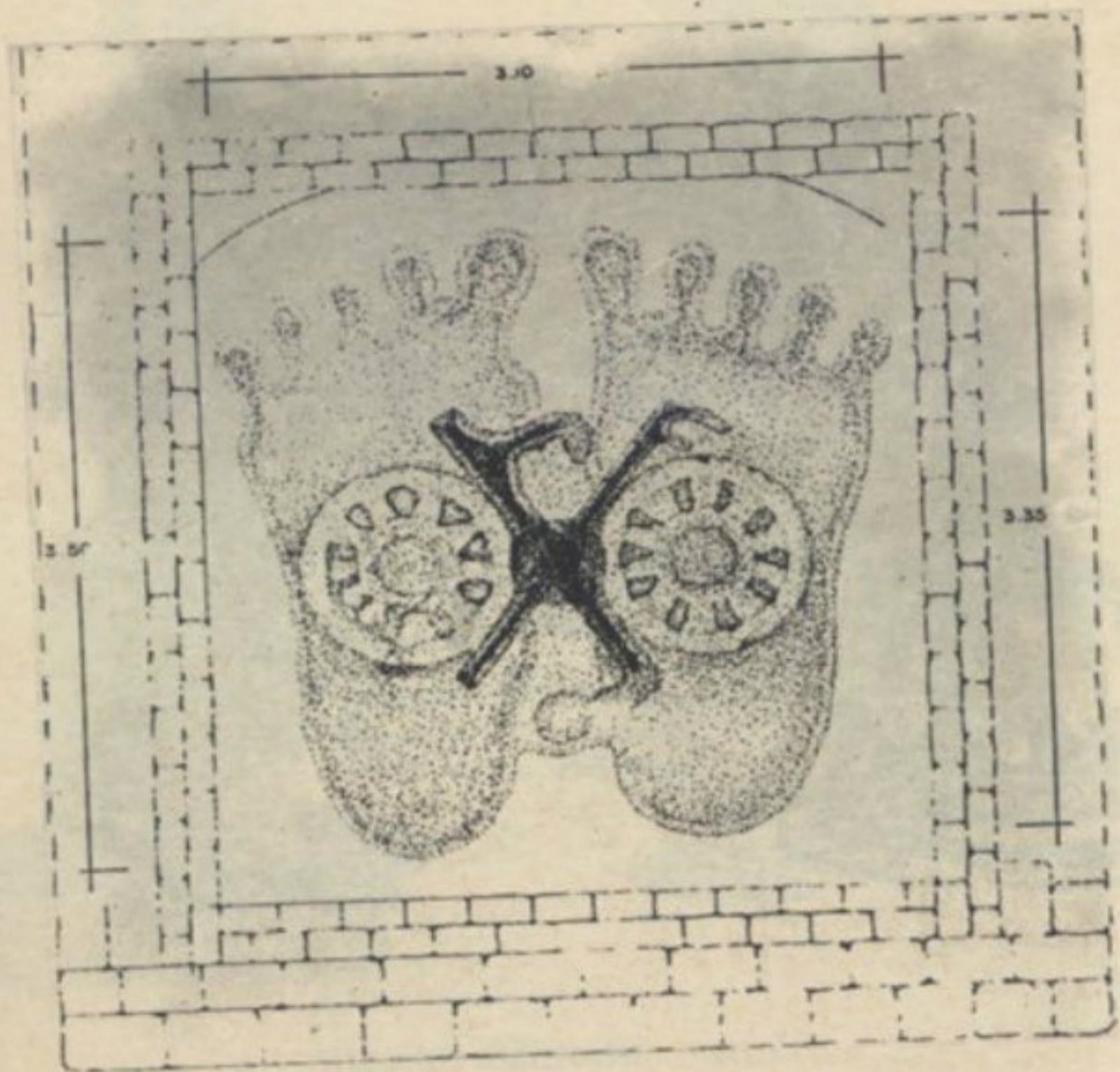

ព្រះពុទ្ធតាម

រូបភាពទី ១- ស្រះមរកត, ស្រីមហាពោធិ៍, បច្ច័យបុរី

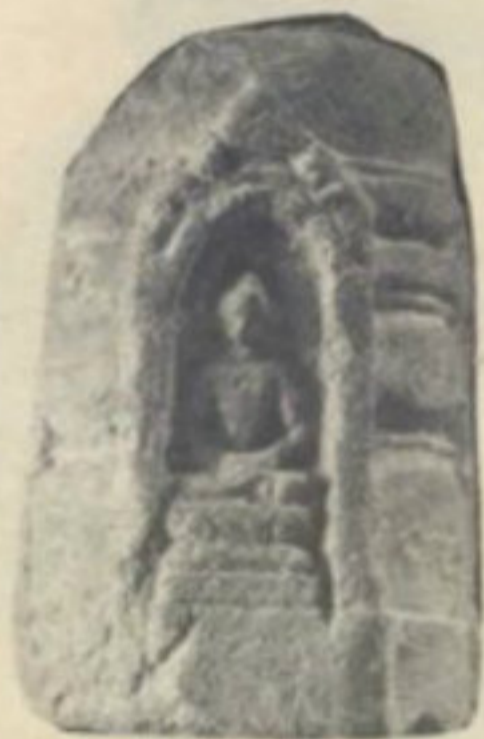

ព្រះចេតិយថ្ម, ព្រះពុទ្ធអង្គសិរិទ្ធ និងព្រះបដិមាពុម្ព

រូបភាពទី ១: ចេតិយ័ថ្ម, រចនាបទ បាលាសេនា, អង្គរឫទ្ធិ (ស.វទី ៧-៨)

២: ព្រះពុទ្ធអង្គសិរិទ្ធ, ស្រុក អំបិល, ឧត្តរមានជ័យ (ស.វទី ៧)

៣: ព្រះពុម្ព, អង្គរឫទ្ធិ, តាកែវ (ស.វទី ៧)



ស្នូបតូចសម្រាប់អបកិត្ត (ល.រទី៦-៧នៃគ.ស)

រូបភាពទី១ : ដីដុត, ខេត្តមហាសារាវត្ត (សៀមបត្តប្បន្ន)

រូបភាពទី២ : ខេត្តយ៉ាឡា, រចនាបទនគរភ្នំ, អនុភាពសិល្បៈគុម្មៈ,
ល.រទី៦-៧នៃគ.ស

រូបភាពទី៣ : ស្រីទេព, ខេត្តភេជបុន, ថ្មបាយក្រៀម

រូបភាពទី៤ : ខេត្តចៃយ៉ា, ថ្ម , សៀមបត្តប្បន្ន

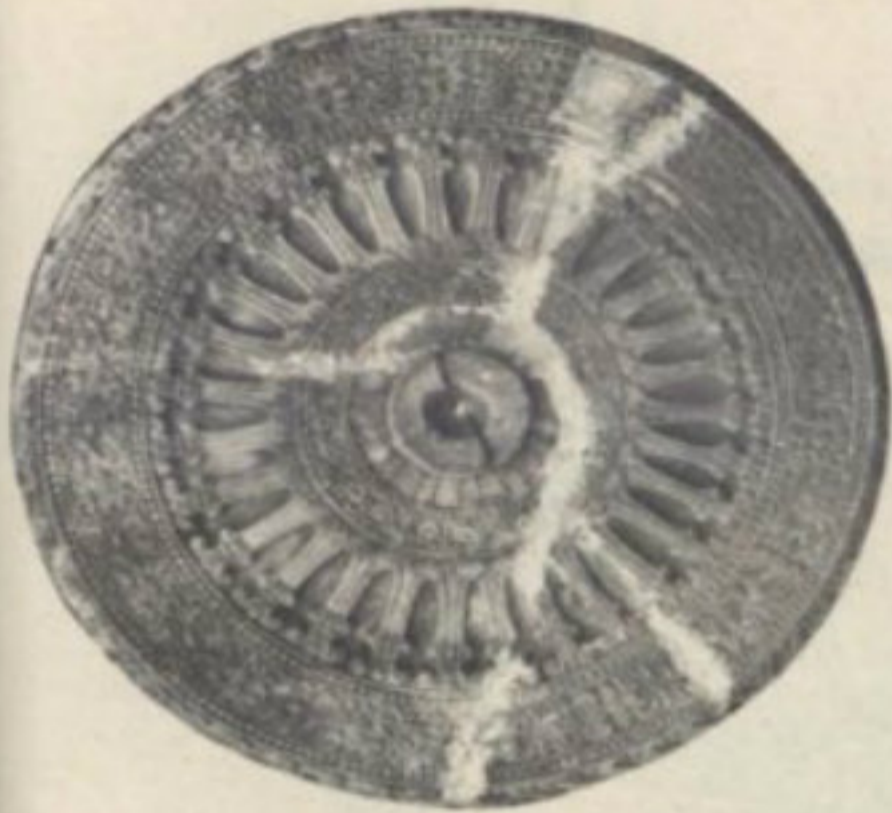

កងចក្រខ្មែរ និង មន

រូបភាពទី១ : កងចក្រខ្មែរនៅស្រីទេព ,ខេត្តកេរដំបូង
សម័យចេនឡា,ចុងស.វទី៦ ,ដើមស.វទី៧

រូបភាពទី២ : កងចក្រមននៅនគរទ្វារវតី,ខេត្តនគរវត្ត ស.វទី៧

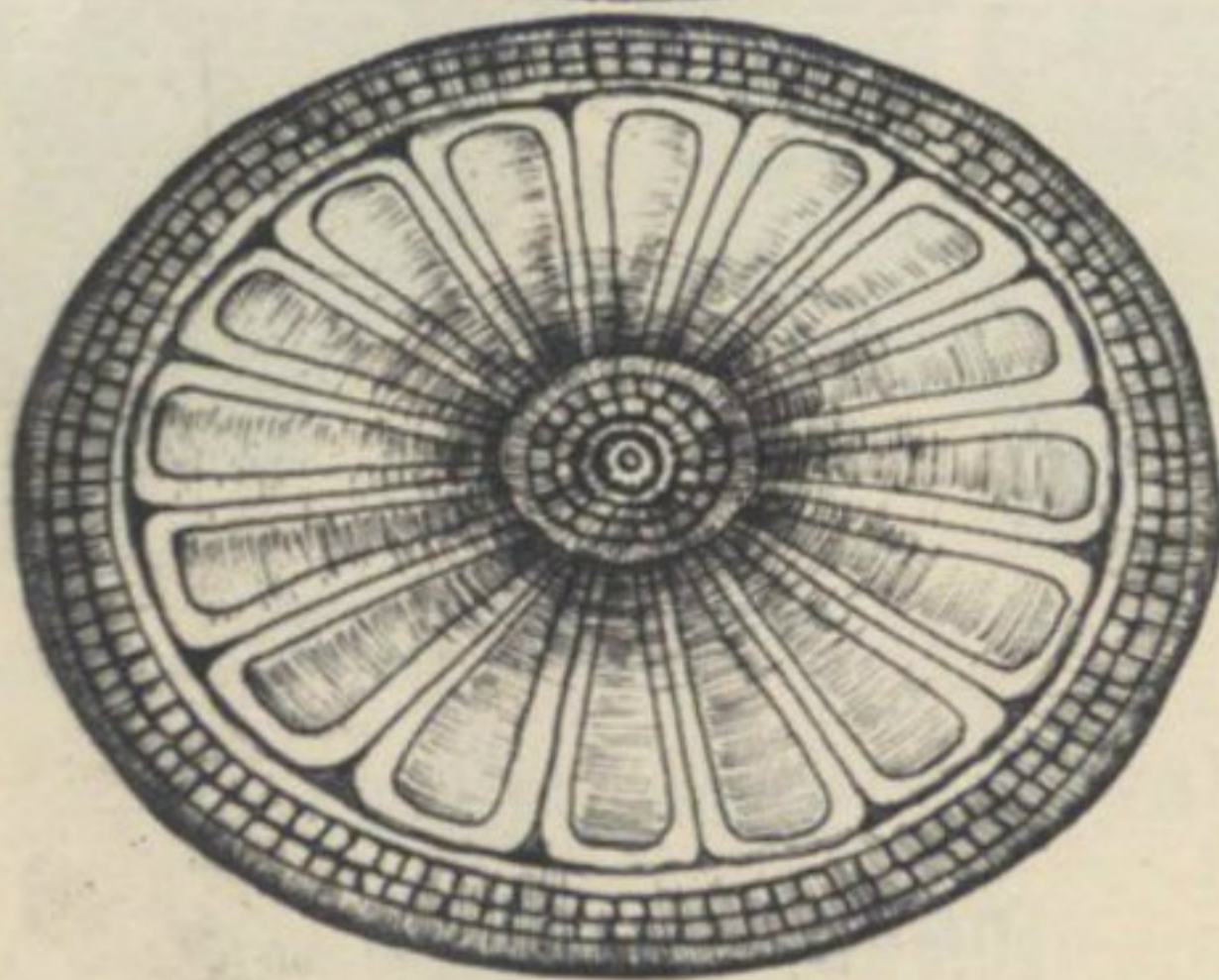
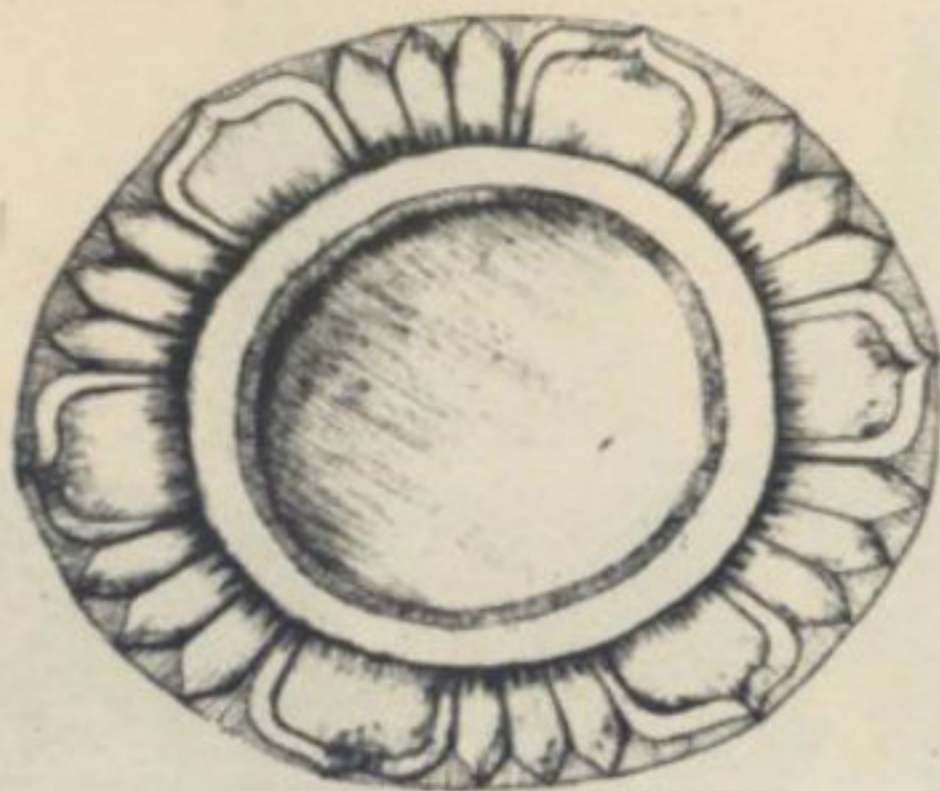

ផ្ទាំងឈូក

រូបភាពទី ១- ព្រែកទេស, អង្គបុរី, ព្រៃកែវ

២- អ៊ូបុរ

វត្តមាននិងវិធីរូបនៃព្រះពុទ្ធសាសនា

- ព្រះពុទ្ធ ៣១
- ទេតិយ
- ព្រះបដិមាពុម្ព
- ស្នូប
- កងចក្រ
- ផ្កាឈូក
- សិមា



ព្រះពុទ្ធអង្គតូលព្រះនិពាន, ថ្ម

- ព្រះពុទ្ធអង្គព្រះបរមនិពាន ស.វ ទី៦ នៃគ.ស



ព្រះសិមាថ

រូបភាពទី១-២ : ភ្នំគូលេន

៣ : ត្រីទេព ខេត្តភេជបុរ សៀមបតុប្បន្ន

៤ : អូបន់

៥ : ភ្នំគូលេន



ព្រះសិមា

- រូបភាពទី ១- ២- ៣- សិមា អ៊ូបន់
- ៤- ខ្ពង់ សិស្សាកេត (សៀម)
- ៥- បាទល្យ័ង, ឧត្តរធានី (សៀម)
- ៦- ឆតរាជសិមា



ព្រះសិមា

រូបភាពទី :

១- អ៊ូបន់

២- ឆកសសគន

២- ឆករាជសិមា

៥- សង្កៈ , សុរិទ្ធ

៣- យ៉ាឡា

៦- ស្រីទេព , យសោជន

រូបព្រះពុទ្ធអង្គ - និកាយ មហាយាន

- ព្រះអវលោកិតេស្វរៈ ឬ ព្រះពោធិសត្វ



- ព្រះអវលោកកេស្វរៈ សិវិទូ

- វត្ត កំពង់ហ្លួង , ព្រៃកប្បាស , តាកែវ



- ព្រះអរលោកកេសុរៈ និងព្រាជ្ជាបរមិត

- រូបភាពទី : ១-២: ព្រះកូនជ័យ , បុរិរម្យ , សារមន្ទីរជាតិ បាងកក
 ៣- នាងព្រាជ្ជាបរមិត , ព្រះកូនជ័យ ,
 សារមន្ទីរ មឿងបុរេបណ្ណ (បាងកក)



ព្រះអរលោកកេសុរៈ សិរិទ្ធ និង ថ្ម

- រូបភាពទី :

១- សារមន្ទីរភ្នំពេញ

២- រ៉ាច់យ៉ា , កម្ពុជាក្រោម , សារមន្ទីរ ហ្គីរម , ទីក្រុង ប៉ារីស

អង្គរឫស្សី ខេត្តតាកែវ ស.វទី ៦ ពាយ័រ.



ព្រះអវលោកិតេស្វរៈ សិរិទ្ធ

រូបភាពទី: ១-២-៣: ព្រះភ្នំជ័យ បុរីម្យ

សិលាចារឹក



សិលាចារឹកសម័យនគរភ្នំ និងចេនឡា

- រូបភាពទី១ : សិលាចារឹករូកាញ់ ស.វទី៣ នៃគ.ស(កម្ពុជាក្រោម)
- រូបភាពទី២ : សិលាចារឹក កា ៨៧៥ ប្រាសាទតាជំបងដែក(ស.វទី៦នៃគ.ស)
- រូបភាពទី៣ : សិលាចារឹកអង្គរឃ្នី ខេត្តតាកែវ សម័យចេនឡា
- រូបភាពទី៤-៥ : សិលាចារឹកអង្គរឃ្នី ស.វទី៦នៃគ.ស

(ដើម ស. ១ ទី ៧)



សិលាចារឹកសម័យមុនអង្គរ

- រូបភាពទី ១- ម៉ុំអូរកែវ, ខ្សែសៀង (កម្ពុជាក្រោម)
- ២- ៤- អ៊ូបន់ (ផងទន្ធមូល) សៀមបច្ចុប្បន្ន
- ៣- យសោធន (សៀម)
- ៤- បុរិរម្យ (សៀម)

ផែនការស្តីពីដំណើរឆ្ពោះទៅរកសិទ្ធិសម្រាប់លិខិតបេស៊ីសជនជាតិ

ថែ-លាវ(ឡាវ) និងឃ្នូនឫឡៅ

- ផែនការនៃការហូរចូលអតីតព្រះណាចក្រខ្មែរ

នៃជនជាតិឃ្នូន ស.វទី៣មុនគ.ស

- ផែនការនៃការហូរចូលក្នុងអតីតព្រះអាណាចក្រខ្មែរ

នៅស.វទី១៣ នៃគ.ស

ជនជាតិថៃដាំថៃខាវ

ឆ្នាំ ១៦០

(បច្ចុប្បន្ន នៅឃុំណាង និង ស្រុកយូនខាងជើង)



ជនជាតិ ថៃ-វៀតណាម អម្បូរចិន

ផែនទីនៃប្រទេសកម្ពុជា អេហេតូកូប៊ីនរើ

លក្ខណៈពិសេសរបស់អេហេតូកូប៊ីនរើ បន-ខ្មែរ



ផែនទី អេហេកូប៊ិនអើ (HE)

**រូបភាពស្តីអំពីវត្តមានរបស់ជនជាតិខ្មែរ
និងខ្មែរលើសេវាឥណ្ឌូចិនបច្ចុប្បន្នក្រោយ
ពីការបែបបាក់នៃព្រះរាជាណាចក្រកម្ពុជា**



ជនជាតិខ្មែរនៅស្រុកសៀម និងយួនខាងត្បូងបច្ចុប្បន្ន

រូបភាពទី១-៣ : បងប្អូនខ្មែរនៅប៊ុរម្យ សុរិន្ទ(សៀមបច្ចុប្បន្ន)

រូបភាពទី៤-៥ : ខ្មែរណៅត្រពាំង, កម្ពុជាក្រោម ឬ យួនខាងត្បូង



ជនជាតិខ្មែរលើ

- រូបភាពទី១ : ក្រមុំខ្មែរលើមួយ, យូនខាងត្បូង (កម្ពុជាប្រកាម)
- រូបភាពទី២ : ភ្នំនៅក្រចេះ, ស្ទឹងត្រែង (រូបភាពស.វទី ១៩)
- រូបភាពទី៣ : ក្រមុំមួយនៅកម្ពុជាប្រកាម
- រូបភាពទី៤-៥ : ជនជាតិគួយនៅកំពង់ធំ

យួន និង សេរ្យម



ជនជាតិខ្មែរលើ

រូបភាពទី

១- លាវ

២- កម្ពុជាក្រោម

៣- ៤- ៥- ព្រៅ នៅភ្នំគីរី

៥- គួយនៅសង្កាត់ (សៀម)

ព្រះរាជខ្ញុំបត្តម្តងាយសម្តេចក្រុងព្រះ នរោត្តមរណាប្បវត្តិ
នាយករដ្ឋមន្ត្រីទី១ នៃរាជរដ្ឋាភិបាលកម្ពុជា