

# ព្រះបាទ ជ័យវរ្ម័នទី ៧ Jayavarman VII



ទុក្ខរបស់ប្រជាពលរដ្ឋ ជាសេចក្តីទុក្ខខាងផ្លូវចិត្ត ដែលមានសេចក្តីឈឺចាប់ខ្លាំងណាស់  
ទោះបីមិនមែនជាសេចក្តីទុក្ខរបស់ព្រះអង្គ តែជាសេចក្តីទុក្ខសំរាប់អ្នកគ្រប់គ្រង

**The misery of people is painful mental misery.**

**Even though it is not his's misery, it is guardian's misery.**

សិក្សាស្រាវជ្រាវ និងរៀបរៀងដោយ  
ព្រះតិក្ខុ សូង ធន់ (ធម្មនាថោ)

Research and Composed by  
**Pra Song Thourn**

វិទ្យាសាលាជាតិសិក្សាស្រាវជ្រាវ  
កម្ពុជា ១៩៧៥

# ព្រះបាទ ជ័យវរ្ម័នទី ៧

## Jayavarman VII

សិក្សាស្រាវជ្រាវ និងរៀបរៀងដោយ  
ព្រះតិក្ខុ ស្នង ធន់ ( ធម្មនាថោ )

Research and Composed by  
**Pra Song Thourn**

បោះពុម្ពលើកទី ១  
រក្សាសិទ្ធិគ្រប់បែបយ៉ាង

ព.ស. ២៥៥៧

គ.ស. ២០១៣





**រោងចក្រ ម៉េង ហាវ**

**MENG HAO PRINTING HOUSE**

អាសយដ្ឋាន : ផ្ទះលេខ៨១ ផ្លូវ១៧២ សង្កាត់ជ័យជំនះ ខណ្ឌដូនពេញ  
 ភ្នំពេញ (ខាងលិច **វត្តឧទ្ទានុលោម** ប្រហែល២០០ ម៉ែត្រ)  
 ទូរសព្ទ : ០១២ ៨២៦ ៩២០ / ០១២ ៧៧៩ ១០០ / ០១២ ៧១២ ៧១៥  
 អ៊ីម៉ែល : hao\_print@yahoo.com / heangprint@gmail.com

## អាម្ពកថា

សៀវភៅនេះបានកើតឡើងដោយការជួយបណ្តុះគំនិត របស់ញោម បណ្ឌិត ឆែង ថេវង សមាជិកវិទ្យាស្ថានបណ្ឌិតសភាជាតិកម្ពុជា តាមរយៈ ការបណ្តុះគំនិតនេះពេលគឺចាប់ពី២០០៧មក អ្នករៀបរៀងដែលមិនធ្លាប់ បានចាប់អារម្មណ៍សិក្សាអំពីប្រវត្តិសាស្ត្រ និងបុរាណស្ថានខ្មែរពីមុនមកក៏ ចាប់ផ្តើមចាប់អារម្មណ៍សិក្សាអំពីប្រវត្តិសាស្ត្រ និងសាសនស្ថានខ្មែរ។

លុះដល់ឆ្នាំ២០០៩ អ្នករៀបរៀងមានឱកាសសិក្សាបន្តថ្នាក់អនុ បណ្ឌិតនៅសកលវិទ្យាល័យ (Mahamakutraavidyalaya University) ដោយសកលវិទ្យាល័យតំរូវអោយសរសេរកិច្ចការស្រាវជ្រាវ។ ក្នុងពេលជា មួយគ្នានេះ អ្នករៀបរៀងក៏បានលើកយករជ្ជកាលព្រះមហាក្សត្រខ្មែរដ៏អច្ឆ- រិយរបស់ព្រះអង្គនាសម័យមហានគរគឺ ព្រះបាទជ័យវរ្ម័នទី៧ មកសិក្សា ដោយយល់ឃើញថា ប្រធានបទខាងលើពុំសូវមានអ្នកសរសេរ ព្រមទាំង មានឯកសារចំនួនតិចតួចដែលស្តីអំពីរជ្ជកាលរបស់ព្រះអង្គ ដែលជាហេតុ ធ្វើអោយកូនខ្មែរមួយចំនួនមានយល់ដឹងមិនសូវច្បាស់អំពីរជ្ជកាលព្រះអង្គ ដែលជារជ្ជកាលមួយ អាណាចក្រខ្មែរបុរាណមានការរីកចំរើនជាងសម័យ ណាៗទាំងអស់។

ក្រោយពីការសរសេរកិច្ចការស្រាវជ្រាវ ដែលទាក់ទងនិងប្រធានបទ ខាងលើរួច អ្នករៀបរៀងបានបកប្រែពីអត្ថបទដើមជាភាសាថៃមកជាភាសា ខ្មែរ ដើម្បីធ្វើឯកសារសំរាប់អោយកូនខ្មែរបានសិក្សា ព្រមទាំងស្វែងយល់



អំពីរជ្ជកាលដ៏រុងរឿងរបស់ព្រះអង្គអោយកាន់តែប្រសើរឡើង។

អ្នករៀបរៀងមិនអាចចាត់ទុកបានថា សៀវភៅនេះជាឯកសារប្រមូលផ្តុំនូវព្រឹត្តិការណ៍ក្នុងរជ្ជកាលរបស់ព្រះបាទជ័យវរ្ម័នទី៧ អោយបានគ្រប់ជ្រុងជ្រោយបានទេ តែអ្នករៀបរៀងសង្ឃឹមថា សៀវភៅនេះពិតជានិងផ្តល់នូវចំណេះចំពោះអ្នកអានអោយបានស្គាល់អំពីរបបសង្គម និងការគ្រប់គ្រងក្នុងរជ្ជរបស់ព្រះអង្គបានមួយកំរិត។

ក្នុងពេលនេះផងដែរ អ្នករៀបរៀងក៏សូមអភ័យទោសនូវចំនុចខ្លះខាត និងកំហុសឆ្គងដោយមិនអាចជៀសផុតបាន ហើយក៏សូមទទួលដោយរីករាយនូវពាក្យរិះគន់ក្នុងន័យស្ថាបនា ដើម្បីយកមកកែតម្រូវអត្ថបទនេះអោយកាន់ប្រសើរឡើង។

សូមថ្លែងនូវអំណរគុណយ៉ាងជ្រាលជ្រៅចំពោះម្ចាស់អត្ថបទ ម្ចាស់ឯកសារ និងម្ចាស់រូបភាព ដែលអ្នករៀបរៀងបានលើកយកមកចងក្រងសៀវភៅនេះ។ ព្រមទាំងថ្លែងអំណរព្រះគុណចំពោះព្រះភិក្ខុ វង់ ភឿន (សុជាតោ) សមណនិសិត្យសកលវិទ្យាល័យ មហាចុឡាឡុងកនរាជវិទ្យាល័យ សាខាខេត្តសុរិន្ទ ព្រះភិក្ខុ វង់ ឡឿន សមណនិសិត្យសកលវិទ្យាល័យបញ្ញាសាស្ត្រកម្ពុជា និងលោក សុខ ជារិ បរិបញ្ញាអក្សរសាស្ត្រភាសាអង្គេសសកលវិទ្យាល័យភ្នំពេញអន្តរជាតិ ដែលមេត្តាជួយផ្ញើផ្តាត់អក្ខរវិរុទ្ធ។

បុណ្យកុសលដែលកើតចេញពីសៀវភៅនេះ សូមឧទិសចំពោះបុព្វបុរសខ្មែរ ដែលបានសង់នូវបុរាណស្ថានដ៏មានសារៈប្រយោជន៍ដល់កូនខ្មែរ

ព្រមទាំងមនុស្សជាតិជំនាន់ក្រោយ ព្រមទាំងអ្នកប្រាជ្ញខ្មែរ និងបរទេស  
ដែលបានខិតខំសិក្សាស្រាវជ្រាវនូវមរតកដ៏ថ្លៃថ្នានេះ សូមអស់លោកទាំង  
នោះបានទៅសោយសុខក្នុងសុខក្នុងគតិភពកុំបីអាក់ខានឡើយ។

**វគ្គបុរាណសុទ្ធាចារ្យ ទេស្តសុវិទ្ធី ប្រទេសថៃ**

ថ្ងៃទី ១១ កុម្ភៈ ២០១២

អ្នករៀបរៀង

ព្រះភិក្ខុ សុខ ធន់ (ធម្មទារថោ)

**មហាវិទ្យាល័យ (មហាសុវណ្ណវិទ្យាល័យព្រះពុទ្ធសាសនា)**

(Mahachulalongkornrajavidyalaya University)

**មហាវិទ្យាល័យ (ការគ្រប់គ្រង)**

(Mahamakutrajaavidyalaya University)





មាតិកា

ទំព័រ

១. ព្រះរាជដីវប្រវត្តិនិងព្រឹត្តិការណ៍មុនគ្រងរាជ្យ..... ១

២. ព្រះបាទជ័យវរ្ម័នទី៧និងការអភិវឌ្ឍន៍របបសង្គម..... ២៧

    ២.១.១ ការស្ថាបនារាជធានីអង្គរធំជារាជធានីថ្មី..... ៣០

    ២.១.២ ប្រាសាទព្រះខ័ន..... ៣៦

    ២.១.៣ ប្រាសាទតាព្រហ្ម..... ៣៩

    ២.១.៤ ប្រាសាទនាគព័ន្ធ..... ៤១

    ២.១.៥ ប្រាសាទបាយ័ន..... ៤៦

    ២.១.៦ ប្រាសាទបន្ទាយក្តី..... ៥៥

    ២.១.៧ ប្រាសាទបន្ទាយឆ្មារ..... ៥៦

    ២.១.៨ ប្រាសាទបន្ទាយទំព..... ៨៣

    ២.១.៨ ប្រាសាទតាព្រហ្ម..... ៨៤

២.២ សមិទ្ធិផលដែលបន្សល់ទុកប្រទេសថៃបច្ចុប្បន្ន..... ៨៥

    ២.២.១ ប្រាសាទវត្តកំផែងលែង..... ៨៦

    ២.២.២ ប្រាសាទប្រាង្គសាមយ៉ត..... ៩៤

    ២.២.៣ ប្រាសាទមឿងសិង្គ..... ៩៩

    ២.២.៤ ប្រាសាទវត្តព្រះផាយហ្លួង..... ១០៧

    ២.២.៥ ប្រាសាទភីម៉ាយ..... ១០៨

    ២.២.៦ ប្រាសាទប្រាង្គផែង..... ១១៩

៣. ព្រះបាទជ័យវរ្ម័នទី ៧ និងវិស័យសុខាភិបាល..... ១២១

    ៣.១ អង្គប្រកបនៃមន្ទីរពេទ្យ..... ១២៩

    ៣.២ រូបបដិមាករដែលដក់ទុកក្នុងមន្ទីរពេទ្យ..... ១៤៥

    ៣.៣ ឧបករណ៍និងទីតាំងរបស់មន្ទីរពេទ្យ..... ១៥២



៣.៤ ទំរង់ប្លង់និងផ្នែកស្ថាបត្យកម្មនៃព្រះវិហារប្រចាំមន្ទីរ.....	១៥៥
៣.៥ ទំរង់ប្លង់នៃមន្ទីរពេទ្យ.....	១៥៦
៣.៦ ការគ្រប់រគងក្នុងមន្ទីរពេទ្យ.....	១៦៥
៣.៧ ឧបករណ៍និងឱសថបុរាណដែលប្រើក្នុងមន្ទីរមន្ទីរពេទ្យ.....	១៦៩
៣.៦ ចំនួនមន្ទីរពេទ្យដែលបានរកឃើញនាបច្ចុប្បន្ន.....	១៧១
៤. រាជមគ្គានិងធម្មសាលា.....	២០៥
៥. ការធ្វើដំណើរបស់រាជទូតចិន (ជីតាក្វាន់).....	២២៤
៦. ឯកសារពិគ្រោះ.....	២៣៨
៧. ប្រវត្តិអ្នករៀបរៀង.....	២៤៣



១. ព្រះរាជវិវត្តន៍ប្រវត្តិសាស្ត្រព្រឹត្តិការណ៍មុនគ្រងរាជ្យ

ព្រះបាទជ័យវរ្ម័នទី៧ ទ្រង់ប្រសូត្រប្រហែលឆ្នាំ១១២០ ឬយ៉ាងហោចណាស់ក៏ក្នុងឆ្នាំ១១២៥ ក្នុងរជ្ជកាលព្រះបាទសូរ្យវរ្ម័នទី២។ ព្រះអង្គបានរៀបអភិសេកតាំងតែព្រះអង្គនៅព្រះជន្មក្មេងនៅឡើយ ជាមួយនិងព្រះនាងជ័យរាជទេវី ដែលមានឥទ្ធិពលជាច្រើនចំពោះព្រះអង្គទៀតផង។ ក្នុងពេលវេលាដែលដឹងមិនច្បាស់មួយព្រះបាទជ័យវរ្ម័នទី៧ ទ្រង់យាងចាកចេញពីអាណាចក្រខ្មែរដើម្បីនាំកងទ័ពទៅច្បាំងនិងអាណាចក្រចម្ប៉ាក្នុងក្រុងវិជ័យ<sup>១</sup> គឺក្រុងបិញ្ញិប្រទេសរៀតណាមបច្ចុប្បន្ន។

ការដែលស្តេចយាងចេញធ្វើសិកសង្គ្រាមពេលនេះបាននាំនូវសេចក្តីទុក្ខសោកចំពោះព្រះនាងជ័យរាជទេវីជាខ្លាំង។ ដូចដែលបានកត់ត្រាទុកក្នុងសិលាចារឹកក្នុងព្រះរាជវាំង ដែលព្រះជេដ្ឋភតនីរបស់ព្រះនាងជាអ្នកកត់ត្រាសិលាចារឹកបានកត់ត្រាថា « ព្រះរាជាយាទ្រង់មានទឹកព្រះនេត្រជោតព្រះភក្ត្រកន្សែងដូចនាងសីតាកន្សែងអាស័យព្រះស្វាមីដែលទ្រង់ឃ្នាតទៅ

<sup>១</sup> បញ្ហាការដែលព្រះអង្គយាងទៅច្បាំងជាមួយអាណាចក្រចម្ប៉ានេះ ជាការសន្និដ្ឋានរបស់អ្នករៀបរៀងប៉ុណ្ណោះ ព្រោះតាមរយៈអត្ថបទក្នុងសិលាចារឹកមិនបានបញ្ជាក់ថា ព្រះអង្គយាងទៅច្បាំងនិងអាណាចក្រចម្ប៉ានោះទេ ត្រាន់តែបញ្ជាក់ថា ព្រះអង្គយាងទៅអាណាចក្រចម្ប៉ា យើងមិនអាចដឹងច្បាស់ថា ព្រះអង្គយាងទៅអាណាចក្រចម្ប៉ាពេលនេះជាការយាងទៅក្នុងលក្ខណៈការទូត ឬចាប់ជាឈ្លឹយសិក ឬព្រះអង្គភៀសព្រះកាយ ឬក៏និរទេសព្រះអង្គយ៉ាងណាមួយនោះទេ។



ទ្រង់បានខិតខំប្តូរស្នងអោយព្រះស្វាមីទ្រង់យាងត្រឡប់មកវិញ និងទ្រង់ព្យាយាមគេចចេញពីសេចក្តីទុក្ខដោយការបំពេញតបធម៌ តាមមគ្គានៃសាសនាប្រាហ្មណ៍» តែនៅទីបំផុតទ្រង់ក៏បានរកឃើញនូវសេចក្តីត្រជាក់ត្រជុំក្នុងព្រះពុទ្ធសាសនា។ សិលាចារឹកបានកត់ត្រាបន្តទៀតថា «ទ្រង់បានទទួលពាក្យប្រៀនប្រដៅពីព្រះនាងជេស្ឋភតិនី គឺព្រះនាងឥន្ទ្រទេវី អោយពិចារណាព្រះពុទ្ធជាម្ចាស់ជាទីតាំងនៃការបំពេញតបធម៌របស់ព្រះនាង ដោយទ្រង់ជ្រើសរើសមគ្គាដ៏ត្រជាក់ត្រជុំរបស់ព្រះអរិយបុគ្គល»។

ក្នុងពេលដែលព្រះបាទជ័យវរ្ម័នទី ៧ ទ្រង់កំពុងស្នាក់នៅក្នុងអាណាចក្រចម្ប៉ានោះ។ ព្រះបិតារបស់ព្រះអង្គគឺព្រះបាទធរណីន្ទ្រវរ្ម័នទី២ ទ្រង់ចូលទីវង្គត់។ ព្រះបាទយសោវរ្ម័នទី២ ដែលគ្មានអ្នកណាដឹងថា ព្រះអង្គជាប់សាច់សាលោហិតពីខាងណាស្តេចឡើងត្រង់រាជបន្ត។ ក្នុងរជ្ជកាលរបស់ព្រះបាទយសោវរ្ម័នទី២ មានព្រឹត្តិការណ៍សំខាន់ដែលបានចារឹកទុកក្នុងប្រាសាទបន្ទាយឆ្មារ ព្រមទាំងមានរូបចំលាក់រឿងនេះទុកក្នុងប្រាសាទនេះផងដែរ។ ព្រះបាទយសោវរ្ម័នទី២ ត្រូវទទួលរងគ្រោះដោយការលួចវាយប្រហារដោយពួកអាទិកំបាំង ដែលក្នុងសិលាចារឹកប្រើពាក្យថា «រាហូ» ហើយក្នុងរូបចំលាក់នោះក៏ជារូបរបស់រាហូផងដែរ។ តែព្រះរាជាត្រូវបានទទួលការជួយសង្គ្រោះពីសំណាក់ព្រះរាជកុមារ ដែលសន្និដ្ឋានថា ជាព្រះរាជបុត្ររបស់ព្រះ ជ័យវរ្ម័នទី៧។

យើងមិនអាចដឹងបានថា អ្នកណាជា រាហូ និងអ្វីជាមូលហេតុនៃការ ក្បត់របស់ពួកគេនោះទេ។ ឈ្មោះរបស់គេធ្វើអោយនឹកឃើញ ដល់រាហូ ក្នុងរឿងនិទានដែលព្យាយាមនិងលេបព្រះអាទិត្យ និងព្រះចន្ទនៅពេលមាន សុរិយគ្រាស ឬ ចន្ទគ្រាស ដែលព្យាយាមការពារមិនអោយខ្លួនលួចទឹក អម្រិតដែលបានមកពីការត្រួតទឹកសមុទ្រ។ ដូចនេះពាក្យថា រាហូ ជាឈ្មោះ បុគ្គលដែលចូលចិត្តការបំផ្លិចបំផ្លាញ និងជាបុគ្គលដែលគួរអោយខ្លាច។ ដោយហេតុនេះឈ្មោះ រាហូ សមគួរដល់ឈ្មោះសំរាប់មេដឹកនាំក្បត់បាន។

មិនយូរប៉ុន្មានក្រោយពីរហេតុការណ៍ក្នុងឆ្នាំ ១១៦៥ ព្រះបាទយសោ វរ្ម័នទី២ ទ្រង់ត្រូវបានប្តូរព្រះជន្មដោយមន្ត្រីធំម្នាក់ក្នុងព្រះរាជវាំង ហើយ ប្រកាសខ្លួនជាស្តេចផែនដីដោយមានព្រះនាមថា ត្រីភូវនាទិត្យវរ្ម័ន គឺអ្នក មានព្រះអាទិត្យនៃលោកទាំងបីជាអ្នកថែរក្សា។





## ការឡើងគ្រងរាជរបស់ព្រះបាទត្រីភ្នំវរុណាទិត្យវរុណ

ព្រះបាទត្រីភ្នំវរុណាទិត្យវរុណ ទ្រង់បានគ្រងរាជសម្បត្តិក្នុងក្រុងអង្គរអស់ រយៈពេល១២ឆ្នាំ។ យើងមិនអាចដឹងបានថា ការដណ្តើមរាជរបស់ព្រះអង្គ បានបង្កអោយកើតហេតុការណ៍អ្វីខ្លះក្នុងអាណាចក្រខ្មែរនោះទេ។ តែទោះបី ជាយ៉ាងណាក៏ដោយ តាមរយៈសិលាចារឹកប្រាសាទភិមានអាកាសបាន អោយដឹងថា ពេលដំណឹងនេះបានឮទៅដល់អាណាចក្រចម្ប៉ា។ ព្រះបាទ- ជ័យវរុណទី៧ ស្តេចយាងមកយ៉ាងប្រញាប់ដើម្បីជួយសង្គ្រោះព្រះបាទយសោ វរុណទី២ ឬពេលខ្លះមានអ្នកគិតថា ព្រះអង្គក៏ត្រូវការអាងសិទ្ធិក្នុងការគ្រង រាជ្យ ព្រោះរាជបល្ល័ង្កនេះធ្លាប់ជារបស់ព្រះបិតារបស់ព្រះអង្គ។ តែដោយ ព្រះបាទយសោវរុណទី២ ត្រូវបានបាត់បង់ទាំងរាជសម្បត្តិ និងព្រះជន្មរួច ទៅហើយ។

ព្រះបាទជ័យវរុណទី៧ ទ្រង់បានសំរេចព្រះទ័យគង់នៅអាណាចក្រខ្មែរ ដើម្បីរង់ចាំឱកាសដ៏សមរម្យក្នុងការជួយសង្គ្រោះប្រទេសជាតិ ដែលពោរ ពេញទៅដោយអជ្ជាកម្ម។ ចំណែកព្រះនាងជ័យរាជទេវី ពេលទ្រង់បានព្រះ ស្វាមីយាងត្រឡប់មកវិញដូចនេះទ្រង់ក៏ឈប់សូត្រមន្តប្តូរស្តេចទៀត។ ដោយទ្រង់មានព្រះរាជគោលបំណងអោយព្រះស្វាមីជួយរំដោះប្រទេសជាតិ អោយរួចផុតពីអន្លង់មហាណ្តពនៃគ្រោះកម្ម ដែលប្រទេសជាតិកំពុងធ្លាក់ទៅ ក្នុងគ្រោះមហន្តរាយយ៉ាងជ្រៅ។



**កងទ័ពចាមវាយដណ្តើមយកក្រុងអង្គរបានក្នុងឆ្នាំ ១១៦៦**

ដោយប្រមាណក្នុងឆ្នាំ១១៦៦ ចំពេលដែលអាណាចក្រខ្មែរមានអ្នក ក្បត់ដណ្តើមរាជបល្ល័ង្កនោះ ក៏មានអ្នកធ្វៀតឱកាសគឺព្រះបាទ ជ័យឥន្ទ្រវរ្ម័ន បានដណ្តើមរាជបល្ល័ង្ករបស់អាណាចក្រចម្ប៉ាដូចគ្នាផងដែរ។ ណយោបាយ ដំបូងរបស់ព្រះអង្គ គឺអែបអបនិងអាណាចក្រយួន ឬ យ៉ាងហោចណាស់ ក៏ធ្វើអោយព្រះអង្គទុកព្រះទ័យថា អាណាចក្រយួននិងនៅជាអាជ្ញាកណ្តាល ក្នុងរឿងនេះ។

ក្នុងឆ្នាំ១១៧០ ព្រះបាទជ័យឥន្ទ្រវរ្ម័ន បានបញ្ជូនរាជទូតនាំគ្រឿង បណ្តាការទៅថ្វាយស្តេចចក្រពត្តិលីអញតោន (LianhTon) នៃចក្រភព ចិន។ ក្រោយពីនោះពេលដែលព្រះអង្គទ្រង់ទុកព្រះទ័យនិងស្ថានការណ៍ តាមព្រំដែនភាគខាងជើងរួចហើយ ព្រះអង្គក៏បែរព្រះទ័យចង់រុករានអាណា ចក្រខ្មែរ។ តាមរយៈសិលាចារឹកក្នុងព្រះរាជវាំងបានអោយដឹងថា ព្រះបាទ ជ័យឥន្ទ្រវរ្ម័នស្តេចនៃអាណាចម្ប៉ា ទ្រង់ក្លាហានដូចរាវនៈ (Ravana) (សត្រូវរបស់ព្រះរាម) បានលើកទ័ពរបស់ព្រះអង្គដោយរថសិកក៏ខ្លាំងខ្លា ចាប់ផ្តើមវាយប្រហារតាមព្រំដែនរបស់អាណាខ្មែរ លឿនប្រៀបដូចផ្ទេច បន្ទោរ។ តែកងទ័ពចាមមិនអាចវាយប្រហារចូលក្នុងអាណាខ្មែរបាន ព្រះ បាទជ័យឥន្ទ្រវរ្ម័ន ទ្រង់ប្តូរផែនការរបស់ព្រះអង្គ និងសំរេចព្រះទ័យលើក កងទ័ពតាមជើងទឹកដើម្បីកុំអោយអាណាចក្រខ្មែរដឹងខ្លួន។

ក្នុងឆ្នាំ ១១៧៧ ព្រះបាទជ័យវរ្ម័នទី១បានលើកកងទ័ពជើងទឹក ដោយធ្វើដំណើរតាម ឆ្នេរសមុទ្រប្រទេសវៀតណាមបច្ចុប្បន្ន ហើយឡើង តាមដងទន្លេមេគង្គ និងឆ្លងកាត់តាមបឹងទន្លេសាបឡើងតាមស្ទឹងសៀមរាប កងទ័ពចាមលើកមកម្តងនេះជាការលើកមកយ៉ាងទាន់ហាន់យ៉ាងពិតប្រាកដ ក្រុងអង្គរមិនបានត្រៀមការការពារអ្វីសោះឡើយ។ តាំងតែកសាងក្រុងអង្គរ នេះមកទីក្រុងនេះ មិនធ្លាប់ទទួលរងការកំរាមកំហែងពីសំណាក់កងទ័ព បរទេសណាមួយឡើយ កំពែងការពារក្រុងអង្គរ ដែលបានកសាងតាំង តែសម័យព្រះបាទយសោវរ្ម័នទី១ ក៏ចាស់ទ្រុឌទ្រោមណាស់ទៅហើយ។ ម្យ៉ាង ទៀតកំពែងនេះក៏មិនបានហ៊ុំព័ទ្ធក្រុងអង្គរបានគ្រប់ផ្នែក។ មជ្ឈមណ្ឌល នយោបាយ និងសាសនា ក៏មាននៅចំពោះជុំវិញព្រះរាជវាំងប៉ុណ្ណោះ។ អាចមានតែប្រាសាទអង្គរវត្តមួយគត់ ដែលមានកំពែងនិងគូទឹកព័ទ្ធជុំវិញ។

តែជាការពិតដែលថា ទាំងកំពែង និងគូទឹកដែលព័ទ្ធជុំវិញប្រាសាទ អង្គរវត្តមិនបានកសាងឡើងដើម្បីជាបន្ទាយការពារសិកសត្រូវនោះទេ។ ការ ពារក្រុងអង្គរ ឬ យសោធបុរៈនោះមិនមែនជាការការពារដោយយោធា តែ ជាការការពារដោយសាសនា។

តាំងតែរជ្ជកាលព្រះបាទយសោវរ្ម័នទី១មក ព្រះរាជាខ្មែរទាំងឡាយ បានកសាងក្រុងអង្គរអោយជាកន្លែងស្ថិតរបស់អទិទេព ដែលមិនអាចមាន អ្នកណាមកបំផ្លាញបាន។ ដូចនេះក្រុងអង្គរត្រូវបានកាន់កាប់ដោយកងទ័ព ចាម ទោះបីមានការការពារទុកដូច្នោះក៏ដោយសេចក្តីវិនាស និងមានការ



កើតឡើងយ៉ាងពិតប្រាកដក្នុងក្រុងអង្គរ ព្រមទាំង  
កាប់សំលាប់និងប្លន់ទីក្រុងនេះ ព្រះបាទត្រីភ្នំវរ្ម័នទី១ បានអស់ព្រះជន្ម  
ក្នុងសមរម្យប្រយុទ្ធដ៏ក្តៅក្តួត។

សិលាចារឹកប្រាសាទវិមានអាកាសបានអោយដឹងថា «ស្តេចចាមក្នុង  
ការចម្បាំងដែលធ្វើអោយក្រេវក្រោធដោយព្រះយម (អទិទេពនៃសេចក្តី  
ស្លាប់) ដែលគង់នៅទិសខាងត្បូង និងចុះបន្ទាបដោយព្រះអាទិត្យ (ដែល  
ធ្វើអោយកើតសេចក្តីសំរេចក្នុងការចម្បាំង) ចាប់ព្រះរាជា (នៃអាណាចក្រ  
ខ្មែរ) ដែលពោពេញទៅដោយភាពរន្ធត់ នៃទង្វើរបស់ព្រះអង្គ (ព្រះរាជា  
ចាម) ក៏ត្រាស់អោយប្រហារ ជីវិតភ្លាម»។

### ផលវិបាកនៃជ័យជំនះរបស់កងទ័ពចាម

កងទ័ពចាមកាន់កាប់ក្រុងអង្គរអស់រយៈពេល៤ឆ្នាំ ប្រព័ន្ធខាង  
សាសនាដែលបានកសាងតាំងតែរជ្ជកាលព្រះបាទយសោវរ្ម័នទី១ និងព្រះ-  
រាជាដែលគ្រងរាជក្រោយៗមកទៀតត្រូវរាំងស្ទះ។ ក្រុងអង្គររវាងការគ្រប់  
គ្រងរបស់កងទ័ពចាមក្នុងអំឡុង៤ឆ្នាំនេះយ៉ាងណានោះ? ការប្លន់និង  
ការកាប់សំលាប់មិនមែនចំពោះឃ្នាំងរបស់ព្រះរាជា និងទ្រព្យសម្បត្តិរបស់  
ប្រជារាស្ត្រប៉ុណ្ណោះ។ រូបអទិទេពដែលនៅថែរក្សាក្រុងអង្គរក៏ត្រូវបាននាំទៅ  
អាណាចក្រចម្បាំងផងដែរ ឬមិនដូច្នោះក៏ត្រូវបំផ្លាញដើម្បីកុំអោយស័ក្តិសិទ្ធ  
តទៅទៀត។ ទោះបីជាណាក៏ដោយ ក្រុងអង្គរមិនត្រូវបានបំផ្លាញអោយ



សាបនោះទេ។ ព្រះរាជបំណងរបស់ព្រះបាទជ័យវរ្ម័នទី៧ ស្ដេចនៃអាណា-  
ចក្រចាម គឺដើម្បីបំផ្លាញអាណាចក្រខ្មែរដែលមានអ្នកដណ្ដើមរាជសម្បត្តិ  
កំពុងគ្រប់គ្រង។

តាមកំណត់ហេតុរបស់ប្រវត្តិសាស្ត្រចិនបានអោយដឹងថា ការបង្ក្រាប  
របស់អាណាចក្រចម្ប៉ាមកលើអាណាចក្រខ្មែរយ៉ាងយោឃៅបំផុត ដោយ  
ពោលថា «ព្រះរាជាចាមទ្រង់បានវាយប្រហាររាជធានីរបស់អាណាខ្មែរយ៉ាង  
លឿនដូចផ្ទុកបន្ទោរដោយកងទ័ពជើងទឹកដ៏ខ្លាំងក្លា បានកាប់សំលាប់ និង  
ប្លន់ក្រុងអង្គរនិងប្រហារជីវិតព្រះរាជាខ្មែរ ដោយមិនព្រមស្តាប់ពាក្យអង្វរ  
ករសុំសន្តិភាពឡើយ» ហេតុដូចនេះបង្កអោយកើតគំនុំគំនួនយ៉ាងធ្ងន់ធ្ងរ  
ដែលជាផលតាមមកក្នុងឆ្នាំទី៥នៃសក្តរាជគិរយ្យន (Kingyan) គឺត្រូវនិង  
ឆ្នាំ១១៩៩។ គំនុំគំនួនដ៏ធ្ងន់ធ្ងរនេះបង្កអោយមានចលនារំដោះជាតិឡើង  
ដែលមានព្រះបាទជ័យវរ្ម័នទី៧ទ្រង់ជាអ្នកដឹកនាំ។

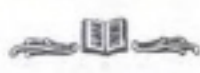

**ចលនារំដោះឯករាជ្យរបស់អាណាចក្រខ្មែរក្រោមការដឹកនាំ**

**ព្រះបាទជ័យវរ្ម័នទី ៧**

យើងមិនអាចដឹងបានថាព្រះបាទជ័យវរ្ម័នទី៧ទ្រង់បានត្រៀមការតស៊ូ និងពួកឈ្លានពានយ៉ាងដូចម្តេច ឬនៅទីកន្លែងណានោះទេ? <sup>២</sup> (តែបញ្ហាទឹកកន្លែងដែលព្រះអង្គដឹកនាំប្រមូលកងទ័ពកំចាត់សត្រូវឈ្លានពាននេះ អ្នករៀបរៀងសន្និដ្ឋានថា នៅម្តុំខាងជើងភ្នំដងរែក ស្ថិតនៅភាគឦសានប្រទេសថៃបច្ចុប្បន្ន ព្រោះថា បើនៅភាគខាងកើតអាណាចក្រខ្មែរ គឺជាប់និងអាណាចក្រចម្ប៉ា ឬបើនៅភាគកណ្តាល គឺនៅជិតនិងព្រះបាទត្រីភូវរ្ម័នដែលជាសត្រូវរបស់ព្រះអង្គ។ ម្យ៉ាងទៀតបញ្ហាដែលយើងគួរគិតផងដែរនោះ នៅភាគឦសានប្រទេសថៃបច្ចុប្បន្នព្រះបាទជ័យវរ្ម័នទី៧ បានសាងមន្ទីរ និងសាសនស្ថាននានាច្រើនជាងតំបន់ដទៃទៀតក្នុងអាណាចក្រខ្មែរនាសម័យនោះ) ។

---

<sup>2</sup> បញ្ហាទឹកកន្លែងដែលព្រះបាទជ័យទី៧ ទ្រង់ដឹកនាំប្រមូលកងទ័ពកំចាត់សត្រូវឈ្លានពាននេះអ្នករៀបរៀងសន្និដ្ឋានថា នៅតំបន់ភ្នំដងរែកដែលបច្ចុប្បន្ន គឺភាគខាងជើងនៃព្រះរាជាណាចក្រកម្ពុជា និងភាគឦសានប្រទេសថៃ។ ព្រោះថា បើនៅភាគខាងកើតអាណាចក្រខ្មែរ គឺជាប់និងអាណាចក្រចម្ប៉ា ឬបើនៅភាគកណ្តាល គឺនៅជិតនិងព្រះបាទត្រីភូវរ្ម័ន ដែលជាសត្រូវរបស់ព្រះអង្គ។ ម្យ៉ាងទៀតបញ្ហាដែលយើងគួរសង្កេតផងដែរនោះ នៅគឺនៅបរិវេណភ្នំដងរែកនេះ ព្រះបាទជ័យវរ្ម័នទី៧ បានសាងមន្ទីរទេព្យនិងសាសនស្ថាននានាច្រើនជាងតំបន់ដទៃទៀតក្នុងអាណាចក្រខ្មែរនាសម័យនោះ



ក្នុងផ្នែកសាសនាដែលនៅក្នុងសិលាចារឹក ដែលជាឯកសារសំខាន់  
ដែលទាក់ទងនឹងព្រះរាជជីវប្រវត្តិរបស់ព្រះបាទជ័យវរ្ម័នទី៧ គឺសិលាចារឹក  
ប្រាសាទព្រះខ័ន សិលាចារឹកប្រាសាទតាព្រហ្ម។ សិលាចារឹកធំមួយក្នុង  
ប្រាសាទវិមានអាកាសបានកត់ត្រាពីការកាន់សីលភាវនា ដែលព្រះមហេសី  
ដ៏សំខាន់របស់ព្រះអង្គ គឺព្រះនាងជ័យរាជទេវីទ្រង់បានប្រតិបត្តិដ៏យូរលង់  
ដោយពោលថា ដោយការឧទិសខ្លួនដ៏ឧត្តុង្គឧត្តមថ្វាយចំពោះព្រះស្វាមី  
ម្ចាស់ស្រ្តីអ្នកប្រកបដោយអំពើល្អនិងសេចក្តីករុណាព្រះអង្គនេះ ទ្រង់មាន  
ព្រះរាជគោលបំណង និងឃើញព្រះនគរបានរួចផុតពីអន្លង់ នៃសេចក្តីទុក្ខ  
សោកដែលព្រះនគរកំពុងធ្លាក់ចុះយ៉ាងជ្រៅ។ សិលាចារឹកដូចគ្នានេះដែរ  
ក៏បានកត់ត្រាយ៉ាងខ្លីៗទាក់ទង និងការច្បាំងរបស់ព្រះបាទជ័យវរ្ម័នទី ៧  
ត្រង់តាថាទី៧០បានកត់ត្រាថា «ទ្រង់មានសេចក្តីអត់ធ្មត់ក្នុងសេចក្តីទុក្ខដែល  
កើតពីជ័យជំនះក្នុងការចំបាំង (របស់ព្រះរាជានៃអាណាចក្រចម្ប៉ា ព្រះអង្គ  
នេះ) ដែលមានទាហានដូចមហាសមុទ្រដែលគ្មានកោះត្រើយ ក្រោយពី  
ទ្រង់បានធ្វើពិធីរាជាពិសេករួចហើយ ព្រះអង្គ (ព្រះបាទជ័យវរ្ម័ន ទី៧)  
ទ្រង់បានគ្រប់គ្រងដែនដីដ៏បរិសុទ្ធដែលអាចពោលបានថា ជាទីប្រថាប់របស់  
ព្រះអង្គដោយការបង្ក្រាបក្រុងវិជ័យ (រាជធានីរបស់អាណាចក្រចម្ប៉ា) និង  
នគរផ្សេងៗទៀត» ។

យើងមិនអាចដឹងអោយបានច្បាស់លាស់អំពីការប្រយុទ្ធគ្នាដែលកើត  
ឡើងនោះទេ តែហាក់ដូចជាកើតឡើងក្នុងដំបន់ព្រះខ័ន នៅទិសខាងជើង  
ក្រុងអង្គរ។ ការប្រយុទ្ធគ្នាចុងក្រោយទំនងជាការប្រយុទ្ធគ្នាតាមជើងទឹក



ដែលមានរូបភាពធ្លាក់នៅតាមប្រាសាទបន្ទាយឆ្មារនិងប្រាសាទបាយ័ន។ រូប  
ចំលាក់ក្នុងប្រាសាទបាយ័ននេះគឺសំខាន់បំផុត ព្រោះហេតុថា ធ្លាក់នៅលើ  
ជញ្ជាំងថែវមួយផ្នែកពេញតែម្តង។ រូបចំលាក់ទាំងនេះចែកចេញជាច្រើន  
ជ័យរ។ ជារូបចំលាក់ទូកចំបាំងរវាងកងទ័ពខ្មែរ និងកងទ័ពចាមកំពុងជួប  
គ្នាមុខគ្នានៅជិតក្បាលទូកនីមួយៗ ទាហានបានប្រុងប្រៀបខ្លួនសុះទៅវាយ  
លុកទូកមួយទៀត។ គេអាចស្គាល់ទាហានខ្មែរបានដោយមិនពាក់បួក និង  
កាត់សក់ខ្លី។ ចំណែកទាហានចាមពាក់មួកកាតិបយ៉ាងចម្លែក ហើយមាន  
ទំរង់ដូចជាផ្កាដាក់ផ្កាប់នៅលើក្បាល។ ក្នុងរូបចំលាក់គេឃើញទូករបស់  
ទាហានខ្មែរនិងទាហានចាមចូលមកជួបគ្នា ការប្រយុទ្ធគ្នារវាងខ្លួននិងខ្លួន  
ក៏ផ្តើមឡើងអ្នកស្លាប់ ឬរបួសត្រូវបានធ្លាក់ចូលទៅក្នុងទឹក ដែលមានក្រពើ  
ជាច្រើនកំពុងរង់ចាំស្រាប់។ ផ្នែកខាងលើក៏មានរូបចំលាក់ការប្រយុទ្ធគ្នានៅ  
លើដីផងដែរ។ នៅខាងក្រោមដំបូលមានរូបចំលាក់ព្រះបាទជ័យវរ្ម័នទី៧  
ដែលកំពុងដឹកនាំការប្រយុទ្ធដោយព្រះអង្គផ្ទាល់។ ដោយគង់នៅក្រោមក្នុង  
កណ្តាលសមរម្យមិប្រយុទ្ធ និងទ្រង់កំពុងជួយបណ្តេញសត្រូវអោយចេញទៅ  
ខាងក្រោមរូបចំលាក់ការប្រយុទ្ធនេះ ក៏បានធ្លាក់បង្ហាញពីទិដ្ឋភាពទូទៅ នៃ  
ជីវភាពប្រចាំថ្ងៃរបស់ប្រជារាស្ត្រខ្មែរជាជួរវែង។ មានទាំងរូបភាពផ្ទះសំបែង  
ទីផ្សារ ជាសកម្មភាពដែលកើតមានក្នុងក្រុងអង្គរ ក្រោយរជ្ជកាល ព្រះបាទ  
ជ័យវរ្ម័នទី៧។ រយៈពេលនៃជ័យជំនះរបស់ព្រះបាទជ័យវរ្ម័នទី៧ លើកងទ័ព  
ចាមមិនអាចដឹងបានច្បាស់ទេតែអាចកើតឡើងមុន ១១៨១ ដែលជាឆ្នាំ  
រាជាកិសេករបស់ព្រះអង្គ។

ពិធីអាចប្រព្រឹត្តិទៅបានក៏លុះត្រាណាកងទ័ពចាមដកថយចេញអស់  
ពីអាណាចក្រខ្មែរ និងក្រោយពីការជុសជុលក្រុងអង្គរយ៉ាងហោចណាស់  
ក៏បានមួយចំណែកដែរ។ ទាំងនេះព្រោះថា ក្រុងនេះបានទទួលរងនូវការ  
បំផ្លិចបំផ្លាញនូវបដិមាកម្ពុជ័មានដ៏លៃល្អមទាំងទ្រព្យ សម្បត្តិក៏ត្រូវបានដឹក  
ចេញពីសាសនស្ថានផ្សេងៗ ការកសាងនិងការទំនុកបំរុងទាំងផ្នែកសាសនា  
និងសម្ភារៈក្នុងក្រុងអង្គរជាភារកិច្ចដ៏ធ្ងន់ធ្ងរសំរាប់ព្រះបាទជ័យវរ្ម័នទី៧ត្រូវធ្វើ  
តែដំបូងព្រះអង្គត្រូវមានជ័យ យ៉ាងដាច់ខាតលើកងទ័ពចាមជាមុនសិន  
ដើម្បីកុំអោយសត្រូវពួកនេះត្រឡប់មកជាថ្មីទៀត។

ការតស៊ូនិងអាណាចក្រចម្បាប្រព្រឹត្តិទៅអស់រយៈពេលយូរអង្វែង  
និងសែនលំបាកព្រះបាទជ័យវរ្ម័នទី៧បានសំរេចព្រះទ័យធ្វើ ការតស៊ូនេះបាន  
ដល់ទីបញ្ចប់។ តាមការកត់ត្រារបស់អ្នកប្រវត្តិសាស្ត្រ ចិនបានអោយដឹងថា  
ព្រះរាជាខ្មែរទ្រង់បានសច្ចាធ្វើការសងសឹកនឹងសត្រូវរបស់ព្រះអង្គ ទង្វើរនេះ  
បានទទួលជោគជ័យក្រោយពីព្រះអង្គ បានសំគំពូននិងការប្រឹងប្រែងយ៉ាង  
អត់ធ្មត់អស់រយៈពេល១៨ឆ្នាំ។

តែមុនពេលដែលព្រះអង្គនឹងធ្វើការសងសឹកនេះ ព្រះអង្គចាំបាច់ត្រូវ  
បង្ក្រាបការបះបោកក្នុងអាណាចក្ររបស់ព្រះអង្គជាមុនសិន។ ការបះបោរនេះ  
បានកើតឡើងក្នុងតំបន់មួយឈ្មោះថា ម៉លយ៉ាង (Malyang) ស្ថិតនៅ  
ខាងត្បូងនៃខេត្តបាត់ដំបងសព្វថ្ងៃ។ ក្នុងការបង្ក្រាបនេះព្រះអង្គបានទុក  
ព្រះទ័យអោយព្រះអង្គម្ចាស់ វិទ្យានន្ទ័រ ដែលបានមកជ្រកកោណក្នុង



អាណាចក្រខ្មែរ។ សិលាចារិកភាសាចាមក្នុងក្រុងម៉ាយសន (MiSon) បានអោយដឹងថា ព្រះអង្គម្ចាស់ វិទ្យានន្ទនៈស្តេចយាងមកអាណាចក្រខ្មែរ ក្នុងឆ្នាំ១១៨១ ចំពេលដែលព្រះអង្គនៅជាយុវជនស្តេចនៃអាណាចក្រខ្មែរ (ព្រះបាទជ័យវរ្ម័នទី៧ ដែលទើបនិងគ្រងរជ្ជកាលពីឆ្នាំទៅទ្រង់ឃើញថា យុវក្សត្រអង្គនេះប្រកបដោយមហាបុរសពេញលក្ខណៈ៣២ប្រការ ទ្រង់បាន ប្រោសប្រណី និងបង្រៀននូវបណ្តាវិជ្ជាការផ្សេងៗព្រមទាំងកលយុទ្ធគ្រប់ បែបយ៉ាងអោយព្រះអង្គម្ចាស់វិទ្យានន្ទនៈទៀតផង។ ចំពេលជាមួយគ្នានេះ ផងដែរមានតំបន់មួយក្នុងអាណាចក្រខ្មែរឈ្មោះម៉លយ៉ាងមានប្រជារាស្ត្របះ បោរប្រឆាំងនឹងព្រះមហាក្សត្រ។ ព្រះបាទជ័យវរ្ម័នទី៧ទ្រង់យល់ថា អ្នក អង្គម្ចាស់វិទ្យានន្ទនៈនេះមានជំនាញការខ្ពស់ក្នុងយុទ្ធវិធីទើបប្រោសអោយនាំ កងទ័ពទៅបង្ក្រាប។ អ្នកអង្គម្ចាស់វិទ្យានន្ទនៈបានធ្វើអោយជោគជ័យតាម ដែលព្រះបាទជ័យវរ្ម័នទី៧ត្រូវការគ្រប់ប្រការ ព្រះអង្គបានតែងតាំងអ្នកអង្គ ម្ចាស់វិទ្យានន្ទនៈជាយុវរាជនិងព្រះរាជទានរង្វាន់ ដែលអាណាចក្រខ្មែរអាច អោយបានដល់អ្នកអង្គម្ចាស់ទៀតផង។

អ្នកអង្គម្ចាស់វិទ្យានន្ទនៈនៅបានជួយព្រះបាទជ័យវរ្ម័នទី៧ សងសឹក និងអាណាចក្រខ្មែរទៀតផង។ ក្នុងឆ្នាំ១១៩០ព្រះបាទជ័យវរ្ម័នទី៤ នៃ អាណាចក្រចាមបានលើកទ័ពមកឈ្លានពានអាណាចក្រខ្មែរទៀត។ យើង មិនអាចដឹងបានថា ព្រះបាទជ័យវរ្ម័នទី៧ទ្រង់បានចូលរួមច្បាំង និងការ ឈ្លានពានរបស់ពួកចាម ឬមួយក៏អត់នោះទេ។



តាមរយៈសិលាចារឹកត្រាំងអាណាចក្រចាមបានអោយដឹងថា ព្រះ  
បាទជ័យវរ្ម័នទី៧ទ្រង់វាយដណ្តើមបានរាជធានីរបស់អាណាចក្រចាម និង  
ប្រមូលយកមកវិញនូវសិវលិង្គដែលពួកចាមប្រមូលយកទៅ។ ស្តេចចាម  
គឺព្រះបាទជ័យឥន្ទ្រវរ្ម័នទី៤ត្រូវបានចាប់ជាឈ្លើយសិក និងបញ្ជូនមកអាណា  
ចក្រខ្មែរ។ ព្រះបាទជ័យវរ្ម័នទី៧ទ្រង់បាន បែងចែកអាណាចក្រចាមជាពីរ  
ចំណែកគឺ មួយចំណែកគ្រប់គ្រងដោយប្អូនថ្មើរបស់ព្រះអង្គ និងមួយ  
ចំណែកទៀតគ្រប់គ្រងដោយអ្នកអង្គម្ចាស់វិទ្យានន្ទនៈ។ តែស្ថានភាពបែប  
នេះមិនអាចស្ថិតនៅបានយូរអង្វែងបាន ព្រោះក្រោយមកមានការបះបោ  
កើតឡើងក្នុងក្រុងបិណ្ឌិមិញ។ ពួកបះបោបានបណ្តេញប្អូនថ្មើរបស់ព្រះបាទ  
ជ័យវរ្ម័នទី៧ចេញពីអាណាចក្រចាម។ ព្រះបាទវិទ្យានន្ទនៈ បានប្រកាស  
ឯករាជលែងមានជំលោះអាណាចក្រខ្មែរតទៅទៀត ហើយព្រះអង្គបង្រួប  
បង្រួមអាណាចក្រចាមអោយស្ថិតនៅក្រោមការគ្រប់គ្រងរបស់ព្រះអង្គតែ  
មួយអង្គប៉ុណ្ណោះ បន្ទាប់ពីព្រះអង្គទ្រង់បានប្រហារជីវិតព្រះបាទ ជ័យ  
ឥន្ទ្រវរ្ម័នទី៤ ដែលព្រះបាទជ័យវរ្ម័នទី៧ទ្រង់បានដោះលែងពីពន្ធាគារ អោយ  
ទៅច្បាំងនឹងព្រះបាទវិទ្យានន្ទនៈ។ រហូតដល់ឆ្នាំ១២០៣ ព្រះបាទ  
វិទ្យានន្ទនៈ ត្រូវបានបណ្តេញចេញពីរាជបល្ល័ង្កដោយព្រះបិតាលារបស់ព្រះ  
អង្គឯងដែលបានទទួលការជួយឧបត្ថម្ភពីអាណាចក្រខ្មែរ ចាប់ពីឆ្នាំ  
១២០៣-១២២០ អាណាចក្រចម្ប៉ាភ្លាយជាខេត្តរបស់អាណាចក្រខ្មែរ  
ប៉ុណ្ណោះ។

ទោះជាយ៉ាងណាក៏ដោយការដែលព្រះបាទជ័យវរ្ម័នទី៧ ទ្រង់ជួប  
នូវការលំបាកជាមួយនិងប្រទេសខាងកើត តែក៏មិនបានជំទាស់ព្រះអង្គក្នុង  
ការពង្រីកអំណាចទៅទិសខាងលិចនិងទិសខាងជើងនោះទេ។ សិលាចារឹក  
ខ្មែរដែលបានរកឃើញទិសខាងជើងបំផុតគឺ សិលាចារឹក សាយហុងជាប់  
និងក្រុងរៀងចន្ទប្រទេសឡាវបច្ចុប្បន្ន។ ចំណែកអ្នកប្រវត្តិសាស្ត្រចិនបាន  
កត់ត្រាថា ព្រះជ័យវរ្ម័នទី៧ទ្រង់មានព្រះរាជអំណាចចូលទៅដល់ភូមិភាគ  
ខ្លះនៃជ្រោយម៉ាលេយូ និងពង្រីកការគ្រប់គ្រងចូលទៅក្នុងប្រទេសភូមា។  
តាមរយៈសិលាចារឹកប្រាសាទព្រះខ័នបានអោយដឹងថា ទឹកដែលប្រើក្នុង  
ព្រះរាជពិធីអភិសេកនោះបាននាំមកថ្វាយពីព្រាហ្មណ៍ឈ្មោះ សុរិយភដ្ឋ និង  
ពីព្រាហ្មណ៍ផ្សេងៗទៀតរួមទាំងស្តេចនៃអាណាចក្រជ្វា (ស្តេចនៃអាណា  
ចក្រយវនៈ) ស្តេចទាំងពីរនៃអាណាចក្រចាម។

យើងដឹងហើយថាការយកទឹកជាគ្រឿងបណ្តាការនោះជា និមិត្តរូប  
នៃស្វាមីភ័ក្ត្រ និងជាលក្ខណៈនៃប្រទេសចំណុះទោះបីបច្ចុប្បន្ននេះក្នុងរាជវាំង  
ក្រុងភ្នំពេញក្នុងឱកាសមានរាជានិសេក។ ទឹកស័ក្តសិទ្ធិដែលយកមកប្រើក្នុង  
ពិធីនេះក៏យកមកប្រភពទឹកផ្សេងៗទូទាំងប្រទេស។ ម្យ៉ាងទៀត ព្រះបរម  
តេជានុភាពរបស់ព្រះបាទជ័យវរ្ម័នទី៧ នៅមានទំហំធំធេងនិងការចងសម្ព័ន្ធ  
ភាពរវាងរាជវង្សរបស់ព្រះអង្គដោយការរៀបអាពាហ៍ពិពាហ៍។

សិលាចារឹកប្រាសាទព្រះខ័នបានពោលថា ចំពោះអ្នកដែលមានសេចក្តី  
សម្បូណ៍គង់រុងរឿងដែលព្រះអង្គបានព្រះរាជទានអោយហើយ ព្រះអង្គក៏នៅ



ព្រះរាជទានព្រះរាជធិតាដែលទ្រង់សិរិឆោម អោយរៀបអភិសេកទៀតផង។  
ក្នុងពេលជាមួយគ្នាផងដែរ ព្រះអង្គត្រូវទទួលទុក្ខសោកដោយការបាត់បង់  
ព្រះមហេសី ដែលបានចូលទីវង្គត់ក្រោយពីទ្រង់បានធ្វើទាន។ និងបានរូប  
រួមទ្រព្យសម្បត្តិថ្វាយចំពោះសាសនស្ថានសំខាន់ក្នុងអាណាចក្ររហូតធ្វើ  
អោយបញ្ជីរទ្រព្យសម្បត្តិ ដែលថ្វាយចំពោះសាសនស្ថានមានអត្ថន័យវែង  
ពេញសិលាចារិកទាំងអស់ដែលរកឃើញក្នុងព្រះរាជរាំង។ ម្យ៉ាងទៀតដូច  
ដែលយើងបានដឹងច្បាស់ហើយថា ទ្រង់មានព្រះជេស្ឋភតនីដែលតាមសិលា  
ចារិកពោលថា ទ្រង់មានបញ្ញាលើសអ្នកប្រាជ្ញ។ ព្រះបាទជ័យវរ្ម័នទី៧ ទ្រង់  
តែងតាំងព្រះនាងជាសាស្តាចារ្យធំក្នុងវត្តព្រះពុទ្ធសាសនា ព្រះនាងបាន  
ព្រមានការបង្រៀនដល់ស្ត្រីទាំងឡាយ។ ពេលព្រះមហេសីចូលទីវង្គត់ទៅ  
ព្រះបាទជ័យវរ្ម័នទី៧ទ្រង់រៀបអភិសេកជាមួយព្រះនាងឥន្ទ្រទេវីនិងទ្រង់តែង  
តាំងអោយព្រះនាងជាមហេសីឯក។ តែយ៉ាងណាក៏ដោយតំណែងដ៏ខ្ពង់ខ្ពស់  
នេះមិនបានធ្វើអោយព្រះនាងបត់បែនចេញពីការស្វែងរកវិជ្ជាគុណ ចំពោះ  
ស្ត្រីដែលមានសេចក្តីប្រាថ្នាយ៉ាងមុតមាំក្នុងវិជ្ជាគុណ ព្រះនាងទ្រង់បានជួយ  
ផ្សព្វផ្សាយព្រះមហាករុណាធិគុណ របស់ព្រះបាទជ័យវរ្ម័នទី៧ក្នុងរូបនៃវិជ្ជា  
ដូចទឹកអម្រិត។ ព្រះនាងទ្រង់បានតែងចារិកដែលបានរកឃើញក្នុងព្រះរាជ  
រាំងក្រុងអង្គរធំជាភាសាសំស្ក្រឹត ដែលរកអ្នកណាមកប្រៀបធៀបមុំបាន។



ទាក់ទងនឹងការចូលទីវង្គត់របស់ព្រះបាទជ័យវរ្ម័នទី៧ យើងមិនអាច  
ដឹងទាំងស្ថានការណ៍និងមូលហេតុអ្វីទាំងអស់ត្រឹមតែដឹងថា ព្រះអង្គនៅ  
គ្រងរាជ្យក្នុងឆ្នាំ១២០១ ព្រោះជាឆ្នាំដែលព្រះអង្គទ្រង់បញ្ជូនរាជទូតទៅកាន់  
ប្រទេសចិន។ មានភស្តុតាងប្រការខ្លះដែលធ្វើអោយយើងគិតថា ព្រះអង្គ  
អាចចូលទីវង្គត់ប្រហែលក្នុងឆ្នាំ១២១៩ ពេលដែលទ្រង់មានព្រះជន្មច្រើន  
ណាស់ទៅហើយ គឺមានព្រះជន្មាយុច្រើនជាង៩០វស្សា។

តាមលក្ខណៈព្រះវរកាយរបស់ព្រះបាទជ័យវរ្ម័នទី៧ គឺទ្រង់ហាក់ដូច  
ជាមានលក្ខណៈធាត់ព្រះវរកាយធំ ព្រះកេសាក្របួចជាផ្លួងតូចៗនៅលើព្រះ  
កេសា។ តាមភស្តុតាងទាក់ទងនឹងព្រះរាជជីវប្រវត្តិរបស់ព្រះអង្គប្រការខ្លះ  
និងឃើញដោយមនោភាពបានបង្ហាញអោយយើងដឹងថា ព្រះអង្គជាមហា  
បុរសដែលមានភាពរឹងមាំភាពអត់ធ្មត់ និងមានសេចក្តីប្រាថ្នាច្រើនក្រោយពី  
ការរង់ចាំនិងជួបប្រទះនូវសេចក្តីលំបាកអស់រយៈពេលយូរ ក៏អាចរំដោះប្រ  
ទេសជាតិអោយរួចផុតពីការគ្រប់គ្រងរបស់បរទេស និងទំនុកបំរុងអោយ  
ចំរើនរុងរឿងខ្ពង់ខ្ពស់បំផុតក្នុងប្រវត្តិសាស្ត្រខ្មែរ។

សិលាចារិកទាំងឡាយបានពោលពីព្រះអង្គដោយសរសើរថា ទ្រង់  
ជាអ្នកមានសទ្ធាយ៉ាងមុតមាំក្នុងព្រះពុទ្ធសាសនា។ ដូចសិលាចារិកប្រាសាទ  
តាព្រហ្មណ៍បានចារិកថា « មគ្គានៃធម៌ដែលនាំទៅរកព្រះនិពានជាធម៌ដែល  
ប្រាសចាកឧបសគ្គក្នុងការចូលដល់សច្ចធម៌ ជាធម៌ដែលព្រះអរិយបុគ្គល  
រមែងសរសើរក្នុងលោកទាំងបី និងជាដាវដែលបំផ្លាញព្រៃរបស់កិលេស។

ព្រះអង្គទ្រង់បានទទួលមរតកនៃសទ្ធានេះពីព្រះរាជបិតារបស់ព្រះអង្គ ដែល  
ទ្រង់បានផ្តាច់ពីប្រពៃណីព្រះរាជាព្រះអង្គមុនៗធ្លាប់ប្រតិបត្តិមក។

បើយើងនិយាយអោយចំ គឺព្រះអង្គជាអ្នកបដិវត្តរបបគ្រង ដ៏សំខាន់  
បំផុតមួយក្នុងប្រវត្តិសាស្ត្រខ្មែរ ព្រោះថាព្រះរាជាអង្គមុនៗទ្រង់សម្ព័ន្ធភាព  
ជាមួយព្រះអទិទេព ជាពិសេសព្រះសិវៈតែយូរៗម្តង គេឃើញព្រះអង្គបូជា  
ព្រះវិស្ណុ ឬពេលខ្លះក៏រួមទាំងពីរព្រះអង្គបញ្ចូលគ្នាហៅថាហិរហារៈ។ ចំណែក  
ព្រះរាជាមិនថាព្រះអង្គនៅមានព្រះជន្ម ឬចូលទីវង្គត់ព្រះអង្គមានគេជំពារមី  
ស្មើនិងព្រះអទិទេពដែលព្រះអង្គគោរពបូជា ដូចជាព្រះអង្គគោរពព្រះសិវៈ  
ព្រះអង្គក៏ឋានៈស្មើនិងព្រះសិវៈផងដែរ។ ចំណែកព្រះបាទជ័យវរ្ម័នទី៧ទ្រង់  
បានផ្តាស់ប្តូររបបដើមច្រើនយ៉ាង ដោយមិនចាត់ទុកព្រះអង្គជាព្រះអទិទេព  
ឬព្រះអង្គនិងត្រូវទៅស្ថិតជាមួយព្រះអទិទេព ក្រោយពេលចូលទីវង្គត់ទៅ  
តែព្រះអង្គទ្រង់ចាត់ទុកព្រះអង្គជាព្រះពោធិសត្វឬព្រះពុទ្ធជាម្ចាស់ ដែល  
កំពុងមានព្រះជន្មដោយព្រះអង្គមិនព្រមចូលនិព្វាន តែព្រះអង្គនៅចាំជួយ  
ស្រោចស្រង់ប្រជារាស្ត្រអោយផុតទុក្ខ (នេះជាគតិថ្មី)ដោយព្រះអង្គជឿថា  
ការជួយរំដោះទុក្ខអោយដល់ប្រជារាស្ត្រព្រះអង្គដែលជាព្រះមហាក្សត្រក៏បាន  
រួចចាកផុតទុក្ខផងដែរ។

សិលាចារឹកដូចគ្នានេះផងដែរបានពោលបន្តទៀតថា« ព្រះអង្គទ្រង់បានរក  
ឃើញអម្រិតធម៌បានដល់ព្រះសាសនានៃព្រះស្រីសាក្យមុនី ដែលនេះក៏គឺ  
ព្រះពុទ្ធសាសនាលទ្ធិមហាយានដែលគោរពព្រះពោធិសត្វលោកេស្វរៈជាធំ»



២. ព្រះបាទជ័យវរ្ម័នទី៧ ៧និងការអភិវឌ្ឍន៍របស់សង្គម

ព្រះបាទជ័យវរ្ម័នទី៧ ជាព្រះមហាក្សត្រដ៏អច្ឆរិយមួយព្រះអង្គនាសម័យមហាគនរ ពាក្យថាអច្ឆរិយនេះមិនមែនមានក្នុងសិលាចារឹក ឬមានអ្នកមកដាក់ព្រះនាមអោយព្រះអង្គនោះទេ តែជាការដាក់ឈ្មោះរបស់អ្នកប្រាជ្ញដែលគេបានរកឃើញនូវស្នាព្រះហស្តរបស់ព្រះអង្គ ដោយស្នាព្រះហត្ថទាំងនោះមានទំហំធំធេងខ្លាំងណាស់ ពោលគឺសំណង់កសាងរបស់ព្រះអង្គបានសង់ឡើងដើម្បីបំរើអោយវិស័យសង្គមកិច្ច និងសាសនាមាននៅរាយពាសពេញប្រទេស ខ្មែរ ថៃ ឡាវនាបច្ចុប្បន្ន។

ស្នាព្រះរបស់ព្រះអង្គមានអ្នកប្រាជ្ញខ្លះសង្ស័យថា មិនអាចទេរួចដែលសង់ឡើងរួចរាល់ក្នុងរជ្ជកាលរបស់ព្រះអង្គ វាអាចទេរួចដែលថាសំណង់ការសាងទាំងនេះព្រះអង្គសង់បន្តពីរជ្ជស្តេចមុនៗ ហើយក៏មករួចរាល់ក្នុងរជ្ជកាលរបស់ព្រះអង្គឬអាចដែលថា ព្រះអង្គបានសាងសង់សម្បូរផលទាំងអស់នេះពិតមែន តែនៅមិនទាន់រួចរាល់ព្រះរាជាអង្គក្រោយៗ ក៏សង់បន្តរហូតរួចរាល់។

តែនេះជាសង្ស័យឬជាសន្និដ្ឋានរបស់អ្នកប្រាជ្ញជំនាន់ក្រោយតែប៉ុណ្ណោះ ភស្តុតាងដែលល្អបំផុតសំរាប់រឿងនេះគឺសិលាចារឹក និង ស្ថាបត្យកម្មព្រោះសិលាចារឹក និងស្ថាបត្យកម្មបានកត់ត្រាពីការសាងសង់ទាន់ហេតុការណ៍។ ហើយបើយោងទៅតាមអត្ថបទសិលាចារឹក និងស្ថាបត្យកម្មសំណង់កសាងទាំងនេះគឺជាស្នាព្រះហត្ថរបស់ព្រះអង្គយ៉ាងពិតប្រាកដ។



ឧត្តមគតិរបស់ព្រះបាទជ័យវរ្ម័នទី៧គឺ «ការដែលជាមហាចក្រពត្តិដ៏  
កំពូលដូចគ្នានិងព្រះបាទអសោកមហារាជនៃប្រទេសឥណ្ឌា» ព្រះអង្គមាន  
ព្រះរាជគោលបំណងដែលទ្រង់ជាមហាចក្រពត្តិដូចនេះអាចមកពីការព្រះ  
អង្គត្រូវការអំណាច និងធ្វើអោយព្រះនគរមានការរីកចំរើនរុងរឿង និងគង់  
វង់។

ក្រោយពីព្រះអង្គបានបណ្តេញកងទ័ពចាមចេញអស់ពីអាណាចក្រខ្មែរ  
ព្រះអង្គបានងាកព្រះទ័យមកបង្រួបបង្រួមអាណាចក្រខ្មែរ ដែលបាត់បង់នៅ  
ពេលវិបត្តិនយោបានមុនរជ្ជកាលព្រះអង្គឡើងវិញ។ ក្នុងតំបន់ទន្លេ ចៅព្រះ  
យ៉ា (Chao-praya River) ស្ថិតនៅភាគខាងលិចប្រទេសថៃសព្វថ្ងៃ  
និងភាគខាងត្បូងប្រទេសឡាវ។

តាមរយៈសិលាចារឹកអក្សរសាស្ត្រខ្មែរដែលបានរកឃើញនៅ សាយ  
ហ្វុង ជិតក្រុងរៀងចន្ទ។ តែព្រះបាទជ័យវរ្ម័នទី៧ទ្រង់ជ្រាបច្បាស់ថា  
អាណាចក្រដែលដួលរលំទៅហើយ ក៏អាចត្រឡប់មានអំណាចជាថ្មីបានដូច  
គ្នានិងអាណាចក្រខ្មែរក្រោមការគ្រប់គ្រងរបស់ព្រះអង្គ។ ព្រះអង្គត្រូវការ  
អោយព្រះនគររបស់ព្រះអង្គមានការការពារក្នុងកិរិតមួយដែលថា គ្មានអ្នក  
ណាអាចមកបំផ្លាញបាន។ ក្នុងការសាងសង់រូបចំណងភ្នំព្រះសុមេរុឡើង  
ក្នុងរាជធានីព្រះរាជាខ្មែរ ដែលគ្រងរាជ្យសម័យមុនព្រះអង្គ ព្រះអង្គបានគិត  
ថា ទ្រង់បានសង់លោកនៃទេវតាឡើងកណ្តាលអាណាចក្រខ្មែរ។ តែក្តី  
សង្ឃឹមរបស់ព្រះរាជាទាំងនោះត្រូវបានរលាយសាបសូន្យ ដោយការឈ្លាន

ពានរបស់កងទ័ពចាមក្នុងឆ្នាំ១១៧៧។

ដូចនេះទើបសមគួរដែលព្រះអង្គនិងទ្រង់សាងសង់ការពារផ្នែកសាសនា  
អោយរឹងមាំជាងមុន។ ទំនងដោយហេតុនេះហើយដែលធ្វើអោយព្រះបាទ  
ជ័យវរ្ម័នទី៧ ទ្រង់សាងសាសនស្ថានវត្តអារាម ផ្លូវថ្នល់ទូទាំងអាណាចក្រ  
ជាពិសេសក្នុងដំបូងក្រុងអង្គរ ដែលជាហេតុធ្វើអោយអាណាចក្រខ្មែរមាន  
សំណង់កសាងពោលគឺប្រាង្គប្រាសាទច្រើនជាងសម័យណាៗទាំងអស់។





### ២.១.១ ការស្ថាបនារាជធានីអង្គរធំជារាជធានីថ្មី

រាជធានីអង្គរធំជារាជធានីចុងក្រោយបំផុតនិងមានភាពរឹងមាំ និង ភាពប្រណិតបំផុតក្នុងប្រវត្តិសាស្ត្រខ្មែរ កងទ័ពចាមបានវាយប្រហាររាជ ធានីអង្គរបានក្នុងឆ្នាំ១១៧៧ ប៉ុន្តែរាជធានីអង្គរមិនត្រូវបានបំផ្លាញអោយ ខ្ទេចខ្ទីរទាំងស្រុងនោះទេ។ រាជធានីអង្គរធំដែលព្រះបាទជ័យវរ្ម័នទី៧ ទ្រង់ បានសង់ឡើងថ្មីនេះមិនចំរាជធានីអង្គរ ដែលកសាងដោយព្រះបាទ យសោ វរ្ម័ននោះទេ។ វាមានវិសាលភាពតូចជាងហើយតាំងនៅហាក់ដូចជាលាត លន្លឹងទៅទិសខាងជើងដោយមានប្រាសាទបាយ័ននៅចំណុចកណ្តាល។



ក្រោងទ្វាររាជធានីអង្គរធំ

រាជធានីអង្គរធំមានរាងបួនជ្រុង មានកំពែងសាងអំពីថ្មបាយក្រៀម ព័ទ្ធជុំវិញដោយកំពែងជ្រុងនីមួយៗមានប្រវែង៣គីឡូម៉ែត្រ ដោយលើកដី ខ្ពស់ដើម្បីទប់ជ្រែងពីខាងក្នុង ចំណែកពីខាងក្រៅកំពែងមានគូទឹកទទឹង

១០០មែត្រព័ទ្ធជុំវិញ។ ទ្វារចំនួន៥ដែលគេសង់ពុះតាមជញ្ជាំងកំពែងរាជធានី ធ្វើអោយអាចចូលទៅក្នុងរាជធានីបានតាមទិសខាងជើង ទិសខាងត្បូងនិង ទិសខាងលិច។ ដោយទិសនីមួយៗមានទ្វារមួយចំណែកទិសខាងកើតមាន ទ្វារពីរគឺទ្វារជ័យ និងទ្វារមរណៈ (ខ្មោច)។ នៅចំពីមុខទ្វារដែលជាផ្លូវចូល នីមួយៗ គេសង់ស្ថានកត់ទតិកត្រូវទឹកនៅកន្លែងជ្រុងនីមួយៗនៃកំពែងរាជ ធានី គេសង់ប្រាសាទតូចៗដែលហៅថាប្រាសាទជ្រុងព្រមទាំងមានសិលា ចារឹកតាមប្រាសាទនីមួយៗទៀតផង។

ក្នុងបណ្តាសិលាចារឹកតាមប្រាសាទជ្រុងទាំងនេះបាននិយាយថា ព្រះជ័យវរ្ម័នទី៧ បានកសាងជ័យគីរីមួយ (Jayagiri) (ភ្នំនៃជ័យជំនះ) ទ្រព្យកោសល្យដោយពិតពិថានស្លឹក ដែលចែងចាំងដោយរស្មីរ និងជ័យ សិន្ទុ (yaSindhu) (សមុទ្រនៃជ័យជំនះ) ដែលជំរៅរបស់សមុទ្រនេះ គេ មិនអាចគណនាបាននៅឯថានភ្នំជុំនាគ។

ដូចនេះកំពែងរាជធានីអង្គរធំទើបមានលក្ខណៈជានិមិត្តរូបច្រើនជាង សាងឡើងដើម្បីកាតារាជធានី ដូចជាកំពែងរាជធានីជានិមិត្តរូបដំណាង ដោយជួរភ្នំដែលព័ទ្ធជុំវិញចក្រវាល និងតួទឹកដែលព័ទ្ធជុំវិញរាជធានី ជា និមិត្តរូបដំណាងអោយមហាសមុទ្រក្នុងចក្រវាល ដែលគ្រប់គ្រងដោយ ស្តេចនាគ៨ ដែលទ្រទ្រង់ចក្រវាល។

នៅចំពីមុខទ្វារចូលនីមួយៗ ស្ថានដែលគេសង់ឆ្លងកាត់តួទឹកនោះ មានរូបពួកយក្សពីរជួរកំពុងតែទ្រសត្វនាគមួយ។ បើយើងដើរចូលទៅក្នុង



រាជធានីនិងបានឃើញនៅខាងឆ្វេង មានពួកទេវតាដែលមានព្រះភត្រស្នូត  
បូត ហើយនៅពីលើក្បាលមានពាក់ម្តុដរបស់ព្រះអទិទេព ចំណែកនៅខាង  
ស្តាំ មានពួកយក្សភ្នែកលែន ដែលនៅលើក្បាលមានពាក់ម្តុដជាអ្នកចំបាំង  
និងលំអទៅដោយស្លឹកឈើ។ ពួកយក្សទាំងនោះទំនងជាទាញនាគមកវិញ  
ដើម្បីឃាត់កុំអោយរត់គេច។

លោក G.Coedés បានសន្និដ្ឋានថា រូបទាំងនោះគឺជាទំរង់ជួររបស់  
ព្រះឥន្ទ្រ (ឥន្ទ្រន្ទ) ដែលភ្ជាប់ពីឋានទេវលោកមកឋានមនុស្សលោក។ ក្រៅ  
ពីនេះ នៅតាមក្លោងទ្វាររាជធានីអង្គរធំគេបានធ្លាស់រូបព្រះឥន្ទ្រ ជាក្បាច់  
ត្រឡោកខ្ពស់ជិះនៅលើសត្វដំរីក្បាលបី។

ក្លោងទ្វារនីមួយៗនៃរាជធានីអង្គរធំ មានការសង់បន្តិចពីលើនូវរូប  
ក្បាលមនុស្ស។ លោក Boisisselier បានសន្និដ្ឋានថា រូបមនុស្សដែល  
មានមុខនេះមិនមែនមានន័យថា ក្បាលមួយមានមុខនោះទេ លោកគិត  
ថា មុខទាំង៤គឺដំណាងអោយព្រះអទិទេព៤ ដែលសោយរាជ្យនៅទាំង៤  
ទិស (ខាងលិច ខាងកើត ខាងជើង និងខាងត្បូង)។

លក្ខណៈផ្នែកស្ថាបត្យកម្មនៃក្លោងទ្វាររាជធានីអង្គរធំ គឺជាភាពប៊ុន  
ប្រសព្វដ៏អស្ចារ្យដែលគួរអោយកោតសរសើរក្រៃលែង។ នៅចំពីមុខក្លោង  
ទ្វារខ្ពស់ៗទាំងនោះមានខ្សែបន្ទាត់ខ្ពស់ស្រលះមួយបានបន្ថយខ្លួនជាយក្ស២  
ជួរដ៏ខ្លាំងពូកែ។

## ព្រះរាជវាំងនិងតួនាទីសំខាន់នៃរាជធានីអង្គរធំ

សំរាប់អាគារដែលជាលំនៅដ្ឋានក្នុងព្រះបរមរាជធានីទាំងអស់ទំនងជាសង់អំពីឈើ បច្ចុប្បន្នត្រូវបានវិនាសបាត់បង់អស់ហើយ។ ប៉ុន្តែយើងអាចឃើញនូវស្រះទឹក២ ដែលនៅក្នុងព្រះបរមរាជវាំង។ ស្រះមួយមានរូបចំលាក់ក្នុងរចនាបថបាយ័នធ្លាក់លើមាត់ស្រះ ជួរលើនៃចំលាក់ជារូបគ្រុឌឈ្មោលញីឈរជាជួរ ចំណែកនៅលើថ្នាក់ផ្នែកខាងក្រោម គេធ្លាក់ជារូបត្រី និងសត្វទឹកក្នុងរឿងទេវកថា។

ពីមុខកំពែងព្រះរាជវាំងនិងគោបុរៈ (ក្លោងទ្វារ) ដែលកសាងឡើងនៅចុងសតវត្សទី១០ គេបានសង់ទីលានជល់ដីរមួយដែលលាតសន្ធឹងប្រវែងជាង៣០០មែត្រនៅពាក់កណ្តាលសតវត្សទី១៣ដោយបែរមុខទៅទិសខាងកើត។ យើងអាចឡើងទៅដល់ផ្ទៃលកណ្តាលនិងចុងទីលានបានតាមរយៈជណ្តើរទាំងឡាយដែលមានរាងជាជញ្ជាំងប្រាសាទ។ នៅសងខាងជណ្តើរកណ្តាលគេធ្លាក់ជារូបគ្រុឌ និងរូបតោធ្លាស់គ្នាដើម្បីទ្រទ្រង់ចំលាក់។ នៅលើជញ្ជាំងទីលានដែលមានជណ្តើរនៅចំកណ្តាលនោះ គេធ្លាក់ជាដីរាជជួរវែងចេញទៅទិសខាងជើងនិងទិសខាងកើត ហើយដីរាជទាំងនោះខ្លះបានជួបប្រយុទ្ធជាមួយនិងសត្វព្រៃដែលជាសត្រូវ។

នៅខាងជើងទីលានជល់ដីរនៅមានទីលានមួយទៀត ដែលគេបានដាក់ឈ្មោះថា ទីលានស្តេចកំលង់ ដែលបានធ្លាក់លំអរដោយមនុស្សទាំងឡាយកំពុងតែគិតបញ្ជីរ។



តាមការកាប់គ្មារព្រៃនាពេលថ្មីៗនេះបានបញ្ជាក់អោយដឹងថា មាន  
ការព្យាយាមពង្រីកទីលាននេះរហូតដល់ខាងជើងទៀត។ ទីលាននេះមាន  
ឈ្មោះហៅថាទីលានស្តេចកំលង់ ព្រោះស្ថាបត្យកម្មរូបបុគ្គលកំពុងលិច  
ជង្គង់ដែលហៅជាសាមញ្ញថា ស្តេចកំលង់។



**ទីលានជល់ដី**





រូបស្តេចកំលង់

តាមពិតរូបនេះមិនមែនជារូបបុគ្គលដែលកើតភោគយួងទេ តែជារូបព្រះអទិទេពដែលលំបាកសំគាល់បានថាព្រះអទិទេពអង្គណាមួយពិតប្រាកដដោយរូបនេះ ចាត់ទុកជាស្ថាបត្យកម្មដ៏ល្អបំផុតមួយ ក្នុងបណ្តាស្ថាបត្យក្នុងរចនាបថបាយ័នដែលលំអរដោយថ្មបបូរមាត់រាងជាទំពក់ ដែលគេអាចសំគាល់បានថាព្រះអទិទេពនៃសេចក្តីស្លាប់ឬនរក (ព្រះយមរាជ)។



## ២.១.២ ប្រាសាទព្រះខ័ន (Prasat Preah Khan)

កំពែងខាងក្រៅរបស់ប្រាសាទព្រះខ័នមានរាងបួនជ្រុងទ្រវែង ព័ទ្ធជុំវិញផ្ទៃដីទំហំ ៧០០×៨០០ម៉ែត្រ កំពែងនេះព័ទ្ធជុំវិញទឹកនៃឯងមួយដែលព្រះបាទជ័យវរ្ម័នទី៧ ទ្រង់ដណ្តើមបានជ័យជំនះលើកងទ័ពចាម។ សិលាចារឹកប្រាសាទព្រះខ័ន បានពោលសរសើរពីកសាងរាជធានីនេះដែលមានឈ្មោះថា ជ័យស្រី (ជោគលាភនៃជ័យជំនះ) ក្នុងគម្ពីរទី៣២ចារឹកថា «ក្នុងទឹកនៃឯងដែលមានការប្រយុទ្ធដែល ជាទឹកនៃឯងសំរាប់ទទួលលោហិតរបស់សត្រូវព្រះអង្គទ្រង់បានទទួលជ័យជំនះ (ជ័យស្រី) ព្រះអង្គទ្រង់បានកសាងរាជធានីដែលមានឈ្មោះដូចនេះ (ជ័យស្រី) ក្នុងទឹកនៃឯងនេះ» សិលានិងផ្កាឈូកមាស បានប្រែពណ៌នៃផែនដីនិងចាំងមកម្តងព្យាបាល ដល់បច្ចុប្បន្នប្រៀបដូចថាបានត្រូវ... ឈ្មោះសព្វថ្ងៃរបស់ប្រាសាទព្រះខ័ន។ ព្រះខ័នមានន័យថា ជាសាស្ត្រាវុធដ៏ស័ក្តិសិទ្ធិដែលសព្វថ្ងៃរក្សាទុកក្នុងព្រះរាជវាំងក្រុងភ្នំពេញ។ ចាត់ទុកជារត្នស័ក្តិសិទ្ធិសំរាប់អាណាចក្រខ្មែរ។

យើងអាចចូលទៅកាន់ប្រាសាទព្រះខ័នបានតាមច្រកចូល៤ ដែលនៅសងខាងផ្លូវមានយក្ស២ជួរកំពុងទាញនាគមួយម្ខាង។ ផ្លូវចូលទាំងនេះដូចគ្នានិងផ្លូវក្រុងអង្គរធំ។ ដូចនេះប្រាសាទព្រះខ័នមិនមែនត្រឹមតែជាសាសនស្ថានប៉ុណ្ណោះតែជាក្រុងមួយដូចគ្នានិងក្រុងអង្គរធំផងដែរ។ នៅពីមុខផ្លូវចូលនៃទិសខាងលិចនិងទិសខាងកើត មានផ្លូវដើរដែលមានសរសេរសងខាងផ្លូវខាងក្នុងប្រាសាទ។ ព្រះបាទជ័យវរ្ម័នទី៧ទ្រង់បានធ្លាក់រូប

ព្រះបិតារបស់ព្រះអង្គក្នុងឆ្នាំ១១៩១ក្រោមរូបព្រះពោធិសត្វលោកេស្វរៈ  
(ព្រះលោកេស្វរៈ ជាព្រះពោធិសត្វដែលមិនព្រម និងត្រាស់ជាព្រះពុទ្ធ  
ជាម្ចាស់) តែទ្រង់បានបដិសេធនិងចូលនិព្វាន។ ទាំងនេះក៏ដើម្បីជួយ  
សង្គ្រោះសត្វលោកទាំងឡាយមិនត្រឹមតែការរស់នៅប៉ុណ្ណោះ តែនៅជួយ  
ក៏ចាត់ភ័យវិបត្តផ្សេងៗផង។ ព្រះអង្គមានព្រះនាមលោកេស្វរៈដែលប្រែថា  
អ្នកជាធំនៃលោកឬអវលោកិតេស្វរៈគឺអ្នកដែលសំលឹងមកពីខាងលើ ដោយ  
សេចក្តីមេត្តា។

បដិមាកម្មដូចពោលគឺព្រះលោកេស្វរៈ អ្នកមានព្រះនាមថាស្រីជ័យ  
វ្យ័នស្វរៈ ដែលជាអទិទេពគ្រប់គ្រងរក្សាព្រះបាទជ័យវ្យ័នទី៧ រូបព្រះពោធិ  
សត្វលោកេស្វរៈមានចំនួនច្រើនណាស់ទាំងនេះព្រោះហេតុថា ការគោរព  
ចំពោះព្រះពោធិសត្វ។ អ្នកទ្រទ្រង់នូវមហាករុណារបស់ព្រះអង្គនេះបាន  
ផ្សព្វផ្សាយចេញទៅយ៉ាងទូលំទូលាយ។ នៅក្នុងប្រាសាទឬហោជាងនៃ ប្រា  
សាទរមែងមានរូបរបស់ព្រះអង្គ ដែលអាចស្គាល់បានពីរូបព្រះធម្មានិ ឬ  
ព្រះពុទ្ធអមិតាកដែលមានពន្លឺគ្មានទីបញ្ចប់ គង់សមាធិលើផ្នូងសក់របស់ព្រះ  
លោកេស្វរៈនៅជុំវិញរូបព្រះជ័យវ្យ័ន លោកេស្វរៈមានការសាងរូបអទិទេព  
ចំនួន២៨៣អង្គទៀត ក្នុងបណ្ណារូបអទិទេពដែលសំខាន់៤អង្គក៏មានរូបព្រះ  
ស្រីយសោវ្យ័នស្វរៈ និងព្រះស្រីត្រីភូវនារវ្យ័នស្វរៈ ដែលបានគ្រងរាជមុន  
ព្រះបាទជ័យវ្យ័នទី៧ជុំវិញប្រាសាទកណ្តាលក្នុងទីលានដែលហ៊ុំព័ទ្ធដោយថែវ  
ផ្នែកខាងក្នុងមានការកសាងប្រាសាទតូចៗជាង២០ប្រាសាទ។



លោក G.Coedes បុរាណវិទ្យាជនជាតិបារាំងបានហៅថា ប្រាសាទ  
ទាំងនេះថាជាសួសាននៃគ្រួសារដែលសាងឡើងដើម្បីឧទិសចំពោះអ្នកដែល  
ស្លាប់ទៅហើយ។ សិលាចារឹកបានរៀបរាប់អំពីដង្វាយដែលត្រូវថ្វាយ  
ចំពោះអទិទេពក្នុងប្រាសាទព្រះខ័នដែលគេយកមកថ្វាយជារៀងរាល់ថ្ងៃ។  
ដែលចាប់ផ្តើមពីព្រះលោកេស្វរៈគ្រឿងដង្វាយទាំងនេះប្រកបដោយ អង្ក  
ល្ង សណ្តែក ខ្លាញ់រាវ ទឹកដោជូរ ទឹកដោះរាវ ទឹកឃ្មុំ ទឹកអំពៅ និង  
ខ្លាញ់។ ក្នុងសិលាចារឹកនេះដែរក៏បានរៀបរាប់ផងដែរនូវការថ្វាយសំពត់  
ដើម្បីតុបតែងរូបបដិមាករដូចគ្នានិងក្នុងចំនួន សំពត់ទាំងនេះក៏មានសត្វ  
រោមសត្វពណ៌សនិងពណ៌ណក្រហមសំរាប់ជាគ្រឿងតុបតែងអង្គអទិទេព  
និងសំពត់សូត្រមកពីប្រទេសចិន ដ៏ស្តើងសំរាប់ការពាររុយថ្វាយចំពោះព្រះ  
បាទរបស់លោកេស្វរៈនិងអទិទេពផ្សេងៗទៀត។ ក្រៅពីនេះសិលាចារឹក នៅ  
បានរៀបរាប់អំពីរបស់ទាំងឡាយ ដែលគេប្រគល់អោយមនុស្សនៅថែរក្សា  
ប្រាសាទ របស់ទាំងនោះគឺសំរាប់តែមនុស្សក៏ដូចជាដង្វាយថ្វាយចំពោះ ព្រះ  
អទិទេផងដែរ។ ប៉ុន្តែបើពិនិត្យពីគុណភាពវិញមានតំលៃ និងមានសារៈជាង  
ផលនេះគឺដោយសារតែមនុស្សមានចំនួនច្រើនជាងនិងអាចមានចំនួនច្រើន  
ម៉ឺននាក់។



**២.១.៣ ប្រាសាទតាព្រហ្ម (Prasat TaProhm)**

ប្រាសាទនេះជា រាជវិហារ ឬជារត្នរបស់ព្រះពុទ្ធសាសនា ដែល បច្ចុប្បន្នហៅថា តាព្រហ្ម ត្រូវបានកសាងឡើងក្នុងឆ្នាំ១១៨៦ ដើម្បីឧទិស ថ្វាយចំពោះព្រះមាតាដែលបានសោយទីវង្គត់ទៅក្រោមរូបភាពរបស់ព្រះ នាងប្រាជ្ញាបារមិតា (ទេពធីតានៃសេចក្តីវៃឆ្លាតក្នុងលទ្ធិព្រះពុទ្ធសាសនា មហាយាន) ដែលព្រះអង្គជាមាតារបស់ព្រះពុទ្ធជាម្ចាស់គ្រប់ព្រះអង្គ។

លក្ខណៈពិសេសរបស់ប្រាសាទតាព្រហ្មបានបង្ហាញអោយដឹងថា សាសនស្ថានកន្លែងនេះជារត្នព្រះពុទ្ធសាសនា គឺមានប្លង់ដែលប្រកបទៅ ដោយបន្ទាប់តូចៗធ្វើអំពីថ្មសំរាប់ទីស្នាក់អាស្រ័យរបស់ព្រះសង្ឃ។ ប្រាសាទកណ្តាលត្រូវបានសង្កត់ធ្ងន់ដោយនៅគ្រប់ផ្ទៃខាងក្រៅទាំងអស់និង មានផ្ទុកទៅដោយជ័រថ្មសំរាប់លាប។ នៅចន្លោះកំពែងជាន់ទី៣និងជាន់ ទី៤ (រាប់ពីខាងក្នុងមកខាងក្រៅ) មានទីលានធំមួយដែលមានផ្ទៃដីទំហំ ប្រមាណ៦០ហិចតា។ ទីនេះទំនងជាទីស្នាក់អាស្រ័យរបស់អ្នកបំរើប្រាសាទ ដែលតាមសិលាចារឹកបញ្ជាក់ថា មានចំនួនដល់១២៦៤០នាក់។ បន្ទាប់តូច ៗ ដែលធ្វើអំពីថ្មទំនងទុកប្រើសំរាប់ជាទីស្នាក់អាស្រ័យសំរាប់ព្រះសង្ឃដែល មានចំនួនកំណត់ ចំណែកអ្នកបំរើប្រាសាទទំនងជាស្នាក់អាស្រ័យនៅអាគារ ដែលធ្វើអំពីឈើ។ ក្រៅពីព្រះសង្ឃសំខាន់ចំនួន១៨អង្គ និងក្រុមព្រះសង្ឃ ចំនួន២៧៤០ នៅមានអ្នកជំនួយការ (សាមណេរ) ចំនួន២២៣២អង្គទៀត ដោយហេតុនេះប្រាសាទតាព្រហ្មទើបប្រៀបដូចជាទីក្រុងតូចមួយ ហើយ



ប្រាសាទនេះមានលក្ខណៈសម្បូរណ៍សប្បាយណាស់ ដោយមានការឧបត្ថម្ភ  
ពីភូមិចំនួន៣១៤០។

ហើយប្រាសាទនេះផងដែរអ្នកប្រាជ្ញខ្លះចាត់ទុកថា ជាពុទ្ធិកសកល  
វិទ្យាល័យដំបូងបំផុតនៅអាស៊ីអាគ្នេយ៍។



## ២.១.៤ ប្រាសាទនាគព័ន្ធ (Prasat Neak Pean)

សិលាចារឹកប្រាសាទនាគព័ន្ធ បានរៀបរាប់អំពីប្រាសាទជាច្រើនកន្លែង និងមាននៅច្រើនកន្លែងដែលមិនអាចដឹងថានៅកន្លែងណា? ទោះបីជា យ៉ាងណាក៏ដោយមានប្រាសាទមួយដែលអាចដឹងបានដោយងាយគឺ កោះ រាជស្រី កោះនេះគឺត្រូវនិងប្រាសាទនាគព័ន្ធនោះឯង។ ដែលតាំងនៅចំ កណ្តាលស្រះទឹកបុរាណ គឺជ័យតតាក (Jayatataka)។ ដែលចារឹក ពោលថា ជាកញ្ចក់ឆ្លុះអោយដឹងនូវជោគលាភ ដែលរំលឹចទៅដោយសិលា មាស និងកំរងផ្កាមាសទាំងឡាយ។



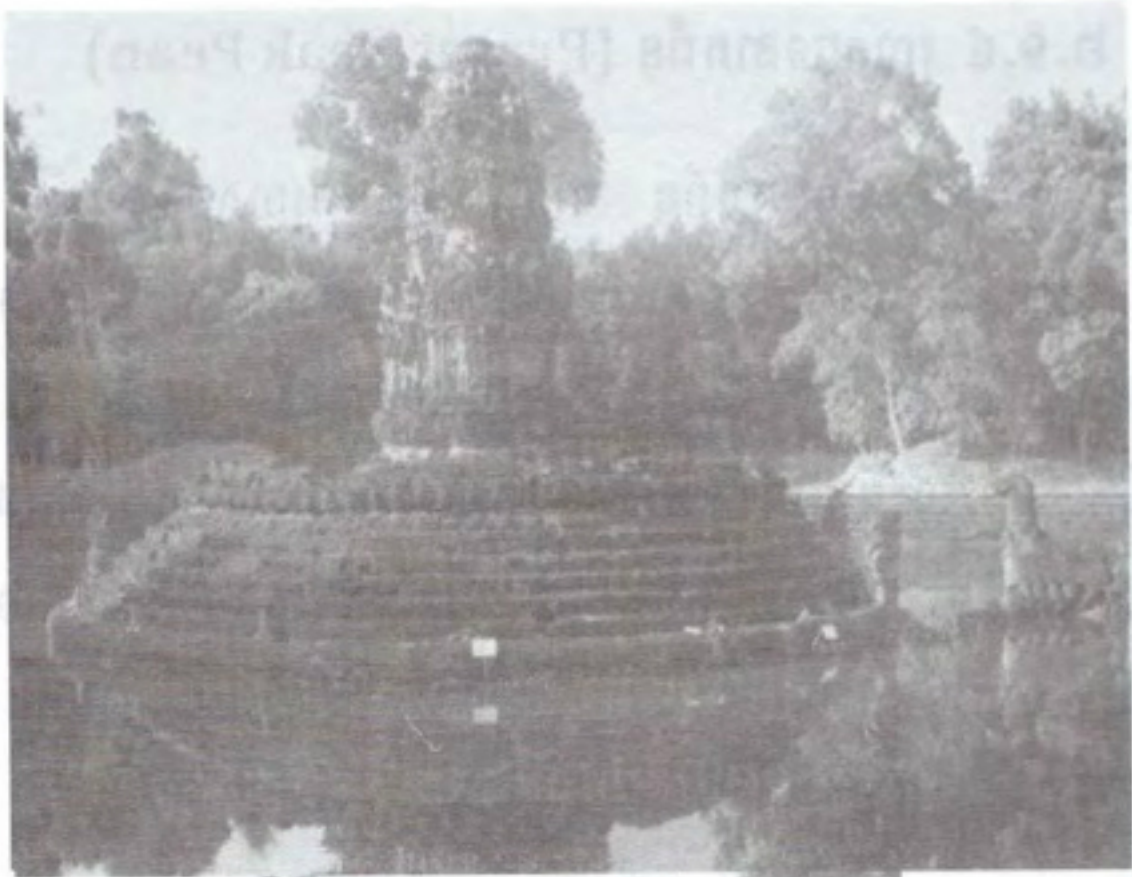

ប្រាសាទនាគព័ន្ធ

សេះព្រះពោធិសត្វ

ប្រាសាទនាគព័ន្ធប្រកបដោយតួប្រាសាទ ដែលមានផ្កាឈូកទ្រពិ ក្រោមនិងតាំងនៅលើគ្រឹះមួយជាន់ទៀត។ មាននាគធ្វើពីថ្មពីរកំពង់រុំជុំវិញ គ្រឹះនៃប្រាសាទនេះហើយក៏ដោយសត្វនាគទាំងពីរនេះ ហើយដែលជាដើម ហេតុក្នុងការដាក់ឈ្មោះដល់ប្រាសាទនេះដោយស្រះមានទំរង់ជារាងបួនជ្រុង ទ្រវែងហើយមានជុំរៅហាក់ដូចជាជ្រៅ ហើយព័ទ្ធជុំវិញដោយថ្មភក់ដំរៀប ជាជញ្ជាំងជាកាំថ្មក់ៗ ដើម្បីសំរាប់អង្គុតទឹក។ គេបានសាងសាលាតូចៗ

៤កន្លែងដែលផតចូលទៅក្នុងខៀននៃទិសនីមួយៗ។ សាលាទាំងនេះទទួល  
ទឹកដោយទរធ្លាក់ជារូបក្បាលមនុស្សពីទិសខាងកើតក្បាលសិង្គ ពីទិសខាង  
ត្បូង ក្បាលសេះពីទិសខាងលិចក្បាលដំរីពីទិសខាងជើង។ ក្រោយពីទឹក  
ហូរឆ្លងកាត់សាលា ទាំងបួនទិសនេះហើយទឹកក៏ធ្លាក់ទៅក្នុងស្រះ៤កន្លែង  
ដែលដឹកទេឡើងតាមជ្រុងនីមួយៗនៃស្រះធំ។ នៅឆ្នាំ១៩២៣ លោក  
L.Finot និង Goloubew. បុរាណវិទូជនជាតិបារាំងបានស្តែងពីទស្សនៈ  
របស់ខ្លួនថា ប្រាសាទនាគព័ន្ធនេះ គឺរូបចម្លងនៃស្រះអនៈវៈត្សតៈ ឬ  
អនោតាត ដែលជាស្រះស័ក្តិសិទ្ធិនៃភ្នំហិមាល័យ។ ពីព្រោះស្រះនេះ  
ជាកំណើតរបស់ទន្លេ៤ ដែលហូរចេញតាមទិសរៀងៗខ្លួន។

លោក.J.Boisselier. បុរាណវិទូជនជាតិបារាំងបានធ្វើការសិក្សាអំពី  
ប្រាសាទនាគព័ន្ធទៀតក្នុងពេលថ្មីៗ ដោយបានសិក្សាពីសិលាចារឹកប្រាសាទ  
ព្រះខ័ន។ និងតម្រាមផ្សេងៗដែលទាក់ទងនិងស្រះអនៈវៈត្សត។ លោកបាន  
បង្ហាញអោយដឹងថា ប្រាសាទនាគព័ន្ធនេះមានភាពសំខាន់ទាក់ទង និង  
និមិត្តរបស់ក្រុងអង្គជំនិងការចាប់ផ្តើមនៃទីក្រុងនេះយ៉ាងដូចម្តេច? ។ តាម  
តម្រាមឥណ្ឌាបានបញ្ជាក់ថា ទឹករបស់ស្រះអនៈវៈត្សតនេះមានលក្ខណៈបរិសុទ្ធ  
ជានិច្ច។ ទាំងនេះព្រោះមិនបានទទួលពន្លឺដោយត្រង់ពីព្រះអាទិត្យ តែជា  
ពន្លឺដែលចាំងចូលទៅត្រូវបាំងជះត្រឡប់មកវិញ។

សិលាចារឹកប្រាសាទព្រះខ័នបានអោយដឹងថា ទឹករបស់ស្រះប្រា  
សាទនាគព័ន្ធបានទទួលរស្មីពីរស្មីនៃប្រាសាទមាស។ ដូចនេះវាមិនមែនរស្មី



ដែលចាំមកដោយត្រង់ពីព្រះអាទិត្យនោះទេ។ ក្នុងត្រៃភូមិរបស់ព្រះពុទ្ធ សាសនា ស្រះអនវត្សតជាស្រះចុងក្រោយដែលនឹងរឹងស្ងួតពេលដល់ចុង នៃកល្យា។ ដោយហេតុនេះ អាណាចក្រដែលមានស្រះនេះនិងគង់វង្សបាន យូរអង្វែងស្មើនិងលោកនេះ។

ក្រៅពីនេះទឹកស្រះនេះនៅមានភាពស័ក្តិសិទ្ធិទៀតផង ពេលដល់ វេលាធ្វើពិធីរាជាភិសេកត្រូវមានការស្រង់ព្រះរាជាដោយយក ទឹកពីស្រះ អនវត្សតនេះ។ លោក **J. Boisseleir** បានពោលថា ការកសាងស្រះ នេះមានផលពីយ៉ាងសំរាប់អាណាចក្រខ្មែរ គឺធ្វើអោយអាណាចក្រខ្មែរមាន អាយុយូរអង្វែងក្នុងពេលជាមួយគ្នានេះដែរ ព្រះរាជាខ្មែរនិងមានអំណាច យ៉ាងទូលំទូលាយជាងនេទៀត។

ក្នុងស្រះដែលព័ទ្ធជុំវិញប្រាសាទកណ្តាល គេបានរកឃើញស្នាក ស្នាមនៃបដិមាករអណ្តែតខ្លួន៤អង្គ ទិសខាងត្បូងគេបានរកឃើញកំទេច សិលាដែលមិនអាចដឹងបានថាជារូបអ្វីពិតប្រាកដ។ ទិសខាងលិចគេបានរក ឃើញកំទេចរូបព្រះនារាយណ៍ធំៗទិសខាងជើងជារូបសិវលិង្គ ទិសខាងកើត អាចប្រកបជារូបសេះបះលះហះ (Balaha) ដែលល្អជាងគេ។ សេះដ៏ វិសេសនេះជារូបចំលងរបស់ព្រះព្រាជិសត្វអវលោកេស្វរៈដើម្បីជួយសង្គ្រោះ ដល់អ្នកលង់ទឹកទាំងឡាយ ដែលកំពុងអាស្រ័យនៅកោះមួយដែលពោរ ពេញពួកយក្ស។ ហើយមុនពេលពួកយក្សលេបពួកគេ ពួកដែលលង់ទឹក ទាំងអស់ក៏បានសូត្រមន្ត ឬងស្នងសុំការជួយសង្គ្រោះពីព្រះពោជិសត្វ អ្នក

ទ្រទ្រង់ដោយសេចក្តីមហាករុណាអង្គនេះ។

គេមិនប្លែកចិត្តទេពេលឃើញរូបសេះនេះកំពុងចំលងមនុស្សលង់ទឹក  
ហោះទៅកាន់ប្រាសាទកណ្តាល ដែលមានរូបព្រះពោធិសត្វលោកេស្វរៈ  
គង់នៅព្រមទាំងនាំពួកលង់ទឹកកំពុងតោងនៅខាងៗសេះ។ តែគេប្លែកចិត្ត  
ដែលបានរកឃើញរូបបដិមាករក្នុងសាសនាព្រាហ្មណ៍២អង្គក្នុងស្រះនេះ។  
សិលាចារឹកប្រាសាទព្រះខ័នបានអោយដឹងថា ព្រះបាទជ័យវរ្ម័នទី៧ទ្រង់បាន  
ប្រតិស្ឋានទេវរូប១៤អង្គ ក្នុងជ័យស្រី ដែលមានសិវលិង្គចំនួន ១០០០អង្គ។

លោក.P.Mus. បុរាណវិទូជនជាតិបារាំងបានបង្ហាញពីទស្សនៈទាក់ទង  
និងរឿងនេះថា ជាសមគួរដែលនិព្វប្បមពិធិបូជា ដែលធ្លាប់ផ្សំគ្នាអំណាច  
នៃអាណាចក្រខ្មែរមកតាំងតែចាប់ផ្តើមរបបក្សត្រសម័យអង្គរ ហើយក្រោយ  
មកបានដួលរលំដោយការឈ្លានពានដោយកងទ័ពចាម និងកាន់កាប់ក្រុង  
អង្គរក្នុងឆ្នាំ១១៧៧ មកទុកជុំវិញព្រះពុទ្ធជាម្ចាស់។

លោក.J.Boisselier គិតថា ជាការសមគួរដែលសើរើការគោរពបូជា  
របៀបចាស់ៗមកជារបៀបថ្មី លោកយល់ថា ការមានអទិទេពក្នុងសាសនា  
ព្រហ្មណ៍នៅជុំវិញព្រះពុទ្ធរូបនោះជាការធ្វើស្រះមានភាពស័ក្តិសិទ្ធពេញទី។  
និង ធ្វើអោយស្រះនេះជាទឹកនៃឯងខ្ពង់ខ្ពស់ ធ្វើអោយនិមិត្តរូបនៃស្រះ  
អនៈវៈត្បតៈមានភាពគង់រុងឡើងថែមទៀត ព្រោះហេតុថា នៅពេលក្លាយ  
ជាទីស្ថិតនៃអទិទេពផងស្រះនេះនឹងរួចផុតពីបំផ្លាញលោក។

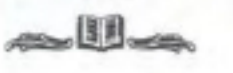



## ២.១.៥ ប្រាសាទបាយ័ន (Prasat Bayon)



ប្រាសាទបាយ័ន ជាសាសនស្ថានកណ្តាលរាជធានីអង្គរធំ ដោយមានកំពូលប្រាសាទចំនួន ៥៤កំពូលធ្លាក់ជារូបមុខធំមហិមាទាំង៤ទិស ដោយបង្ហាញអំពីព្រះរាជអំណាចរបស់ ព្រះ រាជា ដែលប្រាកដមាននៅគ្រប់ទិសទី។

អ្នករៀបរៀងសន្និដ្ឋានថា «រូបមុខនេះជាព្រះភក្ត្ររបស់ព្រះបាទជ័យ វរ្ម័នទី៧ព្រោះតាមឈ្មោះរបស់ប្រាសាទដែល បា ប្រៃ ឪពុក យ៉ន ប្រៃថា មើល ឬ សម្លឹងមើល។

សរុបមកអាចប្រែបានថា ព្រះអង្គកំពុងទតមើលអាណាប្រជារាស្ត្រ របស់ព្រះអង្គនៅគ្រប់ទិសទីដោយសេចក្តីមេត្តា និងសេចក្តីទុក្ខព្រួយ»

សាសនស្ថានកណ្តាលរាជធានីអង្គរធំ គឺប្រាសាទបាយ័នទំរង់ប្លង់ នៃ ប្រាសាទនេះមានលក្ខណៈចម្លែក គឺគ្មានកំពែងព័ទ្ធជុំវិញ តែយកកំពែងរាជ

ធានីអង្គរធំជាកំពែងព័ទ្ធជុំវិញ ដោយហេតុនេះប្រាសាទបាយ័នទើបតាំងនៅ  
ក្នុងអាណាខេត្តដែលស័ក្តិសិទ្ធិ។

ប្រាសាទបាយ័នប្រកបទៅដោយបន្ទប់ដែលព័ទ្ធជុំវិញដោយថែវនិងព្រះ  
វិហារចំនួន១៦ទៀតដែលមានទ្វារចេញទៅខាងក្រៅ។ ទំរង់ប្លង់ដ៏ចំលែក  
ជាងរាងមូលដូច្នោះទំនងជានិមិត្តសញ្ញានៃយ័នគឺអាណាខេត្តដ៏ស័ក្តិសិទ្ធិ។

ប្រាសាទផ្សេងៗទៀតតាំងនៅជាជួរព័ទ្ធជុំវិញ ប្រាសាទកណ្តាលដែលខ្ពស់  
ត្រដែត។



mayaknight07.arteau.com

ថែវផ្នែកខាងក្រៅ ធ្លាក់ជារូបក្សនកងទ័ពដ៏ខ្លាំងក្លារបស់ព្រះបាទជ័យវរ្ម័នទី ៧



### អាទិកំបាំងនៃប្រាសាទបាយ័ន

ប្រាសាទបាយ័នក្នុងរាជធានីអង្គរធំ ជាបុរាណស្ថានដែលគួរអោយ  
ងឿងឆ្ងល់និងបង្កអោយកើតបញ្ហា ដែលអ្នកបុរាណវិទូធ្វើទៅនឹងភាព  
អាទិកំបាំងនៃប្រាសាទនេះទៅក្នុងលក្ខណៈខុសៗគ្នា និងពេលខ្លះក៏មានការ  
ខ្វែងកំនិតគ្នាអំពីរឿងនេះ។

ប្រាសាទបាយ័នមានលក្ខណៈដែលមានអាទិកំបាំងជាច្រើនប្រការ។  
ទំរង់ប្លង់ដែលសំបូរជាលទ្ធផលពីផ្លាស់ប្តូរទំរង់ប្លង់មកជាលំដាប់មានទី  
លានចង្អៀតៗដែលជ្រៅស្ទើរនឹងអណ្តូង។ ថែវមានភាពងងឹតដើមថ្មធំ  
មហិមាដែលប្រើក្នុងការសាងសង់ ដែលមានកំលាំងគួរអោយខ្លាច រូបចំ  
លាក់ខ្ពស់ទាបដែលមានចំណែកដែលនៅទាន់អធិប្បាយបាន។ ប្រាសាទ  
នេះធ្លាក់ជារូបមុខមនុស្សជាច្រើន ដែលជាស្ថាបត្យកម្មមិនដូចស្ថាបត្យកម្ម  
សម័យណាៗទាំងអស់។ គ្រប់គ្នាដែលឃើញប្រាសាទបាយ័ននិងត្រូវទ្រើងគិត  
ដោយភាពងឿងឆ្ងល់។

លោក Delaporte យល់ថា ប្រាសាទបាយ័នជាសំណង់កសាង  
ដូចរឿងនិទាន... ជាសំណល់បុរាណស្ថានដែល ចំឡែកបំផុតក្នុងបណ្តា  
បុរាណស្ថានខ្មែរទាំងអស់។

លោក .Tissansier យល់ថា ជាសំណង់កសាងដែលមានលក្ខណៈចំពោះ  
បំផុតនិងប្រណិតបំផុត។

លោកBiEGelaTI. មានចំណាប់អារម្មណ៍ ចំពោះប្រាសាទនេះ ដោយស្នើចសរសើរថា «ពេលខ្ញុំងើបមើលទៅកាន់ប្រាសាទដែលគ្របដណ្តប់ដោយដើមឈើពេលនោះធ្វើអោយខ្លួនខ្ញុំមានអារម្មណ៍ថា ដូចជាមនុស្សខ្សោះឈាមនិងភ្លាមៗនោះឈាមក្នុងខ្លួនខ្ញុំចាប់ផ្តើមរឹងត្រជាក់ឡើង ពេលមើលឃើញស្នាមញញឹមទំហំធំមហិមាដែលកំពុងសំលឹងមើលមកខ្ញុំ ហើយស្នាមញញឹមមួយផ្នែកទៀតនៅលើកំពែងមួយផ្នែកទៀត ហើយស្នាមញញឹមផ្នែកទី៣ហើយក៏ទី៥ ហើយក៏ទី១០... ផុសចេញពីគ្រប់ទិសទី។ រូបខ្ញុំមានអារម្មណ៍ថា ដូចមានភ្នែករង់ចាំសម្លឹងមកខ្ញុំគ្រប់ទិសទី» ។

ដោយប្រាសាទបាយ័នមានលក្ខណៈអាចិកំបាំងជាច្រើនប្រការដូច្នោះក្នុងបញ្ហានេះអ្នករៀបរៀងនិងលើកយកចំពោះរឿងដែលទាក់ទងទៅនឹងរូបមុខនៅលើកំពូលនៃប្រាសាទនេះ មកបកស្រាយតែប៉ុណ្ណោះ៖





កំពូលប្រាសាទបាយ័នធ្លាក់ ជារូបមុខនេទិសទាំង៤បង្ហាញពីរាជអំណាចរបស់ព្រះមហាក្សត្រ

រូបមុខជាច្រើនដែលតុបតែងកំពូលប្រាង្គប្រាសាទ ជារត្នុដែលទាក់ទាញអារម្មណ៍អ្នកដែលបានមកឃើញ ហើយរូបមុខនេះហើយដែលធ្វើអោយអ្នកប្រាជ្ញចំណាយទឹកបាភាសរសេរអំពីអត្ថន័យអំពីរឿងរូបមុខនេះដោយគំនិតដំបូងជឿថា រូបមុខនេះជាដំណាងអោយព្រះភ័ក្ត្ររបស់ ព្រះព្រហ្ម។ ដែលជាទូទៅរំមែងនិយមធ្លាក់ជាព្រះភ័ក្ត្រ ទ្រឹស្តីនេះពិចារណាមើលគឺមានលក្ខណៈស្របគ្នានិងប្រពៃណីរឿងព្រេងនិទាន។ ដោយសារតែយើងបានរកឃើញរូបមុខ៤នៅលើក្លោងទ្វារប្រាសាទតាព្រហ្មគឺ «តាព្រហ្មចាស់ជរា» ដោយជំនឿត្រូវបានទទួលស្គាល់ជាទូទៅរហូតដល់ឆ្នាំ១៩០២ លុះដល់ឆ្នាំ១៩១១ ទ្រឹស្តីនេះត្រូវបានលុបចោលនៅពេលដែលបានរកឃើញរូបព្រះពោធិសត្វលោកេស្វរៈនៅហោជាងនប្រាសាទ ដែលភស្តុតាងនេះបង្ហាញថា លក្ខណៈដើមនៃប្រាសាទបាយ័នជាពុទ្ធសាសនស្ថាន។ រូបមុខ

ដូចពោលខាងលើទំនងជាព្រះភ័ក្ត្ររបស់ព្រះពោធិសត្វដែលទ្រទ្រង់ដោយ  
សេចក្តីមេត្តាករុណា។

លោក ElakLouisFinot ក៏មានទស្សនៈដូចពោលខាងលើ ពួក  
នេះក្នុងឆ្នាំ១៩១១ ដោយសារតែគាត់គិតដល់ប្រាសាទរបស់នគរ ពួចាម  
កន្លែងខ្លះជាពិសេសនៅពោនគរ (Po Nagar) ក្នុងក្រុង ញាត្រាំង  
(Nha Trang) ដែលមានក្បាច់ចំលាក់ជារូបមុខមនុស្សជាច្រើនផងដែរ។  
តាមរយៈក្បាច់ចំលាក់នេះទើបធ្វើអោយ គាត់តាំងទ្រឹស្តីថា ប្រាង្គប្រាសាទ  
បាយ័ន មានទម្រង់ជាលក្ខណៈនៃភេទប្រុសគឺលីងទំហំធំដែលធ្លាក់ជារូបមុខ  
មនុស្សជាច្រើនដើម្បីប្រមូលវត្ថុគោរពបូជាទុកក្នុងព្រះវិហារ។ ទ្រឹស្តីនេះទើប  
មានមូលដ្ឋានដោយមានជំនឿថា ប្រាសាទបាយ័នជាសាសនស្ថានក្នុង  
ឥណ្ឌូដែលសង់ឡើងដើម្បីឧទិសថ្វាយចំពោះព្រះសិវៈ។

តែយ៉ាងណាក៏ដោយទ្រឹស្តីនេះត្រូវបានលុបចោលទៅវិញនៅពេលគេ  
បានរកឃើញរូបព្រះពោធិសត្វលោកេស្វៈនៅបរិវេណហោជាង។ ភស្តុតាង  
នេះបញ្ជាក់អោយយើងដឹងថា លក្ខណៈទម្រង់ប្រាសាទបាយ័នជាពុទ្ធស្ថាន  
និងរូបមុខទាំងនេះជាព្រះភ័ក្ត្ររបស់ព្រះពោធិសត្វ។ សូម្បីតែអ្នកបុរាណវិទូ  
នៃវិទ្យាស្ថានបារាំងបូព៌ា ក៏មិនអាចកាត់សេចក្តីបានភ្លាមៗថា រូបមុខ  
លើប្រាសាទបាយ័នជាព្រះភ័ក្ត្រ ព្រះព្រហ្ម ព្រះសិវៈ ឬព្រះភ័ក្ត្រព្រះពុទ្ធជា  
ម្ចាស់អង្គណាមួយពិតប្រាកដ។



លក្ខណៈដែលខុសគ្នាដែលប្រាកដអោយឃើញយ៉ាងច្បាស់ក្នុងបណ្តា  
ទេវរូបនៃភ្នំអូលីមបស្ស និងមិនសូវឃើញបានក្នុងសាសនានៃឥណ្ឌា ព្រះ  
ព្រហ្ម ជាអ្នកសាងលោក ព្រះសិវៈ ជាអ្នកទ្រទ្រង់ដោយមេត្តានៅគ្រប់  
ទិសទីព្រះពុទ្ធជាម្ចាស់ក្នុងទំរង់មហាបាធិហារយ័ ដែលប្រាកដព្រះអង្គមាន  
ចំនួនរាប់មិនអស់ និងព្រះពោធិសត្វលោកេស្វរៈទតព្រះភត្តទៅគ្រប់ទិសទី។  
វិញ្ញាណដែលនៅពីក្រោយព្រះអទិទេពផ្សេងៗរបស់ឥណ្ឌា ដែលស្ថាបនិក  
ព្យាយាមអោយឃើញដោយមិនបានចេញមកក្នុងឋានៈវត្ថុ ដែលមិនបច្ចេក  
បុគ្គលតែចេញមកក្នុងផ្នែកនាមធម៌ច្រើនជាង។

លោក Biegrelati បានចាប់ទស្សនៈបានដោយគំនិតរបស់កវី ដែល  
គួរអោយសង្កេតនិងសរសេរចំណាប់អារម្មណ៍បានយ៉ាងចាប់អារម្មណ៍ថា  
« ពីលើផ្ទៃមុខទាំង៤នៃប្រាង្គនីមួយៗបែរមុខទៅទិសទៅទិសទាំង៤សម្លឹងមើល  
ទៅគ្រប់ទិសដោយកាត់តាមត្របកភ្នែក មុខនីមួយៗមានអារម្មណ៍នឹកគិត  
ដ៏អាថ៌កំបាំង សំដែងដោយសេចក្តីមេត្តាបង្កប់ដោយអត្ថន័យដោយស្នាម  
ញញឹមដូចៗគ្នាប្រាកដនៅគ្រប់ទិសទីនៃព្រះអទិទេពរាជធានីអង្គរធំ» ។

យើងដឹងរួចហើយថា ព្រះអទិទេពរាជធានីអង្គរធំ គឺព្រះមហាក្សត្រ  
ទេវរាជា ជាអ្នកបានធ្វើពិធីជាព្រះអទិទេពតាំងតែមុន គ្រឹស្តសករាជទី១២  
តាមរយៈសិវលិង្គមាស និងក្នុងសម័យព្រះបាទជ័យវរ្ម័ន៧ ព្រះអង្គមាន  
ឋានៈព្រះអង្គស្មើនិងព្រះពុទ្ធជាម្ចាស់។

តាមរយៈការស្រាវជ្រាវគេបានរកឃើញរូបចំលាក់ពីក្រោមបន្ទប់បិទ

ក្រោមប្រាសាទកណ្តាល។ តាមរយៈការស្រាវជ្រាវនេះជាភស្តុតាង ដោយ  
មិនបាច់សង្ស័យដល់ការសង្កេតរបស់សញ្ជាតញ្ជាណរបស់លោកលោទី  
ដែលពិសោធន៍ថា គំនិតគិតដែលជានាមធម៌គឺជាបញ្ហា ដែលជាការតាំង  
ចិត្តរបស់បដិមាកម្មសម័យបាយ័នដែលបង្ហាញដល់ «ព្រះរាជអំណាចដែល  
ផ្សព្វផ្សាយទៅទិសទាំង៤»។ ព្រះព្រហ្មព្រះសិវៈ ឬព្រះលោកេស្វរៈ ក៏ទ្រង់  
មានគុណលក្ខណៈដែលអាចផ្ទេរគំនិតដែលជានាមធម៌បានល្អដូចគ្នា តែ  
ដែលយើងទុកចិត្តថាជាព្រះលោកេស្វរៈ ក៏ព្រោះដែលផ្នែកផ្សេងៗរបស់  
ប្រាសាទបាយ័នមានលក្ខណៈដែលបង្ហាញពីពុទ្ធស្ថានយ៉ាងច្បាស់លាស់។

ពេលនេះយើងមកដល់បញ្ហាដែលថា លទ្ធិអ្វីដែលប្រតិបត្តិនៅក្នុង  
សាសនស្ថានកន្លែងនេះ។ រូបព្រះពោធិសត្វលោកេស្វរៈនៅត្រង់ហោជាង  
ដែលពិសោធន៍រួចហើយថាដើមឡើយប្រាសាទបាយ័នមិនមែនសាសនស្ថាន  
ដែលប្រតិដ្ឋានសិវៈលិង្គដូចដែលបានគិតដូច ពីមុនតែជាពុទ្ធសាសនស្ថាន  
ឧទិសចំពោះព្រះពោធិសត្វលោកេស្វរៈ។

ផ្ទៃមុខដែលបន្ថែមចំនួនដ៏ច្រើនដែលបែរមុខទៅទិសទាំង៤ជានិមិត្តរូប  
ដែលគំនិតដែលគិតថា ព្រះរាជអំណាចរបស់ព្រះមហាក្សត្រទ្រង់ផ្សព្វផ្សាយ  
ព្រះមហាករុណាធិគុណទៅទាំង ៤ ទិសរបស់រាជាអាណាចក្រ។ ចំណែក  
ការធ្លាក់ព្រះភត្ត្រដដែលៗលើកំពូលប្រាង្គគ្រប់អង្គនោះ។ លោក blmus  
បានអធិប្បាយថា «គាត់ជឿថា បណ្តារូបគោរពបូជាក្នុងវិហារក្នុងប្រាង្គ  
បើមិនមែនរូបចំលាក់នាហ្មឺនឬមន្ត្រីជាន់ខ្ពស់ ដែលបានឆ្លងកាត់ធ្វើពីធីកម្ម



អោយក្លាយជាព្រះអទិទេពរួចហើយទំនងជារបស់ព្រះអទិទេពប្រចាំស្រុក»

ពេលខ្លះប្រាង្គអង្គនីមួយៗអាចត្រូវនិងអាណាខេត្តនីមួយៗ របស់អាណាចក្រឬយ៉ាងហោយណាស់ ក៏ត្រូវនិងអំណាចកណ្តាល ឬអំណាចការគ្រប់គ្រងខាងសាសនាអាណាខេត្តណាមួយ។ ដូចនេះបើរូបមុខទាំង៤ទិសជានិមិត្តរូបរបស់ព្រះរាជអំណាចដែលផ្សព្វផ្សាយទៅគ្រប់ទិសទី រូបមុខទាំងអស់ដែលប្រាកដមាននៅលើប្រាង្គដែល ជាតួតំណាងអោយអាណាខេត្តនីមួយៗ រមែងមានអត្ថន័យដល់ព្រះរាជអំណាចរបស់ព្រះបាទជ័យវរ្ម័នទី៧ ថា ព្រះអង្គមានរឹងមាំ និងផ្សព្វផ្សាយទៅតាមអាណាខេត្តដូចគ្នាព្រះរាជអំណាចដែលប្រាកដក្នុងរាជធានីអង្គរធំនោះផងដែរ។

ដូចនេះយើងអាចសរុបបានថាកំពូលប្រាង្គ ដែលមានព្រះភក្ត្រ៤នោះ ជានិមិត្តរូបដំណាងអោយអាណាខេត្តក្នុងរាជអាណាចក្រខ្មែរ។ ពេលនោះយើងល្មមយល់អំពីស្ថាបត្យកម្មដ៏អាថ៌កំបាំងនេះបានថា ជានិមិត្តរូបភាពអច្ឆរិយរបស់ព្រះបាទជ័យវរ្ម័នទី៧នោះឯង។ សំណង់និងការកសាងនេះប្រៀបដូចនិមិត្តរូបដំណាងអោយការគ្រប់គ្រង និងអំណាចខាងសាសនាដែលរីកក្លាយទៅគ្រប់ច្រកល្អកក្នុងអាណាចក្រខ្មែរ ដោយអាស្រ័យនិមិត្តរូបដ៏ចំលែកមិនដូចស្ថាបត្យកម្មខ្មែរនាសម័យមុនជាដំណាងបង្ហាញចេញមក។ ចំណែករូបមុខនៅលើប្រាង្គប្រាសាទបាយ័ន ជាព្រះភត្ររបស់ជ័យវរ្ម័នទី៧ ដែលព្រះអង្គកំពុងទត មើលរកអាណាប្រជានុរាស្ត្ររបស់ព្រះអង្គនៅគ្រប់ទិសទីដោយសេចក្តីមេត្តា និងសេចក្តីទុក្ខព្រួយ។

**២.១.៦ ប្រាសាទបន្ទាយក្តី (Banteay Kdei) ...**

ប្រាសាទបន្ទាយក្តីមានលក្ខណៈស្រដៀងគ្នានឹងទំរង់ប្រាសាទតាព្រហ្ម និងប្រាសាទព្រះខ័នតែមានទំហំតូចជាង។ គោបុរៈទាំង៤ (ក្លោងទ្វារ) មានព្រះភក្ត្រព្រះពោធិសត្វលោកេស្វរៈបែរព្រះភក្ត្រទៅទិសទាំង៤ដូចគ្នានឹង ប្រាសាទបាយ័ន ដោយមានកំពែងព័ទ្ធជុំវិញផ្លូវចូលប្រកបដោយក្លោងទ្វារ៤ ដោយមានទំហំ៨០០X៤០០ម៉ែត្រ។ ប្រាសាទបន្ទាយក្តីចាត់ទុកជារត្តខាង ព្រះសាសនាដ៏សំខាន់មួយតែសព្វថ្ងៃមានសភាពខ្ទេតខ្ទាមអស់ទៅហើយ។



ប្រាសាទបន្ទាយក្តី





## ២.១.៧ ប្រាសាទបន្ទាយឆ្មារ (Prasat Banteay Chhmar)



ប្រាសាទបន្ទាយឆ្មារ ដោយគ្មានប្រាសាទតាំងដំរៀបគ្នាពីកើតទៅលិច

ប្រាសាទបន្ទាយឆ្មារជាពុទ្ធស្ថាននិកាយមហាយានដ៏ប្រណិតមួយដែលបានសាងឡើងក្នុងរាជកាលព្រះបាទជ័យវរ្ម័នទី៧ បច្ចុប្បន្នប្រាសាទនេះតាំងនៅក្នុងខេត្តបន្ទាយមានជ័យដោយប្រមាណ៦៣គមភាគខាងជើងទីរួមខេត្ត។ ប្រាសាទបន្ទាយឆ្មារមានកំពែងបុរាណ (Ancient Wall) ព័ទ្ធជុំវិញទំហំ ៣.៥x២.៥គម.។ ផ្នែកខាងក្រៅព័ទ្ធជុំវិញដោយគូទឹកប្រមាណ ១x១គម ប្រាសាទមានទំហំប្រមាណ២៥០x២៥០ម ដោយផ្នែកខាងក្រៅព័ទ្ធជុំវិញដោយថែវមានធ្លាក់ជារូបចំលាក់ជាច្រើន។ បន្ទាប់មកជាកំពែងដែលមានធ្លាក់ជារូបចំលាក់ដ៏វិចិត្រ។ ផ្នែកខាងក្នុងជាថែវ គោបុរៈ ព្រះវិហារទីលានសំរាប់ធ្វើពិធីកម្មខាងសាសនា និងកុដិព្រះសង្ឃ។

ក្លោងទ្វារប្រាសាទមេរុទិសកំពែងរបស់ថែវមុខភ្ជាប់អង្គប្រាសាទដែលមានការកេះធ្លាក់រូបនាងអប្សរា និងក្បាច់ចំលាក់ដ៏វិចិត្រមានលក្ខណៈសាំ

ញាំ ក្រុមប្រាសាទតាំងតជាប់គ្នាពីទិសខាងកើតទៅទិសខាងលិច ចំណែក  
មណ្ឌលកណ្តាលជាក្រុមប្រាសាទប្រធាន ដូចជារូបព្រះពុទ្ធ និងក្រុមព្រះ  
ពោធិសត្វដែលមានកំពូលប្រាសាទបែបសិខរៈ និងប្រាសាទដែលធ្លាក់ជារូប  
ព្រះពោធិសត្វលោកេស្វារៈមានព្រះភ្នែក៤លក្ខណៈដូចគ្នានិងប្រាសាទយ៉ន  
ផងដែរ។

រូបចំលាក់និទានតាមថែវរបស់ប្រាសាទបន្ទាយឆ្មារ ជាការកត់ត្រា  
ប្រវត្តិសាស្ត្របុគ្គលសំខាន់ដែលទាក់ទងនិងព្រះបាទជ័យវរ្ម័នទី៧ យ៉ាង  
ហោយណាស់ពានាក៏គឺ ៖

១. អ្នកអង្គម្ចាស់ស្រីស្រីន្រ្ទកុមារ ដោយយើងមានហេតុផលដែល  
គួរអោយជឿថា ព្រះអង្គជាព្រះឱរសរបស់ព្រះបាទយសោវរ្ម័នទី២។ ដោយ  
មានរូបចំលាក់និទានរឿងព្រះអង្គរួមធ្វើសង្គ្រាមជាមួយនិងព្រះបាទជ័យវរ្ម័ន  
ទី៧ក្នុងការកំចាត់កំកងទ័ពចាម។ និងរូបចំលាក់និទានរឿងព្រះអង្គទ្រង់  
បានតស៊ូនិងពួកវាហូដើម្បីការពារមិនអោយពួកក្បត់ដណ្តើមអំណាចព្រះបាទ  
យសោវរ្ម័នទី២។ សិលាចារឹកប្រាសាទបន្ទាយឆ្មារបានកត់ត្រាពីវិវាទរបស់  
ព្រះអង្គ និងសេនារបស់ព្រះអង្គចំនួន៤នាក់ទៀត ដែលហ៊ានពលីជីវិត  
ដើម្បីការពារព្រះអង្គ។ ពេលពលីជីវិតទៅ សេនាទាំង៤នាក់ត្រូវបាន  
ទទួលការស្លាប់នាជាព្រះអទិទេព ដោយសាងរូបគោរពប្រតិស្ថាននៅទិស  
ទាំង៤នៃប្រាសាទប្រធានដើម្បីការពាររូបគោរពកម្មវត្ថុដ៏តម្រិះស្រីស្រីន្រ្ទទេវ។  
ប្រាសាទនេះទើបសង់ឡើងជាកន្លែងបញ្ចុះព្រះសពរបស់ព្រះអង្គ។



២. អ្នកអង្គម្ចាស់វិទ្យានន្ទៈ របស់អាណាចក្រចម្ប៉ាដែលចូលមកចុះ

ចូលនិងព្រះបាទជ័យវរ្ម័នទី៧។ ក្នុងប្រាសាទបន្ទាយឆ្មារក៏ធ្លាក់រូបព្រះអង្គកំ-  
ពុងបង្ហាបពួកក្បត់ក្នុងដំបង់ម៉ងយ៉ាង ហើយក៏បានយកក្បាលអ្នកក្បត់ មក  
ថ្វាយព្រះបាទជ័យវរ្ម័នទី៧។ ធ្វើអោយអ្នកអង្គម្ចាស់ចាមអង្គនេះ ជាទី  
សណ្តោះប្រោសប្រណីរបស់ព្រះបាទជ័យវរ្ម័នទី៧។ ព្រមទាំងនៅមានរូប  
ចំលាក់របស់អ្នកអង្គម្ចាស់កំពុងដឹកនាំកងទ័ពខ្មែរទៅច្បាំងនិងព្រះបាទជ័យ-  
ឥន្ទ្រវរ្ម័នទី៤នៃអាណាចក្រចម្ប៉ារហូតដណ្តើមរាជធានីរបស់អាណាចក្រចាម  
បាន។ ទោះបីអ្នកអង្គម្ចាស់អង្គនេះបានក្បត់និងព្រះបាទជ័យវរ្ម័នទី ៧  
ដោយប្រកាសឯករាជ្យពីអាណាចក្រខ្មែរ តែព្រះបាទជ័យវរ្ម័នទី៧ ក៏អាច  
ដំណើរការខាងនយោបាយក៏ចាត់អ្នកអង្គម្ចាស់នេះបានសំរេចធ្វើ អោយអា-  
ណាចក្រចាមត្រូវធ្លាក់ជាអាណាខេត្តមួយរបស់អាណាចក្រខ្មែរ។

**៣. ព្រះនាងរាជេន្ទ្រទេវី**

តាមរយៈសិលាចារឹកធ្វើអោយយើងដឹងថា  
ព្រះបាទជ័យវរ្ម័នទី៧ មានព្រះរាជអគ្គមហេសីសំខាន់ពីរព្រះអង្គ គឺព្រះនាង  
ជ័យរាជទេវី និងព្រះនាងឥន្ទ្រទេវី។ តែចុងក្រោយសិលាចារឹកប្រាសាទ  
ព្រះខ័នកត់ត្រាថា « ព្រះឱរសរបស់ព្រះនាងរាជេន្ទ្រទេវី ព្រះមហេសីសំខាន់  
របស់ព្រះបាទស្រីជ័យវរ្ម័ន (ព្រះបាទជ័យវរ្ម័នទី៧) ជាព្រះរាជបុត្រដ៏ធ្មើម  
បំផុតមួយព្រះអង្គក្នុងចំណោមអ្នកដែលបានទទួលការសិក្សាអប់រំមកល្អ ជា  
កំពូលអ្នកចំបាំង ជាអ្នកឈ្នះសេចក្តីស្រឡាញ់នៃសម្រស់របស់ព្រះអង្គ ជាទី  
កោតសរសើរក្នុងបណ្តាអ្នកសិក្សាសិល្បៈផ្សេងៗ ជាអ្នកប្រព្រឹត្តិតាមធម្មល្អ

បំផុត»។ អ្នកអង្គម្ចាស់អង្គនេះទ្រង់ព្រះនាមថា ស្រីវិរកុមារ» ខ្លឹមសារក្នុង សិលាចារឹកនេះធ្វើអោយយើងជឿថា ព្រះនាងរាជេន្ទ្រទេវី ជាព្រះមហេសី របស់ព្រះបាទជ័យវរ្ម័នទី៧ តែយើងអាចមិនដឹងរឿងរបស់ព្រះអង្គច្រើនជាង នេះនោះទេ។

ក្នុងប្រាសាទបន្ទាយឆ្មារ មានរូបចំលាក់ក្បួនកងទ័ពរបស់នាយ ទាហានពីររូបភាព មាននាហ្មឺនជាន់ខ្ពស់៣នាក់ ទើបជារឿងដែលគួរអោយ ជឿថា ព្រះបាទជ័យវរ្ម័នទី៧ មានព្រះមហេសី៣អង្គគឺក្រៅពីព្រះនាង ជ័យរាជទេវីនិងព្រះនាងឥន្ទ្រទេវី។ ព្រះមហេសីមួយអង្គទៀតទំនងជាព្រះ នាងរាជេន្ទ្រទេវី។ សិលាចារឹកប្រាសាទបន្ទាយឆ្មារបានសរសើរ ថា «ព្រះ នាងទ្រង់មានបញ្ញា ជាកំពូលអ្នកចំបាំងនិងមានសម្រស់ដ៏ល្អផ្លូវផង»។ ដូច នេះយើងសង្កេតឃើញថា ព្រះនាងរាជេន្ទ្រទេវីទំនងមានតួនាទីសំខាន់ក្នុង រាជសំណាក់ ដែលធ្វើអោយយើងដឹងពីតួនាទីស្រីក្នុងរាជសំណាក់ ដែល មិនធ្លាប់ប្រាកដមានក្នុងរាជសំណាក់ខ្មែរពីមុនមក។ យើងឃើញថា ព្រះ បាទជ័យវរ្ម័នទី៧ មានព្រះមហេសីសុទ្ធសឹងដែលពោរពេញទៅដោយ សមត្ថភាព ទើបធ្វើព្រះអង្គអាចដឹកនាំប្រទេសឆ្ពោះទៅរកភាពរីកចំរើនរុង រឿងបំផុតក្នុងប្រវត្តិសាស្ត្រខ្មែរ។ **រូបព្រះពោធិសត្វប្លែងរស្មី** ចំនុចលិច ឆ្ពោះមួយទៀតរបស់ប្រាសាទបន្ទាយឆ្មារ គឺរូបភាពព្រះពោធិសត្វលោកេស្វរៈ ប្លែងរស្មី។ ពីដើមមានទាំងអស់៨រូបភាព តែបច្ចុប្បន្ននៅសល់តែ២រូប ភាពប៉ុណ្ណោះ។ រូបភាពទីមួយតាំងនៅផ្នែកខាងលើទ្វារឃ្មាប និងទ្វារថែវ



ទិសខាងលិច និងរូបភាពទីពីរតាំងនៅទិសខាងត្បូង។

រូបភាពទី១ ព្រះពោធិសត្វស្តេចនិមន្តទៅទេសនាគោលធម្មនៃនិពាន្ត  
ប្រោសសត្វក្នុងនរកអវចី។

រូបភាពទី២ ជាភាគបញ្ចប់ពេលព្រះពោធិសត្វទ្រង់បំពេញបារមីជួយ  
សង្គ្រោះសត្វលោកអោយផុតទុក្ខមានចំនួន៨ច្រើន ហើយព្រះពោធិសត្វ  
កំពុងនិងត្រាស់ដឹងជាព្រះពុទ្ធជាម្ចាស់។ ជារូបចំលាក់ដែលមានឈ្មោះល្បី-  
ល្បាយបំផុតក្នុងប្រាសាទបន្ទាយឆ្មារ។

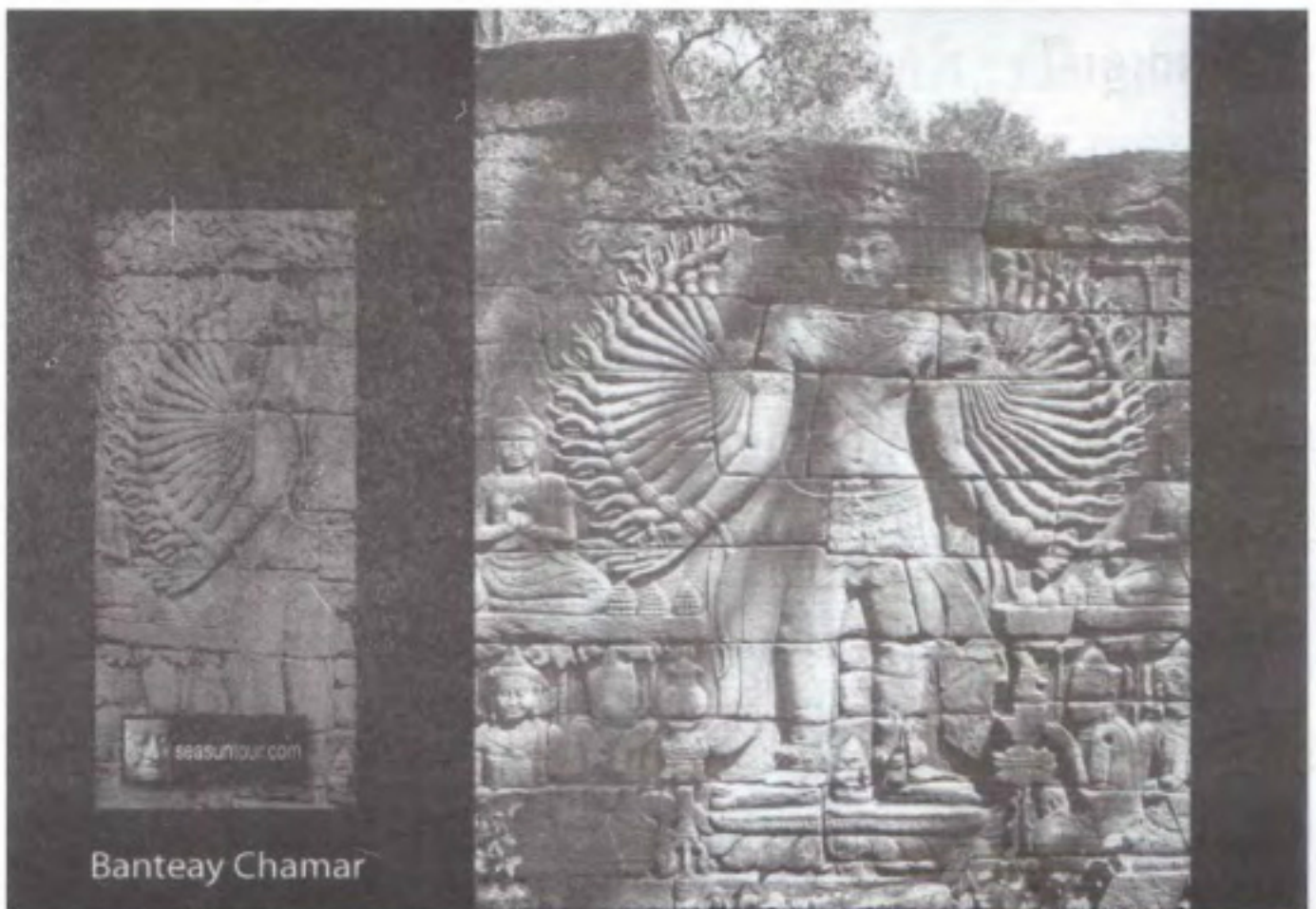

Banteay Chamar

រូបព្រះពោធិសត្វលោកេស្វរៈប្លែងរស្មីក្នុងឥរិយាបថផ្សេងៗ សព្វថ្ងៃនៅសល់ពី២អង្គ  
ដោយទាំងអស់មានចំនួន៨ អង្គ

ម្យ៉ាងទៀតមានចំនុចដែលគួរអោយសង្ស័យផងដែរនោះគឺពេលព្រះ-  
ពោធិសត្វលោកេស្វរៈនិងក្លាយជាព្រះពុទ្ធជាម្ចាស់ ហេតុអ្វីព្រះអង្គទ្រង់នាំ  
ព្រះនាងប្រាជ្ញាបារមីតាទៅជាមួយផង។ រូបចំលាក់នេះមានគោលបំណង  
ប្រាប់ពីរឿងអ្វី? តាមរយៈគម្ពីរការណ៍វ័យហោះពោលថា ព្រះពោធិសត្វ  
លោកេស្វរៈ ព្រះអង្គបដិសេធក្នុងការចូលព្រះនិព្វានព្រោះព្រះអង្គមានព្រះ  
ទ័យក្នុងការជួយចំលងសត្វលោកអោយផុតទុក្ខ។ ព្រះអង្គបំប្លែងរស្មីប្រកប  
ដោយរស្មីជាច្រើនពិណ រន្ធរោមរបស់ព្រះអង្គមានចក្រវាលនៅខាងក្នុង។  
ចំណែកព្រះពោធិសត្វប្រាជ្ញាបារមីតា តាមរយៈគម្ពីរប្រាជ្ញាបារមីតាបានអោយ  
ដឹងថា មានព្រះពោធិសត្វភេទស្រីមួយអង្គទៀត គឺទេពីតារាជាព្រះជាយា  
របស់ព្រះពោធិសត្វលោកេស្វរៈ។ ដូចនេះព្រះនាងប្រាជ្ញាបារមីតានៅក្នុង  
ព្រះហត្ថរបស់ព្រះពោធិសត្វលោកេស្វរៈទើបជានិមិត្តរូបបង្ហាញថា ព្រះ-  
ពោធិសត្វទ្រង់បៀមដោយបញ្ញាចំណេះដឹង និងវិជ្ជាការ។

ខ្មែរបុរាណនិយមសាងព្រះពុទ្ធរូបសំខាន់៣អង្គប្រកបដោយ ព្រះ  
ពុទ្ធរូបនាគប្រក់ ព្រះពោធិសត្វលោកេស្វរៈ និងព្រះនាងប្រាជ្ញាបារមីតា។  
ខ្មែរបុរាណមានជំនឿទៅលើការបូជាបុគ្គល ទើបគេបានរកឃើញរូបចំលាក់  
របស់បុគ្គលដែលមានជីវិតជាព្រះអទិទេព ឬ រូបគោរព។ ដូចជាព្រះបាទ  
យសោវរ្ម័នទី១ ទ្រង់សាងរូបគោរពយសោធរេស្វរៈ (ព្រះសិវលិង្គ ឬព្រះ  
ទេវរាជជារូបគោរពរបស់ព្រះអង្គ)។ ព្រះអង្គប្រតិស្ថានទុកក្នុងប្រាសាទ  
បាខែង និងទ្រង់ធ្លាក់រូបគោរពព្រះរាជបិតាព្រះមារតាដែលទ្រង់ចូលទីវង្គត



ប្រតិស្ថានទុកក្នុងប្រាសាទលលៃ។ ការសាងរូបចំលាក់ឧទិសថ្វាយចំពោះ  
អ្នកដែលបាត់បង់ជីវិតទៅហើយដោយមានជំនឿថា ពេលធ្វើពិធីកម្មរូបរាល់  
ដួងវិញ្ញាណអ្នកដែលស្លាប់ទៅក៏និងមកសន្តិភាពនៅនិងរូបចំលាក់នោះ។

ចំណែកព្រះនាងប្រាជ្ញាបារមីតា ខ្មែរបុរាណបានយកជំនឿលទ្ធិបូជា  
បុគ្គលមកប្រើទើបមានជំនឿថា ព្រះនាងប្រាជ្ញាបារមីតាជាព្រះជាយារបស់  
ព្រះពោធិសត្វលោកេស្វរៈ។ ដូចជាព្រះបាទជ័យវរ្ម័នទី៧ ទ្រង់ធ្លាក់រូបព្រះ  
ប្រាជ្ញាបារមីតាថ្វាយព្រះរាជមារតាទុកប្រាសាទតាព្រហ្ម និងធ្លាក់រូបព្រះ-  
ពោធិសត្វស្រីជយវរ្ម័នស្វរៈថ្វាយព្រះរាជបិតាទុកក្នុងប្រាសាទព្រះខ័ន។ មាន  
បដិមាកម្មជាច្រើនអង្គរូបដូចព្រះនាងជ័យរាជទេវីក្នុងរូបព្រះនាងប្រាជ្ញាបារ-  
មីតា ដែលបានរកឃើញក្នុងបរិវេណរាជធានីអង្គធំ។ បច្ចុប្បន្នតម្កល់ទុកក្នុង  
សារៈមន្ទីរក្រុងបារីស ប្រទេសបារាំង កំពស់១៣០សម. ទ្រង់ប្រថាប់លិត  
ជង្គង់។ បដិមាកម្មនេះមានព្រះឧរៈសំបែត ព្រះភក្ត្រស្នេកស្នាំងដែលស្តែង  
ថា បដិមាកម្មនេះសាងឡើងចំពេលដែលព្រះនាងកំពុងប្រឈួន។ ដោយ  
មូលហេតុមកពីព្រះនាងបាក់កំលាំងក្នុងការធ្វើសមាធិ។ នៅមានរូបចំលាក់  
មួយទៀតដោយខាងមុខផ្ទះព្រះកេសាមានព្រះធម្មានិពុទ្ធអមិតារៈ ដែល  
ជាការបង្ហាញថា បដិមាកម្មនេះសាងឡើងនៅពេលព្រះនាងចូលទីវង្គតទៅ  
ហើយ។ នៅបានរកឃើញរូបដូចព្រះនាងជ័យរាជទេវី ក្នុងរូបព្រះនាង  
ប្រាជ្ញាបារមីតាក្នុងប្រាសាទព្រះគោ។ បច្ចុប្បន្នតម្កល់ទុកសារៈមន្ទីរជាតិ  
ក្រុងភ្នំពេញ។ ដោយមានកំពស់៩៨សម. ប្រថាប់ឈរតែខាងមុខផ្ទះព្រះ-

កេសា គ្មានព្រះធម្មានិពុទ្ធអមិពារៈដែលស្តែងថា បដិមាកម្មរូបនេះសាង  
 ឡើងខណៈពេលដែលព្រះនាងនៅមានព្រះជន្ម។ មានរូបចំលាក់ដូចព្រះ  
 បាទជ័យវ្ម័នទី៧កំពស់១៤២សម. បានរកឃើញក្នុងប្រាសាទភីម៉ាយ ខេត្ត  
 នគររាជសីមា ប្រទេសថៃបច្ចុប្បន្ន តម្កល់ទុកក្នុងសារៈមន្ទីរជាតិភីម៉ាយ  
 ខេត្តនគររាជសីមា។ និងមួយអង្គទៀតបានរកឃើញក្នុងប្រាសាទព្រះខ័ន  
 បច្ចុប្បន្នតម្កល់ទុកក្នុងសារៈមន្ទីរជាតិក្រុងភ្នំពេញ។ រូបចំលាក់មានរូបរាង  
 ធាត់ប្រថាប់សមាធិ ជារូបចំលាក់ធ្លាក់ពេលដែលព្រះអង្គនៅមានព្រះជន្ម  
 ដោយសារព្រះហត្ថបានបាត់ទៅ។ សន្និដ្ឋានថា ព្រះហត្ថកំពុងប្រកងអញ្ជាលី  
 មុខព្រះឧរៈក្នុងឥរិយាបថសំដែងភាពគោរពចំពោះព្រះអទិទេក្នុងប្រាសាទប្រ  
 ធាន។ ព្រះបដិមាករអង្គនេះទំនងជាតម្កល់នៅតួនិងរូបចំលាក់ព្រះនាងជ័យ  
 រាជទេវីប្រថាប់លិតជង្គង់ ព្រះហត្ថកាន់ភាជនៈដើម្បីថ្វាយរបស់បូជា។

ដូចនេះយើងអាចជឿថា សង្គមខ្មែរនាសម័យនោះប្រជារាស្ត្រខ្មែរ  
 ជឿថា ព្រះបាទជ័យវ្ម័នទី៧ និងព្រះនាងជ័យរាជទេវីមានឋានៈ ជាព្រះ  
 អទិពេទពោលគឺព្រះពោធិសត្វ។ សំរាប់រូបចំលាក់ព្រះពោធិសត្វប្លែងរស្មី  
 យើងអាចសន្និដ្ឋានជំនឿក្នុងសង្គមខ្មែរនាសម័យនោះបានថា ព្រះនាង  
 ប្រាជ្ញាបារមីតាជាព្រះជាយារបស់ព្រះពោធិសត្វលោកេស្វរៈ ពេលព្រះពោធិ  
 សត្វបានទៅកើតជាព្រះពុទ្ធជាម្ចាស់ ព្រះនាងប្រាជ្ញាបារមីតាស្តេចក៏ទៅនិង  
 ទៅកើតជាព្រះពុទ្ធជាម្ចាស់ផងដែរ ទ្រង់ប្រថាប់នៅជាមួយគ្នាក្នុងពុទ្ធក្សេត្រ  
 ឬឋានសួគ៌។



**អ្នករៀបរៀងជឿថា** ព្រះនាងឥន្ទ្រទេវី មានព្រះរាជគោលបំណង ចង់អោយព្រះនាងជ័យរាជទេវីបានរស់នៅជិតព្រះស្វាមី។ ព្រះអង្គទើបបាន បំពេញទានបារមីដ៏ច្រើនដើម្បីថ្វាយព្រះរាជកុសលអោយព្រះនាងជ័យរាជ- ទេវី ព្រមទាំងបានធ្លាក់រូបព្រះនាងប្រាជ្ញាបារមីតា ដោយមានចេតនាដែល ជំនឿថា ដួងវិញ្ញាណខ័ណ្ឌរបស់ព្រះនាងជ័យទេវីបានទៅកើតជាព្រះពោធិ- សត្វប្រាជ្ញាបារមីតា។ ដូចនេះរូបព្រះនាងប្រាជ្ញាបារមីតា គឺជារូបព្រះនាង ជ័យរាជទេវីប្រថាប់ក្នុងព្រះហត្ថរបស់ព្រះពោធិសត្វរួមគ្នាទៅកើតជាព្រះពុទ្ធ ជាម្ចាស់ជាមួយគ្នា។ នេះជាគ្លុះបញ្ចាំងរឿងជំនឿនៃសេចក្តីស្នេហារអមតៈ របស់ជនជាតិអាស៊ី ដែលជាទស្សនៈនៃសេចក្តីស្នេហាដែលថា គូស្នេហ៍ និងនៅស្រលាញ់គ្នាហូតអស់មួយជីវិតទាំងជាតិនេះនិងជាតិខាងមុខ។

ក្នុងសង្គមខ្មែរយើងបច្ចុប្បន្នក៏នៅមានជំនឿបែបនេះ យើងបាន ឃើញប្រពៃណីធ្វើបុណ្យឧទិសបុណ្យកុសលជូនចំពោះមារតាបិតា ព្រមទាំង បុព្វការីជនដែលស្លាប់ទៅ។ ដោយជំនឿថា បុណ្យកុសលនិងបញ្ជូនទៅ ដល់គូរភរិយារស់នៅបានយ៉ាងសុខសប្បាយនាលោកខាងមុខ ឬ ថ្នានស្នូតិ ជាអមតៈ។

**អ្នករៀបរៀងគិតថា** យើងគួរតែយកចំនុចនេះជាយុទ្ធសាស្ត្រ ដើម្បី យោសនាផ្សព្វផ្សាយដើម្បីអោយប្រាសាទបន្ទាយឆ្មារជាទីកន្លែងអនុស្សាវរីនៃ សេចក្តីស្នេហាអមតៈ ជាពិសេសមន្ទីរវប្បធម៌ និងវិចិត្រសិល្បៈនិងមន្ទីរ

ទេសចរណ៍ខេត្តបន្ទាយមានជ័យ។ បើប្រាសាទបន្ទាយឆ្មារជាទីកន្លែង  
អនុស្សាវរីនៃសេចក្តីស្នេហាអមតៈ គឺជាការជួយលើកស្ទួយផ្នែកទេសចរណ៍  
របស់ប្រាសាទបន្ទាយឆ្មារក៏ដូចជាខេត្តបន្ទាយមានជ័យដែរ។ ព្រមទាំងសាង  
កេរ្តិ៍ឈ្មោះអោយព្រះពោធិសត្វលោកេស្វរៈ និងព្រះនាងប្រាជ្ញាបារមីតា  
ដើម្បីអោយកូនខ្មែរបានស្គាល់ និងយល់ច្បាស់អំពីអរិយធម៌ និងវប្បធម៌  
ជាតិរបស់ខ្លួនអោយកាន់តែប្រសើរឡើង។ ហើយក៏អាចធ្វើអោយគួរសង្សារ  
ឬ គូអនាគតប្រាថ្នា និងធ្វើដំណើរទៅកាន់ប្រាសាទនេះ ដើម្បីអធិដ្ឋាន  
សូមពរពីបាទជ័យវ័នទី៧ និងព្រះនាងជ័យរាជទេវី ដើម្បីអោយព្រះអង្គ  
ទាំងពីរព្រះទានពរជ័យដើម្បីអោយចំណងស្នេហារបស់ខ្លួនសមប្រាថ្នានៅគង់  
រុងរឿងរុងរឿង និងអមតៈជានិច្ចនិរន្តរ៍ទៅ ដូចគ្នានឹងគូរស្នេហារបស់ព្រះអង្គ។





## ប្រាសាទបន្ទាយឆ្មារធ្លាប់ជាទីក្រុងដ៏សំខាន់របស់ព្រះបាទជ័យវរ្ម័នទី៧

មានចំនុចសង្កេតអំពីទីតាំងរបស់ប្រាសាទបន្ទាយឆ្មារ ដោយលោក មោនិយេ បុរាណវិទ្យាជនជាតិបារាំង។ គាត់បានធ្វើការសិក្សាអំពីប្រាសាទនេះដោយបានបង្ហាញថា ប្រាសាទបន្ទាយឆ្មារបានលើកដីព័ទ្ធជុំវិញជាកំពែងរាងបួនជ្រុងទ្រវែង មានទំហំដោយប្រមាណ២.៥គីឡូម៉ែត្រ។ បរិវេណខាងក្នុងមានផ្ទៃក្រលាទំហំប្រមាណ៦គីឡូម៉ែត្រការេនៅទិសខាងកើត បានដឹកបារាយទំហំធំដោយទទឹងប្រមាណ១គីឡូម៉ែត្រនិងបណ្តោយ២គីឡូម៉ែត្រ។ នៅចំកណ្តាលបារាយន៍បានសាងប្រាសាទមានបុណ្យមានរាងជារង្វង់មូលស្រដៀងគ្នានឹងប្រាសាទនាគព័ទ្ធនាក្រុងអង្គរធំ។ ប្រាសាទបន្ទាយឆ្មារមានកំពែងព័ទ្ធជុំវិញ ដែលជាយុទ្ធវិធីក្នុងការការពារសត្រូវដែលយុទ្ធសាស្ត្រថ្មីមួយ ទើបនឹងកើតមាននៅក្នុងរជ្ជកាលព្រះជ័យវរ្ម័នទី៧ ដូចគ្នានឹងការសាងកំពែងព័ទ្ធជុំវិញរាជធានីអង្គរធំ មានក្លោងទ្វារបើកបិទដើម្បីរក្សាសុវត្ថិភាពរបស់រាជធានី។ ម្យ៉ាងទៀតប្រាសាទបន្ទាយឆ្មារនៅជាន់យក្ខមិ ជាចំនុចយុទ្ធសាស្ត្រគ្រប់គ្រងផ្លូវគមនាគមន៍ពីរាជធានីអង្គរធំទៅកាន់តំបន់ទន្លេចៅ-ព្រះយ៉ា (Chaopraya River) ដែលស្ថិតនៅភាគខាងលិចប្រទេស-ថៃសព្វថ្ងៃ និងដែនដីហិធរបុរៈដែលស្ថិតនៅភាគឦសានប្រទេសថៃសព្វថ្ងៃ។ ដូចនេះ ជារឿងសមគួរដែលថា ប្រាសាទបន្ទាយឆ្មារទំនងជាទីតាំងរបស់ទីក្រុងដ៏សំខាន់របស់ព្រះជ័យវរ្ម័នទី៧ ។

សិលាចារឹកប្រាសាទបន្ទាយឆ្មារបានអោយយើងដឹងថា ប្រាសាទនេះ សាងឡើងដើម្បីជាទីកន្លែងបញ្ជុះព្រះសពរបស់ព្រះអង្គម្ចាស់សិស្រីន្ទ្រកុមារ។ ចំណែកសិលាចារឹកព្រះខ័នបានអោយយើងដឹងទៀតថា ព្រះបាទជ័យវរ្ម័នទី ៧ ទ្រង់ប្រតិស្ថានព្រះពុទ្ធជ័យមហានាថ<sup>៣</sup> ក្នុងក្រុងស្រីជយរាជធានីឈ្មោះទី ក្រុងនេះប្រាប់ថា ក្រុងស្រីជយរាជធានីនាអតីតកាលជាក្រុងដែលមាន តួនាទីជារាជធានីទីកន្លែងប្រថាប់របស់ព្រះមហាក្សត្រពីមុនមក។ ក្រុងស្រី- ជយរាជធានី និងក្រុងយសោធរបុរៈដោយទាំងពីរនេះមាននៅក្នុងសិលា- ចារឹកប្រាសាទខ័នដូចគ្នា។ ដូចនេះបង្ហាញថា មានរាជធានីទាំងពីរនៅក្នុង ប្រវត្តិសាស្ត្រហើយក៏មិនមែនរាជធានីជាមួយគ្នា។ ក្រុងស្រីជយរាជធានី ទំនងជារាជធានី ដែលព្រះបាទជ័យវរ្ម័នទី៧ ធ្លាប់គង់ប្រថាប់ហើយរាជធានី នេះទំនងជានៅមិនឆ្ងាយពីរាជធានីអង្គរធំ។

សិលាចារឹកប្រាសាទវិមានអាកាសបានត្រឹមតែប្រាប់អោយយើងដឹង ថា «ពេលព្រះបាទជ័យវរ្ម័នទី៧ ទ្រង់ដកកងទ័ពចេញពីអាណាចក្រចាម

<sup>3</sup> គឺជាព្រះពោធិសត្វដំណាងអោយព្រះបាទជ័យវរ្ម័នទី៧ ដែលព្រះអង្គបានស្ថាបនា ឡើងចំនួន២៣អង្គ ដើម្បីយកប្រតិស្ថានក្នុងបណ្តាខេត្តសំខាន់ៗចំនួន២៣ក្នុងអា- ណាចក្រខ្មែរនាសម័យនោះ ហើយសព្វថ្ងៃត្រូវបានគេរកឃើញមួយចំនួននៅភាគ កណ្តាល ភាគខាងលិច និងភាគខាងជើងប្រទេសថៃ ព្រមទាំងមួយចំនួនទៀត ត្រូវបានគេឃើញក្នុងប្រទេសខ្មែរដូចជា នៅដំបង់ព្រះសាទព្រះខ័ន ខេត្តព្រះវិហារ ភ្នំបានន្ទ ខេត្តបាត់ដំបង និងភ្នំជី សួរខេត្តតាកែវ ជាដើម



ព្រះអង្គទ្រង់បានប្រថាប់ក្នុងអាណាចក្រខ្មែរ» តែសិលាចារឹកមិនបានប្រាប់  
ដោយបានដឹងថា ព្រះអង្គទ្រង់គង់ប្រថាប់នៅទីណានោះទេ រួមទាំងដែន  
ដីមហិធរបុរៈ ដែលជាដែនដីដើមកំណើតរាជវង្សរបស់ព្រះអង្គ (បច្ចុប្បន្ន  
ដែនដីនេះស្ថិតនៅភាគឦសានប្រទេសថៃ ដែលគ្របដណ្តប់ចំនួន១៩ខេត្ត  
ក្រុង ឬស្មើនឹងមួយភាគបីនៃប្រទេសថៃទាំងមូល)។ ដូចនេះ ប្រាសាទ  
បន្ទាយឆ្មារអាចជាទីតាំងសំខាន់របស់ព្រះបាទជ័យវរ្ម័នទី៧ ដោយរូបចំលាក់

ក្នុងប្រាសាទបន្ទាយឆ្មារ មានចំនុចខ្លះដែលបង្ហាញថា ជារូបចំលាក់  
បង្ហាញពីសង្គ្រាមជាមួយមហាវិរៈបុរសដើម្បីដោះទឹកដី។ រឿងផ្ទុយរបស់  
ព្រះអង្គរឿងក្នុងព្រះសំណាក់របស់ព្រះរាជសំណាក់របស់ព្រះជ័យវរ្ម័នទី៧។  
រូបចំលាក់និទានរឿងទាំងនេះអាចនិងកំពុងនិទានរឿងជាច្រើនរឿងដែល  
កើតឡើងក្នុងប្រាសាទបន្ទាយឆ្មារ។ ដូចនេះជារឿងសមគួរដែលថា ទីតាំង  
ប្រាសាទបន្ទាយឆ្មារ គឺក្រុងស្រីជយរាជធានីដែលបានចារឹកទុកប្រាសាទ  
ព្រះខ័ន។

**ខាងក្រោមនេះជារូបចំលាក់មួយចំនួនរបស់ប្រាសាទបន្ទាយឆ្មារ**

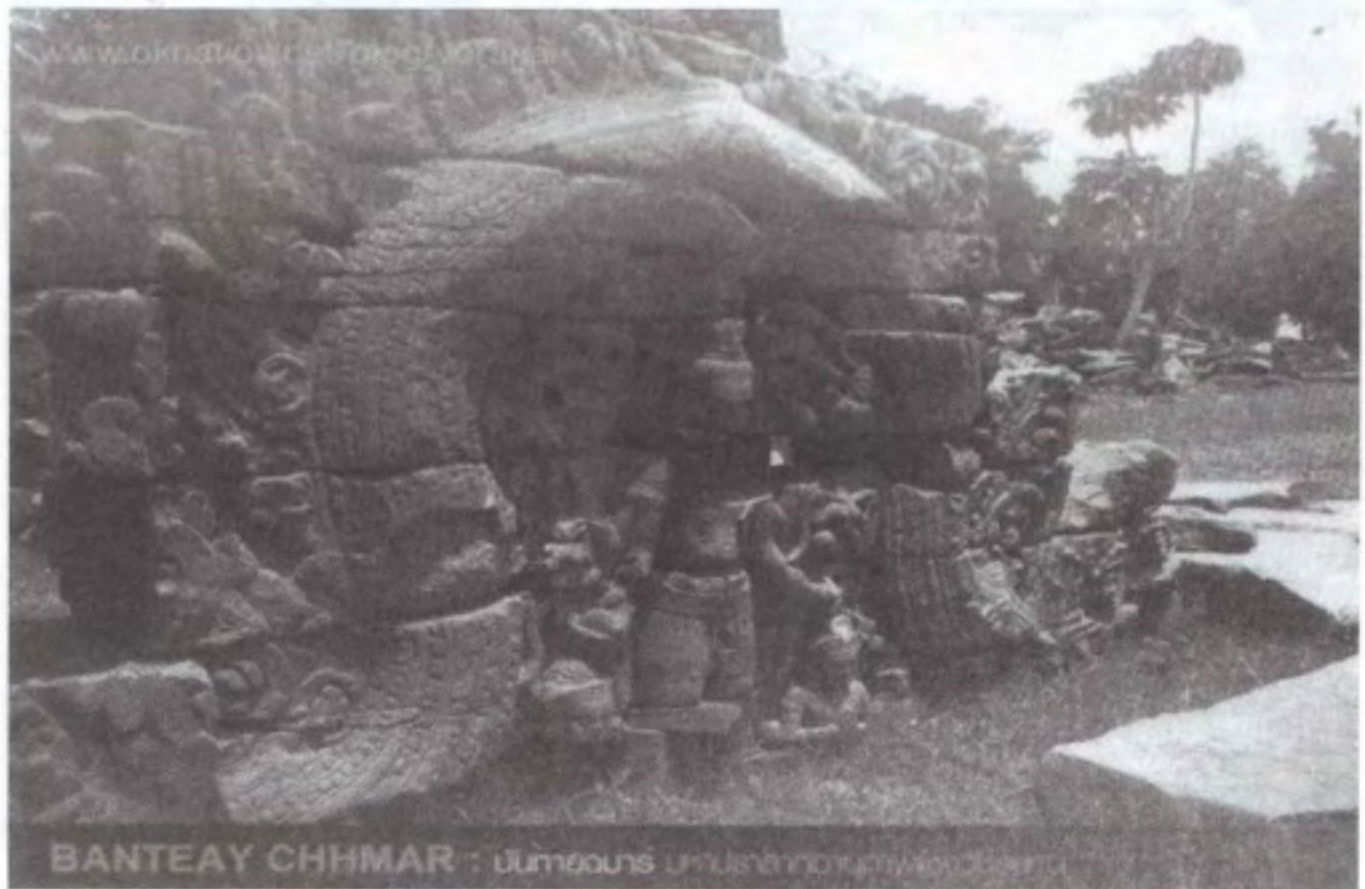

**BANTEAY CHHMAR :** បំណែកនៃប្រាសាទបន្ទាយឆ្មារ

ហោជាងតោបុរៈទិសខាងកើតដោយឆ្លាក់ជារូបព្រះពោធិសត្វលោកេស្វារៈ  
បង្ហាញពីអានុភាពកណ្តាល ចក្រវាល



**BANTEAY CHHMAR :** បំណែកនៃប្រាសាទបន្ទាយឆ្មារ

បណ្តាព្រះពោធិសត្វក្នុងសិបថសមាធិក្នុងរង្វង់ផ្កាឈូក ផ្នែកក្នុងថែវ



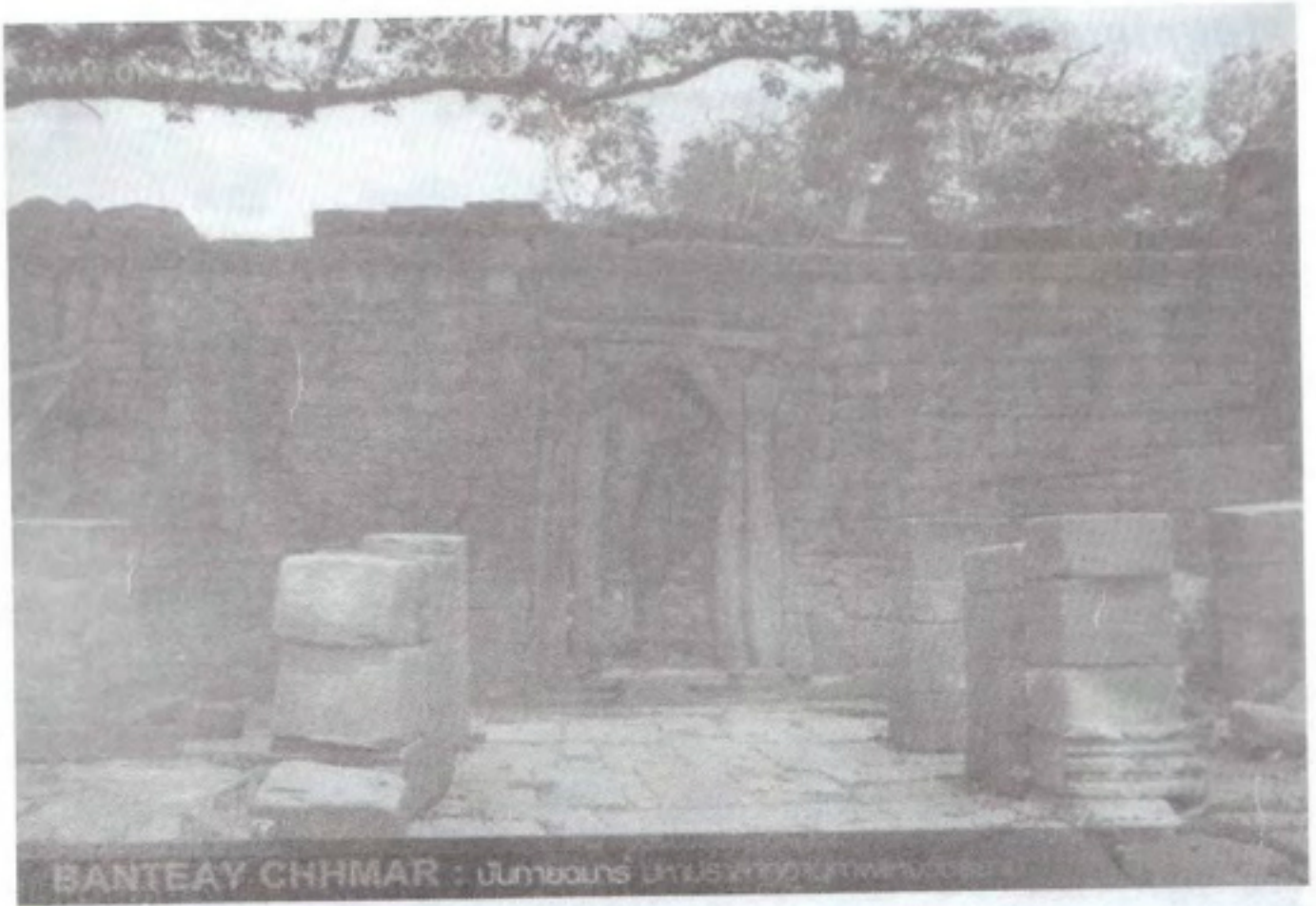

BANTEAY CHHMAR : បរមរាជវាំង មានបរមរាជវាំងប្រាសាទប្រាសាទ

ទ្វារតូច នៅខាងស្តាំក្រោមទ្វារទិសខាងកើត



BANTEAY CHHMAR : បរមរាជវាំង មានបរមរាជវាំងប្រាសាទប្រាសាទ

រូបចំលាក់ថែវទិសខាងកើតធៀងខាងត្បូង មានភ្នាក់ជាប្រៀងកិត្តិយសក្នុងជ័យជំនះ

ក្នុងសង្គ្រាមជើងទឹកជាមួយអាណាចក្រ ចាមក្នុងទន្លេសាប



BANTEAY CHHMAR : ប្រាសាទបាវ្យា មានប្រាសាទចារឹកជាច្រើន

សរសេរជើងរៀងថែវដែលមានធ្លាក់ជាក្បាច់ចំលាក់ផ្សេងៗ

និងរូបព្រះពោធិសត្វកំពុងសមាធិ

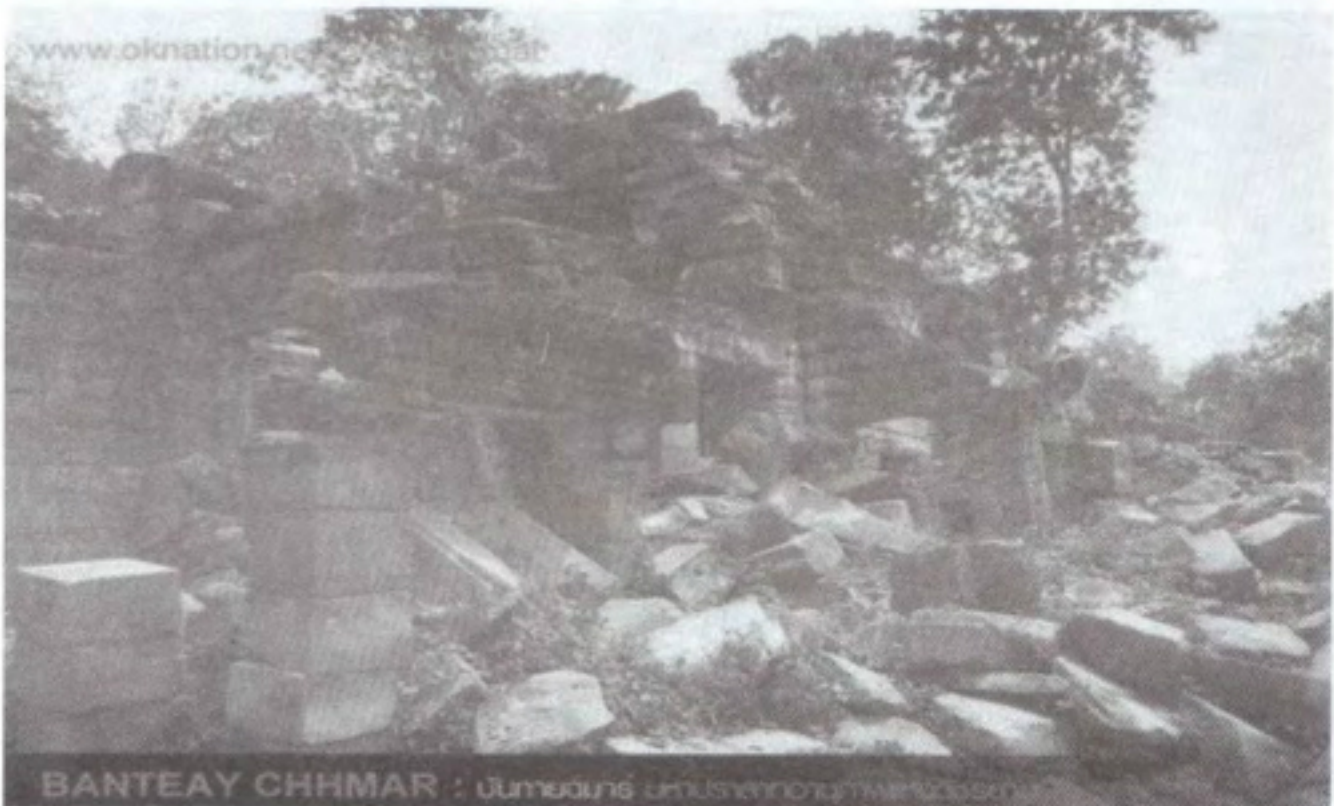

BANTEAY CHHMAR : ប្រាសាទបាវ្យា មានប្រាសាទចារឹកជាច្រើន

ក្លោងទ្វារទិសខាងកើត បច្ចុប្បន្នបានបាក់បែកអស់ទៅហើយ





ហោជាងនៃប្រាសាទ ធ្លាក់ជាពុទ្ធប្រវត្តិ



កាព្យឆន្ទប្រកបសំលេងដង្ហែងដំពិរោះ ជារឿងរ៉ាវរបស់តាឫស្សី វាល្វិកិ

អ្នកតែងតម្កីរ រាមយណៈ ព្រះព្រហ្ម សត្វក្រៀលនិងព្រានព្រៃ

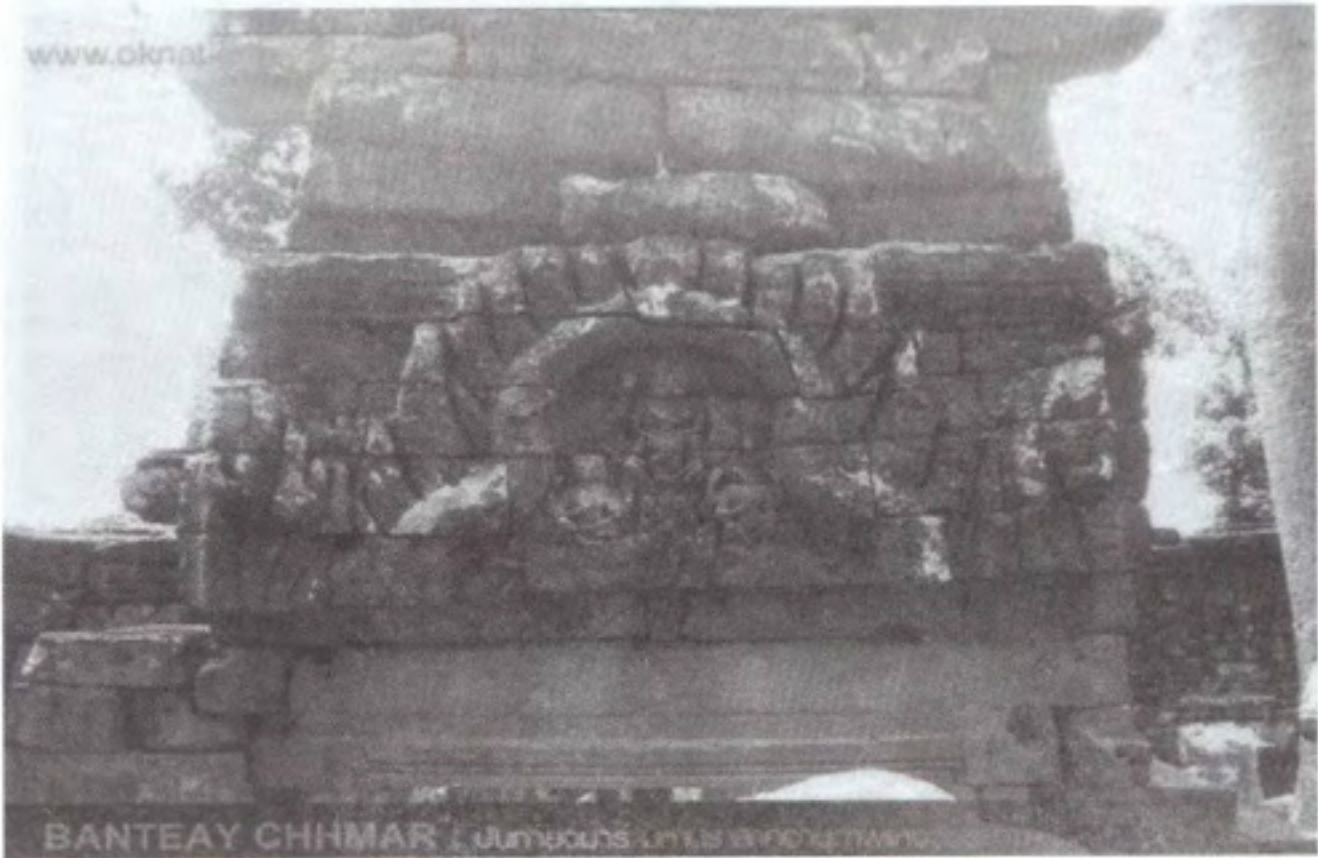

ព្រះអទិទេព «ត្រីមូរតិ» ក្នុងលទ្ធិ «ហិណ្ឌូតន្ត្រៈ» ដោយមានព្រះសិវៈនៅលើកំពូលព្រះនារាយណ៍នៅខាងស្តាំនិងព្រះព្រហ្មនៅខាងឆ្វេង



រូបមហាកាត្វ «រាមាយនៈ» ដ៏ស័ក្តិសិទ្ធិ ព្រះរាមកំពុងប្រល័យទស្សកណ្តុលាន់ពូពេញភពទាំង ៣





BANTEAY CHHMAR : ប៊ំហាមឈារ មានប្រាសាទជាច្រើនរាងផ្សេងៗគ្នា

រូបចំលាក់ ទស្សកណ្ត និង កុម្មកណ្ត



BANTEAY CHHMAR : ប៊ំហាមឈារ មានប្រាសាទជាច្រើនរាងផ្សេងៗគ្នា

កាព្យឆន្ទប្រកបដង្រើដំពិរោះ រឿងនិទានរបស់តាបូស្សីវាលមិកិ ព្រះនាងសិតា និងព្រាននៃព្រៃ



BANTEAY CHHMAR : ប្រាសាទចំនួន ១៧ ទីតាំងស្ថាបត្យកម្មខ្មែរដ៏ធំទូលាយ

រូប ព្រះនាងប្រាជ្ញាបារមីតា ព្រះទេវីនៃវជ្រយាន កំពុងប្រោសសត្វលោក

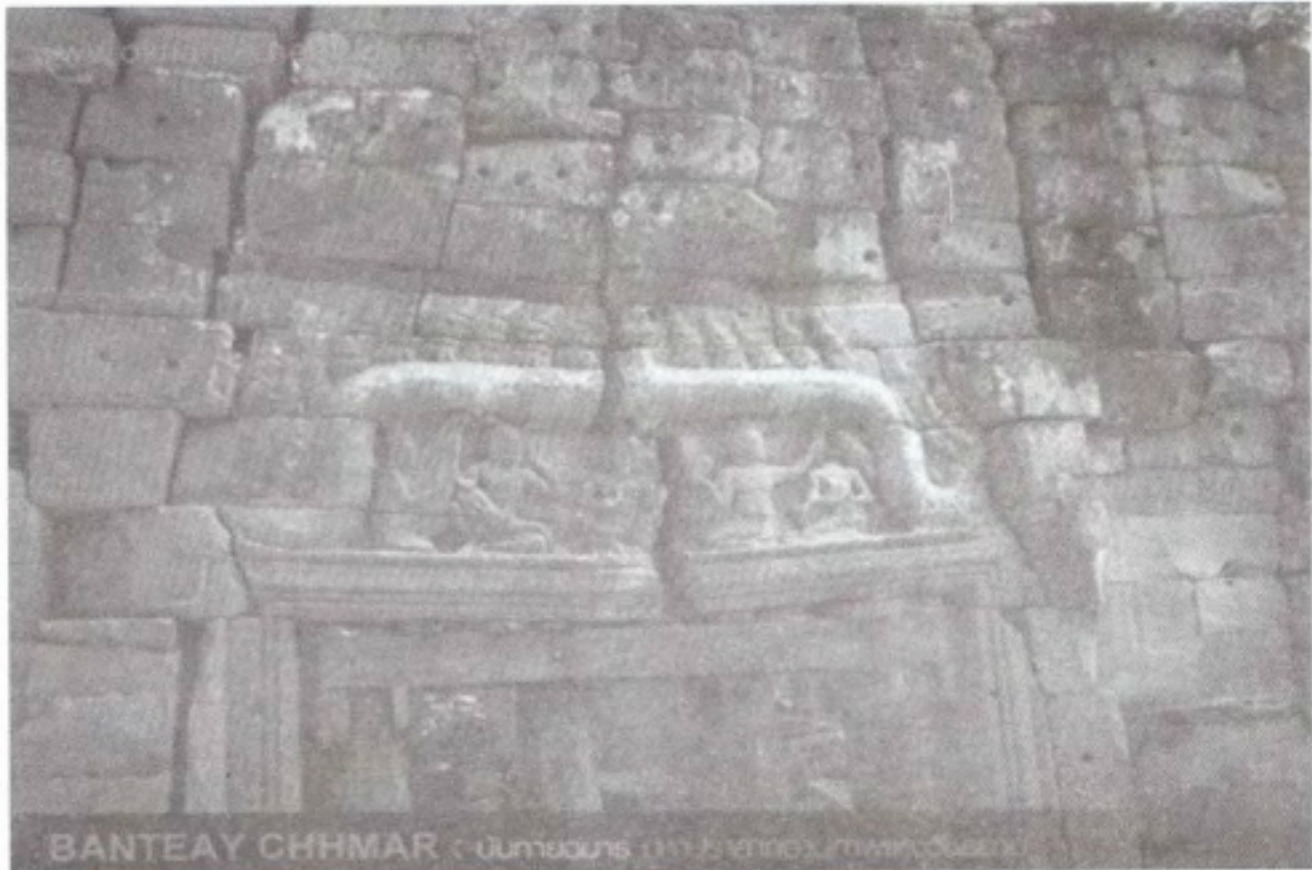

BANTEAY CHHMAR : ប្រាសាទចំនួន ១៧ ទីតាំងស្ថាបត្យកម្មខ្មែរដ៏ធំទូលាយ

រូបភាពកាព្យឆន្ទប្រកបដង្ហើមីពិរោះតាមស្សីវាមិកិ អ្នកតែងតម្កិរ រាមាយនៈ  
កំពុងនិទានរឿងនារទៈនិងព្រះនារាយណ៍ប្រល័យតាមស្សីសម្លុកៈ



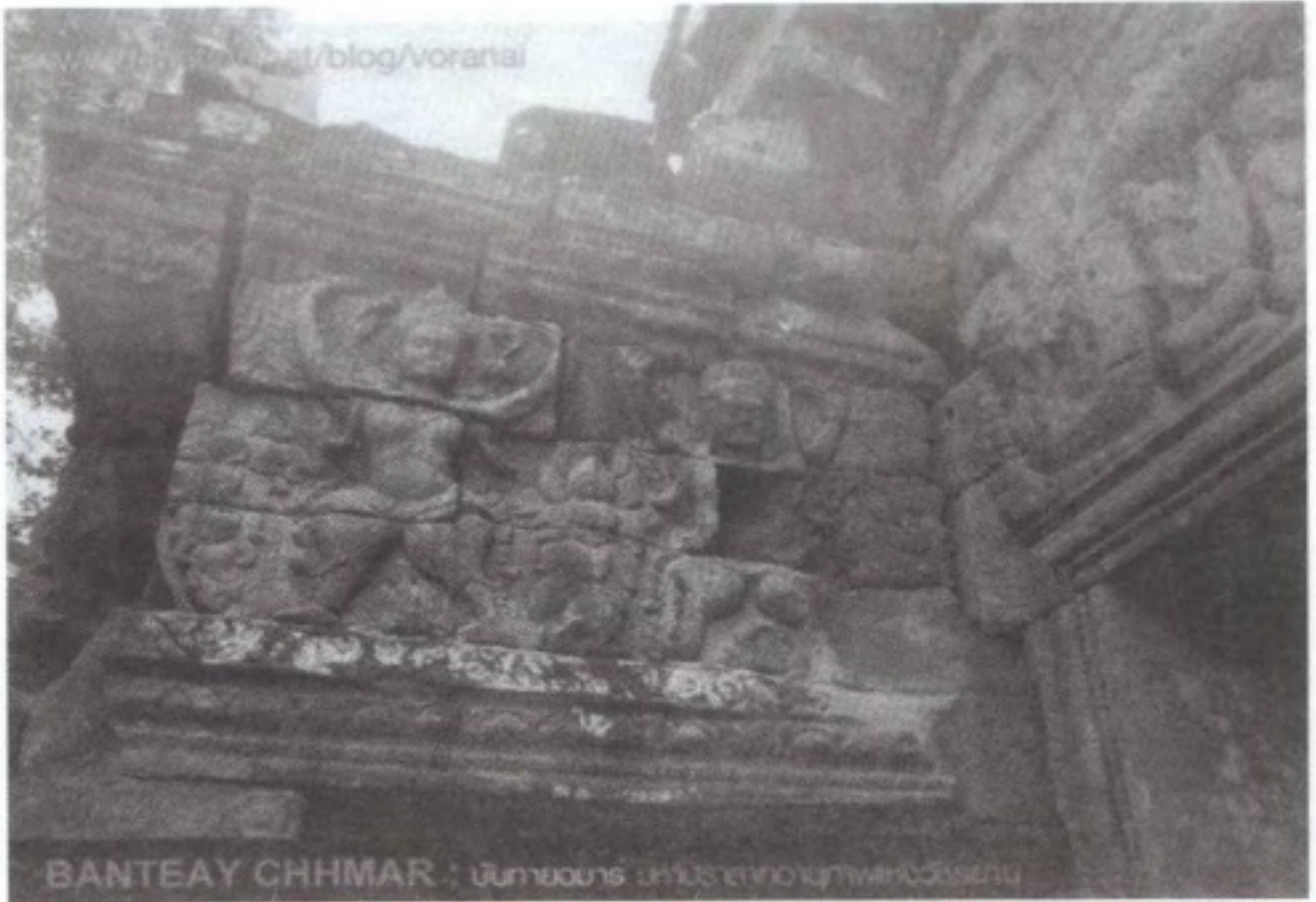

ដំបូលវិហារនិងថែវដែលតភ្ជាប់ក្នុងមណ្ឌលពិធីកម្មខាងក្នុងបានបាក់បែកអស់ទៅហើយ តែយើងអាចមើលឃើញរូបចំលាក់កិន្ទរី និងគ្រុនជាដំណាងអោយសត្វក្នុងព្រៃហ៊ុមពាង្គ ជាព្រៃធំព័ទ្ធជុំវិញភ្នំព្រះសុមេរុដែលជាកន្លែងប្រថាប់របស់ព្រះពោធិសត្វព្រះអទិទេព និងព្រះពុទ្ធជាម្ចាស់។



BANTEAY CHHMAR : ប្រាសាទបាវនា

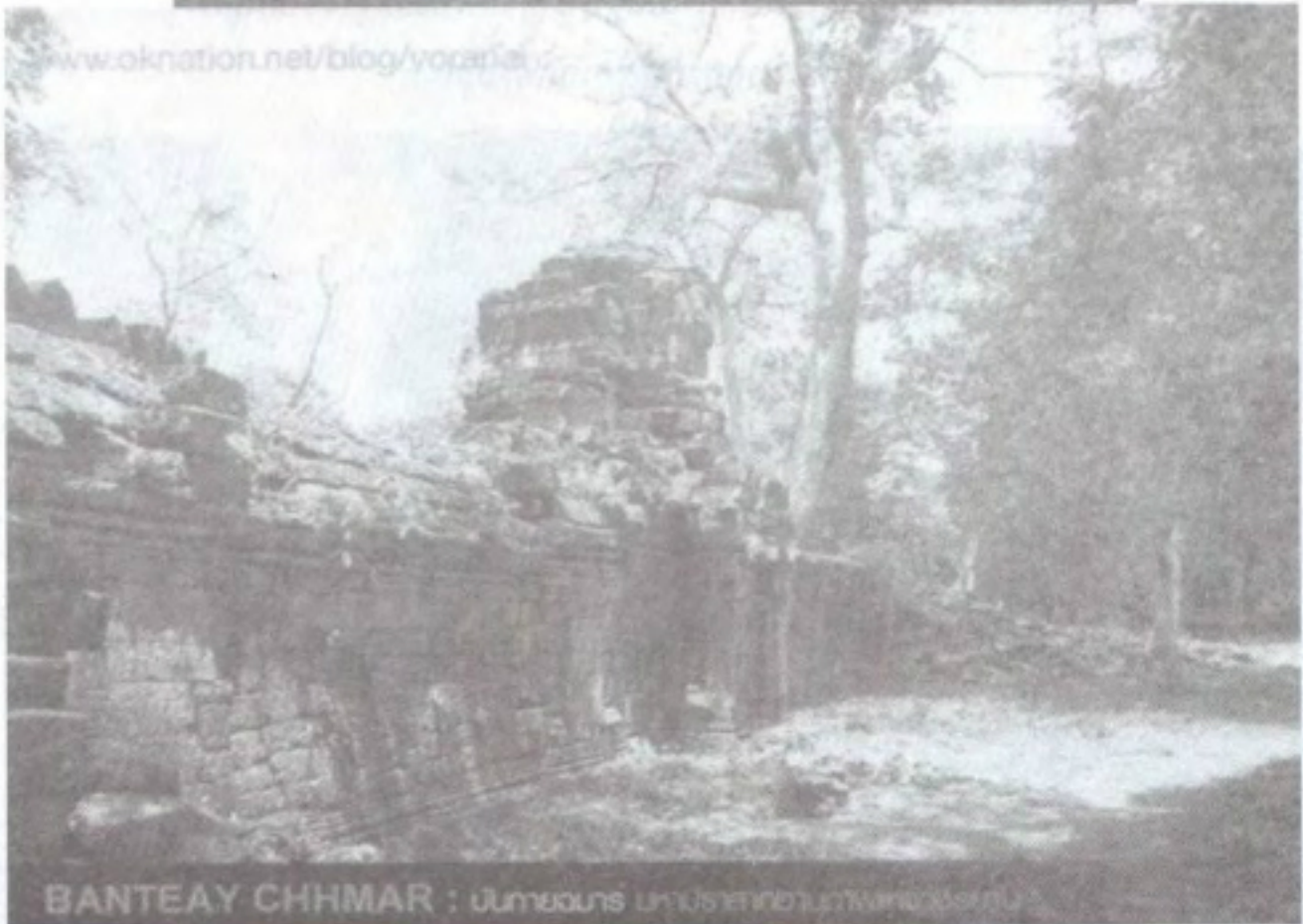

BANTEAY CHHMAR : ប្រាសាទបាវនា

កំពែងប្រាសាទ រូបចំលាក់លើកំពែងជុំវិញមណ្ឌលនេះ ជារូបព្រះអទិទេពក្នុងសាសនា  
ហិណ្ឌូនិងទេវពោធិសត្វដែលមកគល់ព្រះអទិពុទ្ធ៖។



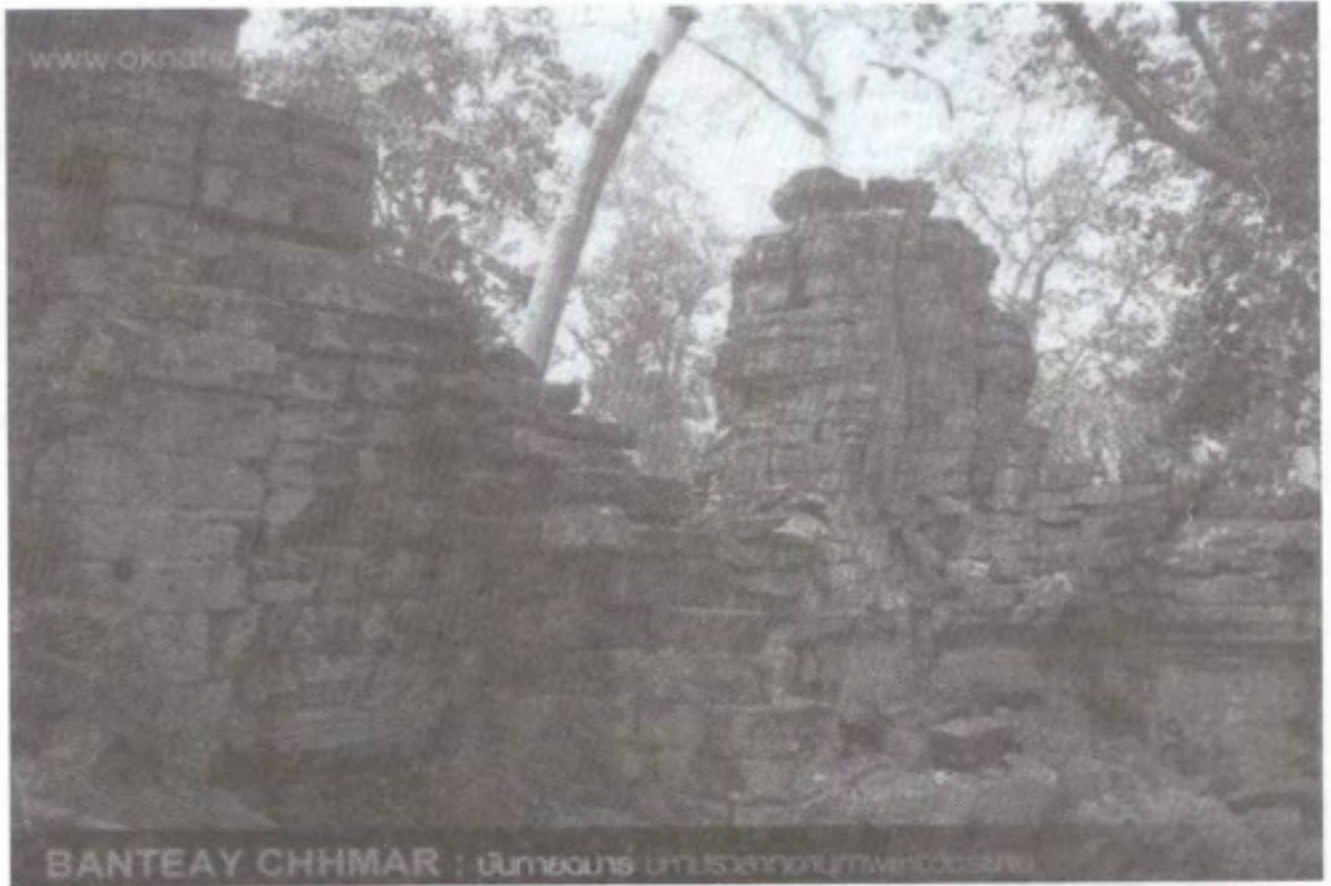

BANTEAY CHHMAR : ប៊ងឃឈម បាវេតភាពក្រាហ្វេងវិសេស

រូបចំលាក់ហោជាងផ្នែកខាងក្នុងប្រាសាទប្រធាន ជារូបព្រះពោធិសត្វលោកេស្វារៈព្រះហត្ថ៨  
ដោយជះអានុភាពក្នុងលោកទាំង៣ ។

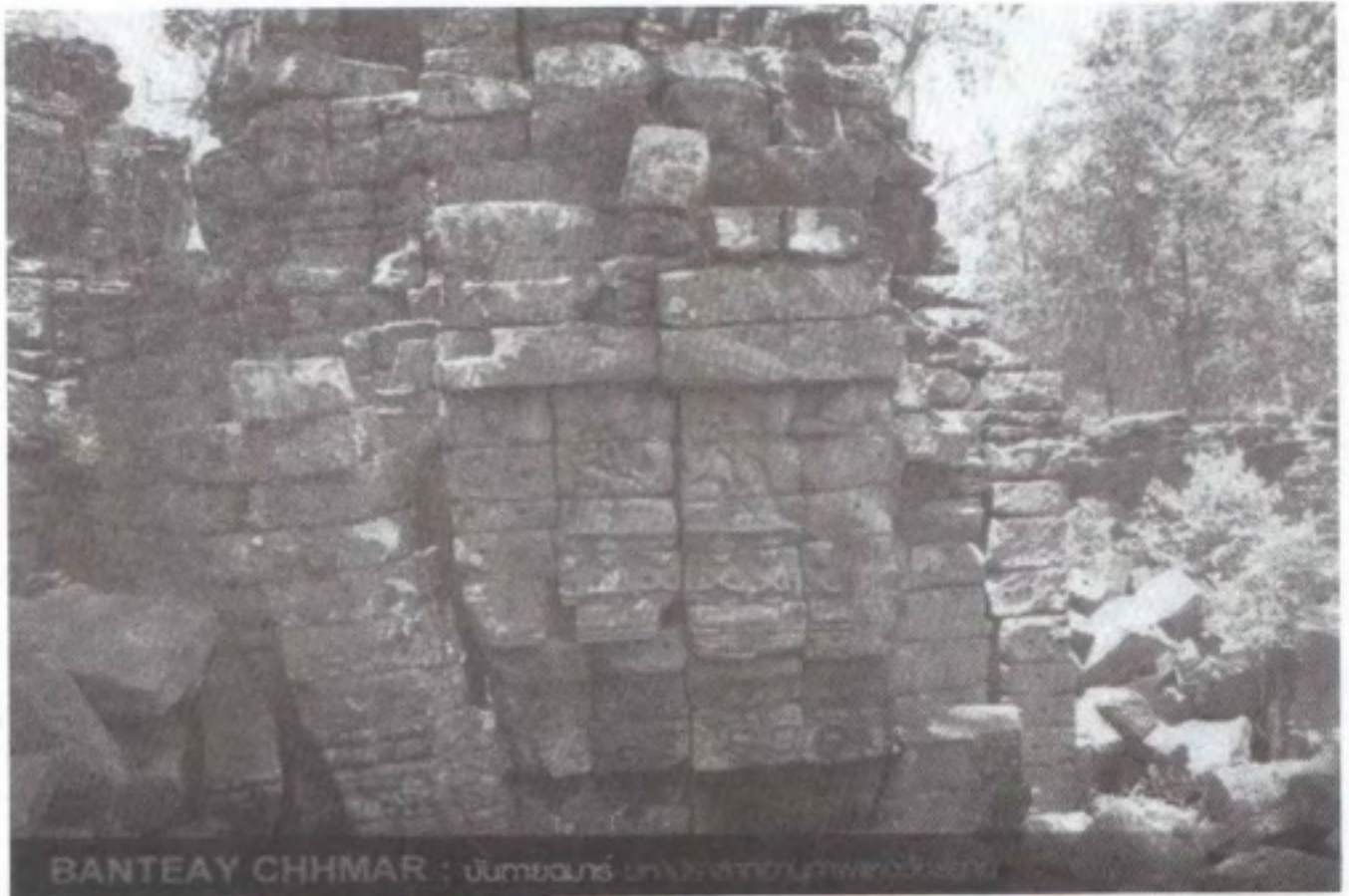

BANTEAY CHHMAR : ប៊ងឃឈម បាវេតភាពក្រាហ្វេងវិសេស

រូបចំលាក់ ព្រះពុទ្ធជាម្ចាស់មានព្រះហត្ថ ៤



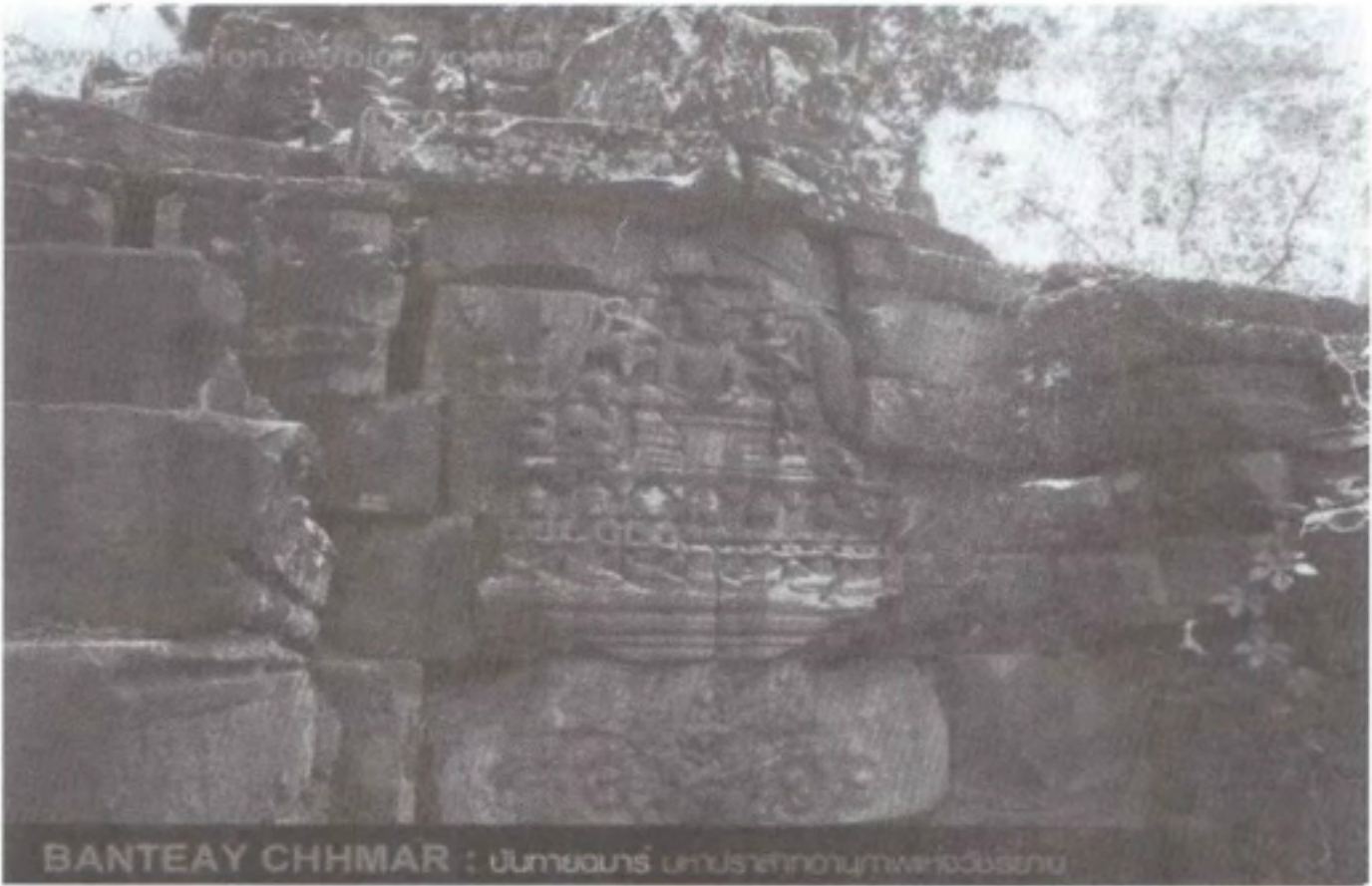

**BANTEAY CHHMAR** : ឋរាមណ្ឌរ ហោរាភាពាណាហោរាជវង្ស

រូបចំលាក់ហោរាជាងផ្នែកខាងក្នុងប្រាសាទប្រធានជារូបព្រះភោស ជួយសុគតព័ទ្ធ  
ជុំវិញដោយសព្វសត្វនិងទេវតា។

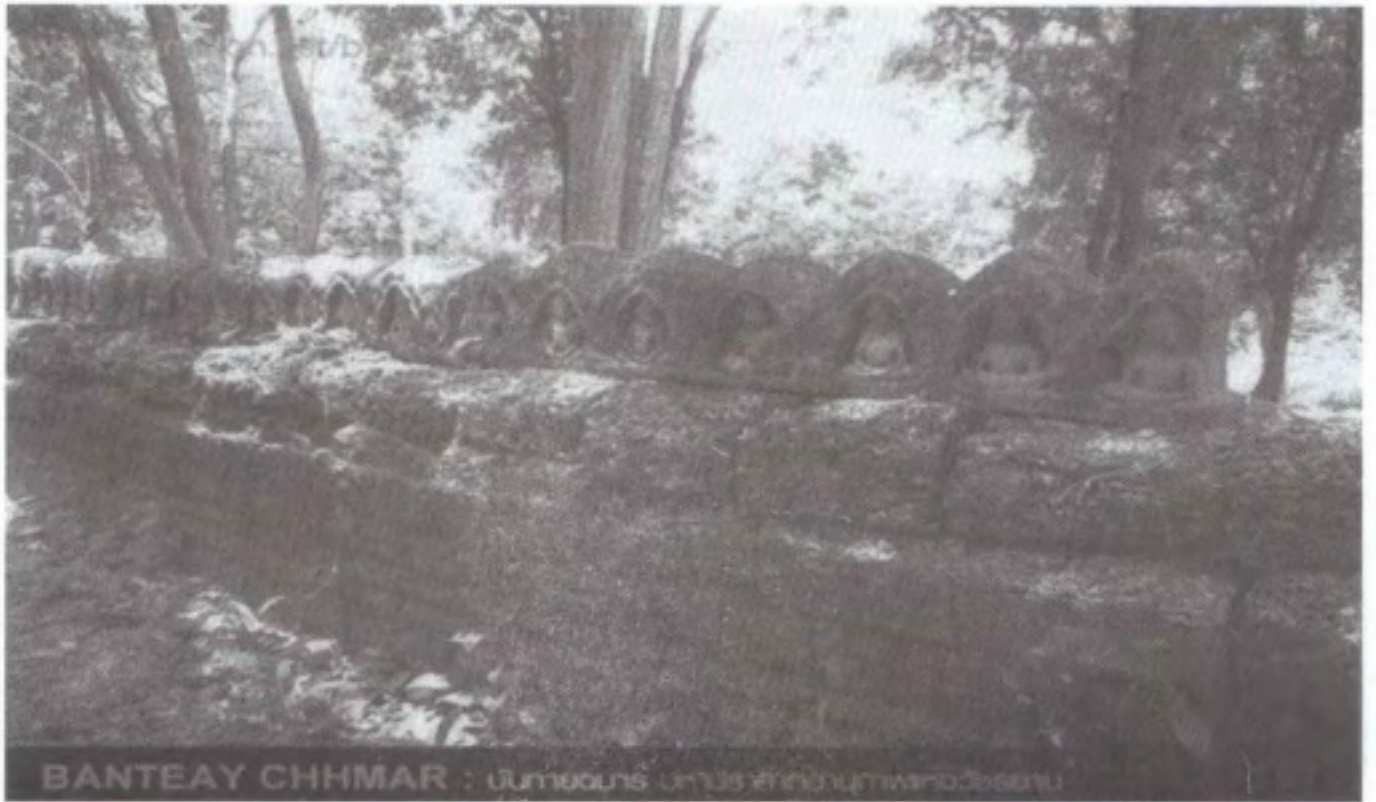

**BANTEAY CHHMAR** : ឋរាមណ្ឌរ ហោរាភាពាណាហោរាជវង្ស

រូបព្រះពុទ្ធជាម្ចាស់ក្នុងស៊ីមរិមានកែវដោយបង្ហាញអនុភាពនៅលើកំពែងព័ទ្ធ  
ជុំវិញមណ្ឌលទាំង៤ ។





BANTEAY CHHIMAR : ប្រាសាទប្រាសាទប្រាសាទប្រាសាទ

ព្រះវិហារឬកុដិរបស់ព្រះសង្ឃដែលមានថែវរាង៤ ជ្រុងទ្រវែងព័ទ្ធជុំវិញថែវក្នុងទិសនេះ ធ្វើជាកំពែងមានបង្អួច ដំបូលប្រក់ថ្មភក់ ប្រកបដោយរូបព្រះពុទ្ធជាម្ចាស់អមិតាភៈ ។

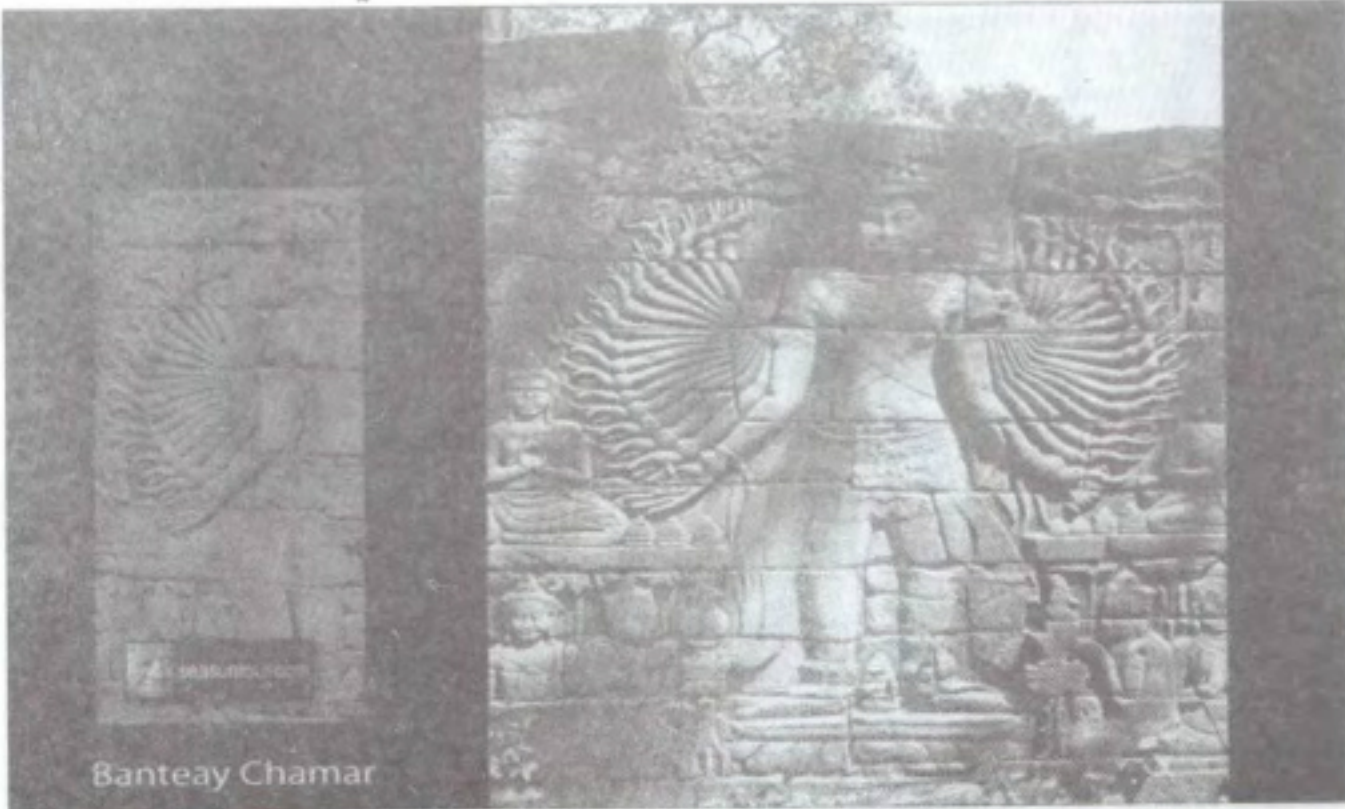

Banteay Chamar

រូបព្រះពោធិសត្វលោកេស្វារៈប្លែងរស្មីក្នុងឥរិយាបថផ្សេងៗ សព្វថ្ងៃនៅសល់២អង្គ ដោយ ទាំងអស់មានចំនួន៨ អង្គ។

www.oknation.net/blog/verana



BANTEAY CHHMAR : បឹងកេងកង មានសិវភោគបុរាណវត្ថុជាច្រើន

www.oknation.net

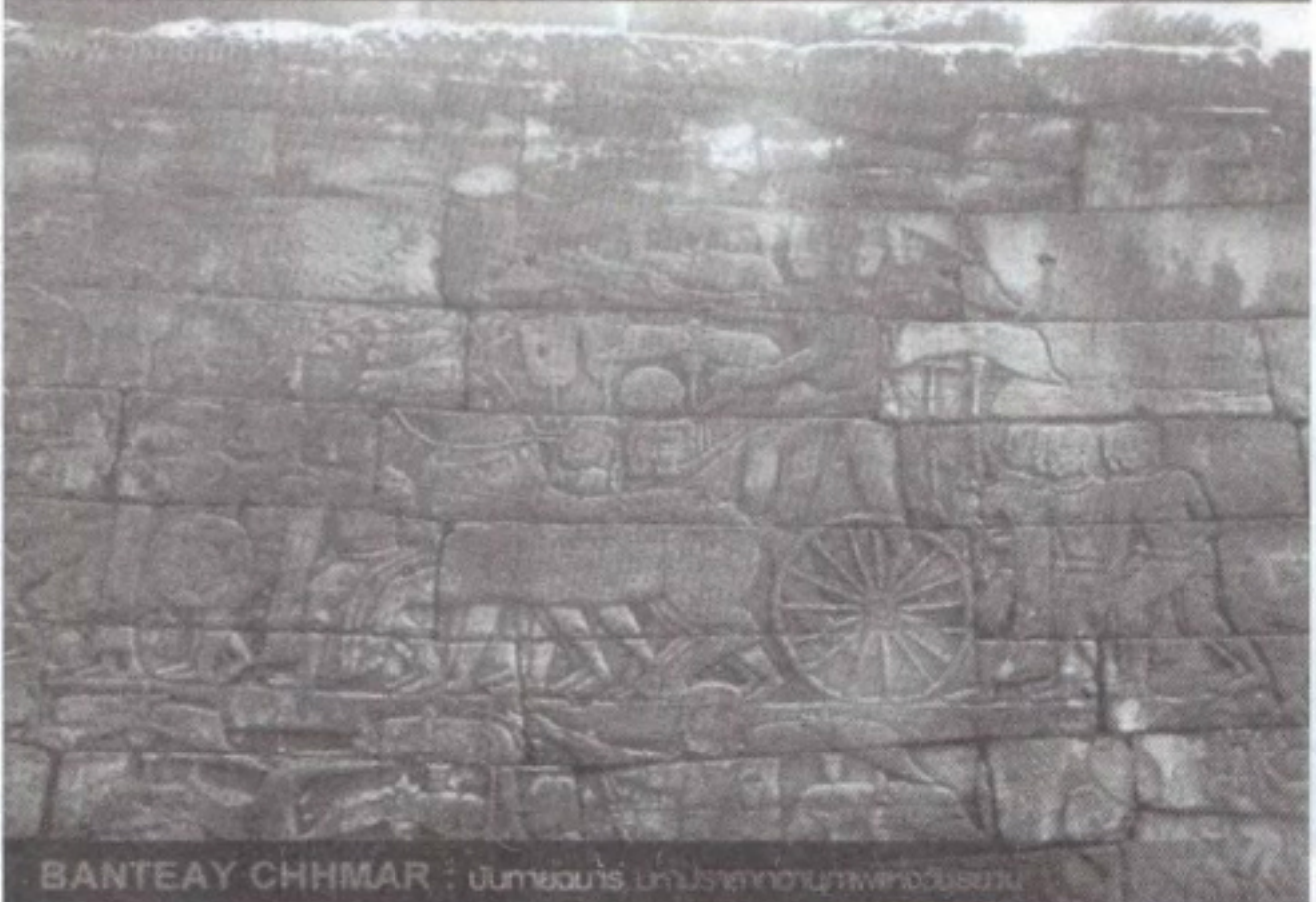

BANTEAY CHHMAR : បឹងកេងកង មានសិវភោគបុរាណវត្ថុជាច្រើន

រូបចំលាក់បង្ហាញពីក្បួនទំនៀមទម្លាប់សង្គ្រាមជាមួយអាណាចក្រចាម នៅជញ្ជាំងថែវខាងជើង



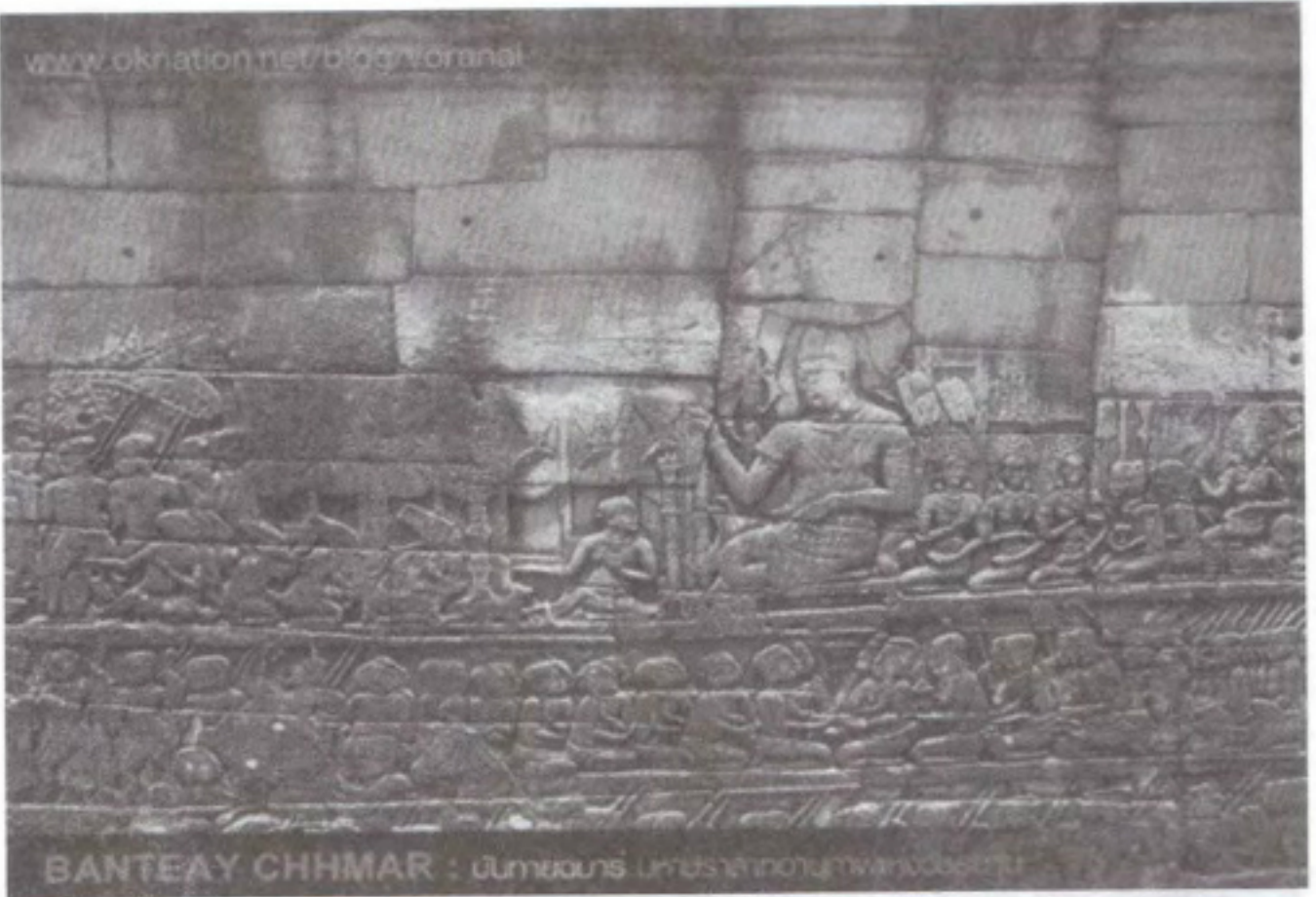

BANTEAY CHHMAR : ជំរកមេរៀន ក្រោយរាជធានីបាវេនធីន

រូបភាពរាជទូត ចូលគល់ព្រះមហាក្សត្រដោយមានមន្ត្រីតូចធំនៅជុំវិញព្រមទាំងមានអ្នកប្រែ  
ភាសាជួយប្រែភាសាអោយព្រះរាជាផងដែរ

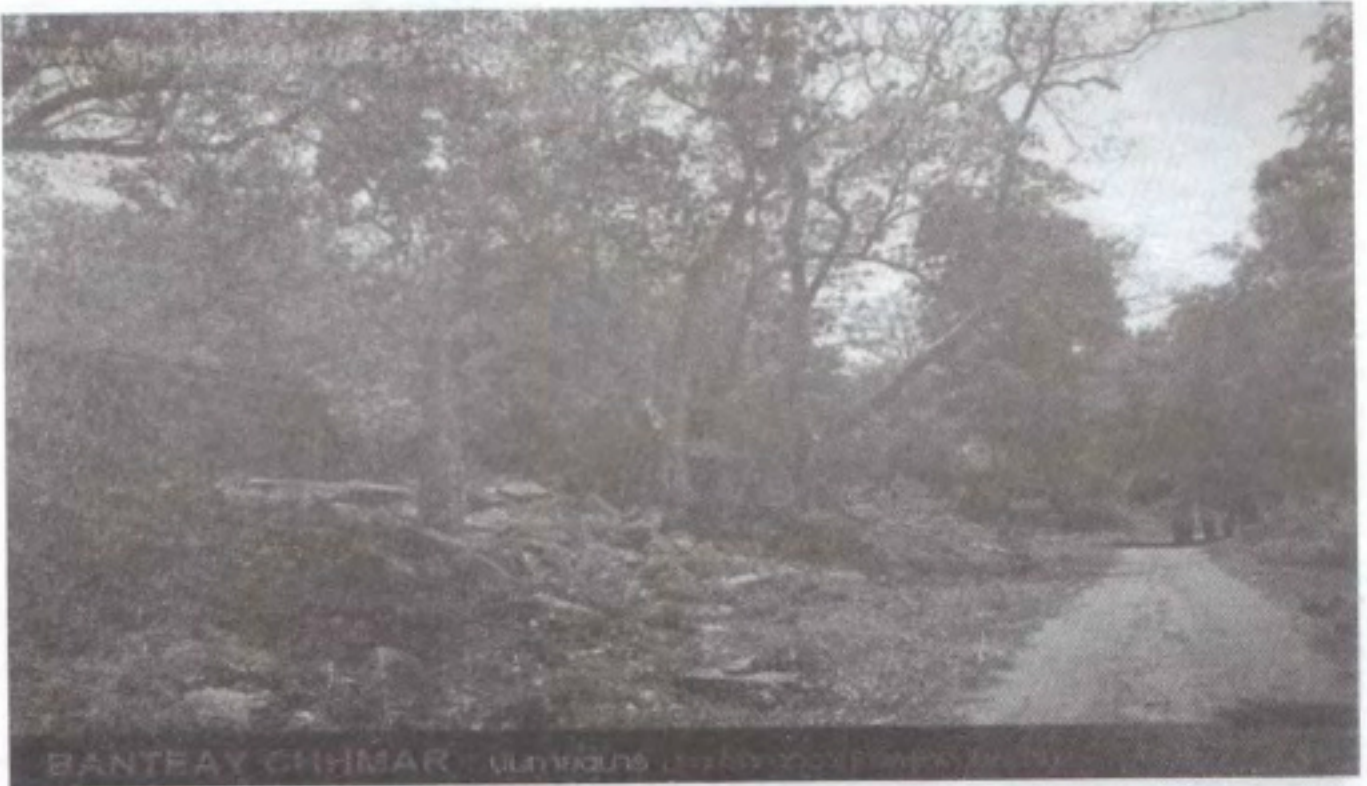

BANTEAY CHHMAR ជំរកមេរៀន ក្រោយរាជធានីបាវេនធីន

កំពែងទិសខាងត្បូង មានរូបភាពការហែរក្សនទ័ព និងព្រះរាជកិច្ចរបស់ព្រះរាជា.



## ២.១.៨ ប្រាសាទបន្ទាយទំព (Prasat Banteay Top)

សង់ឡើងនៅក្នុងរជ្ជកាលព្រះបាទជ័យវរ្ម័នទី៧រចនាបថបាយ័នដើម្បី  
បូជាចំពោះព្រះពុទ្ធសាសនានិកាយមហាយាន ដែលមានទីតាំងនៅទិសខាង  
ត្បូងប្រាសាទបន្ទាយឆ្មារប្រហែល៧គីឡូម៉ែត្រ។ ជាប្រាសាទមានទំហំធំ  
ដោយមានទាំងអស់៥ប្រាសាទ សង់ឡើងនៅលើគ្រឹះជាមួយគ្នាដោយមាន  
ចំនុចដែលគួរអោយសង្កេតផងដែរនោះគឺ ពីដើមទំនងជាមាន៣ប្រាសាទ  
ប៉ុណ្ណោះ ក្រោយមកទើបសាងប្រាសាទ២បន្តទៀត ហើយយើងអាច  
សង្កេតឃើញថា ប្រាសាទសង់ឡើងដោយភាពប្រញាប់ប្រញាល់ដោយ  
ជញ្ជូនឧបករណ៍ពីប្រាសាទផ្សេងៗមកប្រើក្នុងការកសាង។

សន្និដ្ឋានថា ប្រាសាទបន្ទាយទំពទំនងជាសង់ឡើងដើម្បីជាទីកន្លែង  
បញ្ចុះព្រះសពរាជវង្សរបស់ព្រះបាទជ័យវរ្ម័នទី៧។ នៅក្នុងប្រាសាទនេះផង  
ដែរ គេបានរកឃើញព្រះពុទ្ធរូបនាគប្រក់មានសិល្បៈដ៏វិចិត្រកំពស់ប្រមាណ  
២ម៉ែត្រ ដោយព្រះភក្ត្រស្រដៀងគ្នានឹងព្រះភក្ត្រព្រះបាទជ័យវរ្ម័នទី៧។ សព្វ  
ថ្ងៃតម្កល់ទុកក្នុងវត្តខាងត្បូងទីប្រជុំជនស្រុកច្នំពួក។





## ២.១.៩ ប្រាសាទតាព្រហ្ម

ស្ថិតនៅស្រុកបាទីខេត្តតាកែវ ត្រូវបានសង់ឡើងក្នុងរជ្ជកាលព្រះបាទជ័យវរ្ម័នទី៧ ដើម្បីឧទិសថ្វាយចំពោះព្រះពុទ្ធសាសនានិកាយមហាយាន។ ដោយមានបណ្តោយប្រមាណ៤២ម៉ែត្រនិងទទឹងប្រមាណ៣៦ម៉ែត្រនិងកំពស់ប្រមាណ១១ម៉ែត្រ។ ប្រាសាទនេះសង់ឡើងដោយថ្មភក់ផ្សំនិងថ្មបាយក្រៀមដោយមានជញ្ជាំងខ័ណ្ឌជាបន្តបន្ទាប់។ នៅខាងក្រៅមានប្លាករូបចំលាក់ទេពអប្សរ។ ផ្នែកខាងក្នុងមានបន្ទប់៥ដែលមានរូបព្រះពោធិសត្វលោកេស្វរៈពីរព្រះអង្គបែរព្រះភក្ត្រទៅទិសខាងកើត ដោយនៅចំពីមុខមានរូបត្រុឌនៅចំពីមុខមានក្លោងទ្វារមួយ មានថែវព័ទ្ធជុំវិញគូប្រាសាទ និងមានកំពែងព័ទ្ធជុំវិញ ចំណែកខាងក្រៅមានគូរទឹកព័ទ្ធជុំវិញ។

ក្រៅពីប្រាសាទដូចពោលខាងលើនៅមានប្រាសាទជាច្រើនទៀតដែលព្រះអង្គបានកសាងទុកដូចជាប្រាសាទវត្តភ្នំបានន្ទ ក្នុងខេត្តបាត់ដំបង ប្រាសាទព្រះខ័ន ខេត្តកំពង់ធំ និងប្រាសាទតាព្រហ្ម ខេត្តតាកែវជាដើម។



## ២.២ សមិទ្ធិផលដែលបន្សល់ទុកក្នុងប្រទេសថៃសព្វថ្ងៃ

ខាងលើបានរៀបរាប់រួចមកហើយនូវវិស្វាព្រះហត្ថរបស់ព្រះអង្គក្នុងការសាងសង់សាសនាដើម្បីបុព្វហេតុសង្គមកិច្ច និងសាសនាដែលមាននៅក្នុងស្រុកខ្មែរនាបច្ចុប្បន្ន។ ជាបន្តយើងនឹងសិក្សាអំពីវិស្វាព្រះហត្ថរបស់ព្រះអង្គដែលបានបន្សល់ទុកក្នុងប្រទេសថៃបច្ចុប្បន្ន ដោយលើកយកប្រាសាទសំខាន់ៗតាំងពីភាគឦសានរហូតដល់ព្រំដែនប្រទេសភូមា ដែលព្រះអង្គបានសង់ដើម្បីបំរើវិស័យសាសនា និងសង្គមកិច្ចសំរាប់ជាផលប្រយោជន៍ដល់ប្រជារាស្ត្ររបស់ព្រះអង្គ ហើយភស្តុតាងនេះដែរជាសក្ខីភាពបង្ហាញពីព្រះទ័យទុកដាក់ចំពោះអាណាប្រជានុរាស្ត្រ ដោយព្រះអង្គមិនត្រឹមតែអភិវឌ្ឍន៍នៅតំបន់រាជធានីអង្គរឬប៉ុណ្ណោះទេសូម្បីតែនៅតំបន់ជ្វាយដែនដាច់ស្រយាលក៏ត្រូវបានព្រះអង្គយកព្រះទុកដាក់ផងដែរ។

ខាងក្រោមនេះអ្នករៀបរៀង នឹងលើកយកប្រាសាទសំខាន់ៗមួយចំនួននៅតាមព្រំដែនភាគខាងលិចរបស់អាណាចក្រខ្មែរសម័យបុរាណ តែសព្វថ្ងៃនេះជាព្រំដែនភាគខាងលិចរបស់ប្រទេសថៃ មកអធិប្បាយដូចខាងក្រោមនេះ៖





**២.២.១ ប្រាសាទវត្តកំពែងលែង (Prasat Watkampanglang)**

សព្វថ្ងៃស្ថិតនៅក្នុងស្រុកមឿង (Meuang District) ខេត្តពេជ្របុរី (Pattaburi Province) តាំងនៅភាគខាងត្បូង រៀងខាងលិច ក្រុងបាងកកដោយរយៈផ្លូវប្រមាណ១៧៣គម។ ដោយប្រាសាទនេះអ្នកបុរណវិទ្យាសន្និដ្ឋានថា ត្រូវនឹងក្រុងស្រីជ័យវជ្របុរីដែលបានចារឹកក្នុងប្រាសាទព្រះខ័នដែលព្រះបាទជ័យវរ្ម័នទី៧ទ្រង់យកព្រះពុទ្ធជ័យមហានាថ ទៅប្រតិស្ថានដើម្បីអោយកើតសេរីសួរស្តីដល់អាណាប្រជានុរាស្ត្ររបស់ព្រះអង្គ

ប្រាសាទវត្តកំពែងលែង មានរាងជាចតុកោណកែងមានកំពែងថ្មបាយកៀមព័ទ្ធជុំវិញបែរមុខទៅទិសខាងកើត។ ផ្នែកខាងក្នុងកំពែងជាទីតាំងនៃប្រាសាទថ្មបាយកៀមចរនាបថបាយ័នមានទាំងអស់៤អង្គ ប្រាសាទ៣អង្គផ្នែកខាងមុខរៀងគ្នាក្នុងជួរតែមួយពីជើងទៅត្បូង ដោយប្រាសាទមានទំហំធំនិងខ្ពស់ជាងប្រាសាទប្រាសាទ២អង្គទៀត។ ចំណែកប្រាសាទអង្គទី៤តាំងនៅខាងក្រោយនៃប្រាសាទប្រធានទិសខាងកើតនិងមានគោបុរៈមួយដែលមានកំពូល ជាលក្ខណៈដូចប្រាសាទនៅខាងក្នុងកំពែងដែលព័ទ្ធជុំវិញប្រាសាទមានស្រះទឹកមួយនៅជិតកំពែងទិសខាងកើតផងដែរ។



ប្រាសាទវត្តកំពែងលែង

## អង្គប្រកបនៃសាសនស្ថាន

### ១. គោបុរៈ (ក្លោងទ្វារ)





សង់ដោយថ្មបាយក្រៀមតាំងនៅទិសខាងកើតនៃប្រាសាទប្រធាន  
លក្ខណៈជាប្រាសាទខ្មែរសីមរៈ ឬផ្នែកកំពូលនៅមានសភាពតាមផ្នែកនីមួយ  
ៗ នៅមានសភាពល្អ បន្ទប់ឬតួវិមានមានរាងជា៤ជ្រុងទ្រវែង មានមុខ  
ចេញពីបន្ទប់វិហារទាំង៤ទិសជាចតុមុខ។

## ២. ប្រាង្គប្រធាន



ប្រាសាទប្រធានខាងក្នុងមានតំកល់ព្រះពុទ្ធរូប

សង់ដោយ ថ្មបាយក្រៀមតាំងនៅលើគ្រឹះដែលត្រួតលើគ្នា២ជាន់  
កំពូលប្រាសាទបានបែកទៅហើយ តែនៅសល់ថ្នាក់ក្រោមរួមទាំងមានរូប  
នាគនិងក្លែបក្នុងនៅតាមផ្នែកផ្សេងៗខ្លះ។ បន្ទប់ឬវិមាននៃប្រាសាទប្រធាន  
ជា៤ជ្រុងទ្រវែងតាំងនៅលើគ្រឹះរាង៤ជ្រុងមានទ្វារចូលទាំង៤ទិស។

ហោជាងលើទ្វារចូលទិសខាងជើងនិងទិសខាងកើតនៃប្រាសាទនៅមាន  
ក្បាច់ចំលាក់នៅសល់ដូចគ្នានិងបរិវេណគ្រឹះ។

**៣. ប្រាង្គទិសខាងជើង**

សង់ដោយថ្មបាយក្រៀមតាំងនៅទិសខាងជើងនៃប្រាង្គប្រធាន  
បច្ចុប្បន្នបាក់បែកនៅសល់ត្រឹមតែផ្នែកទិសខាងលិចប៉ុណ្ណោះលក្ខណៈទំនង  
ដូចគ្នានិងប្រាសាទប្រធានតែមានទំហំតូចជាង មានទ្វារចូលពីទិសខាងកើត  
និងទិសខាងលិចទ្វារទិសខាងត្បូងនិងទិសខាងជើងជាទ្វារបញ្ឆោត។



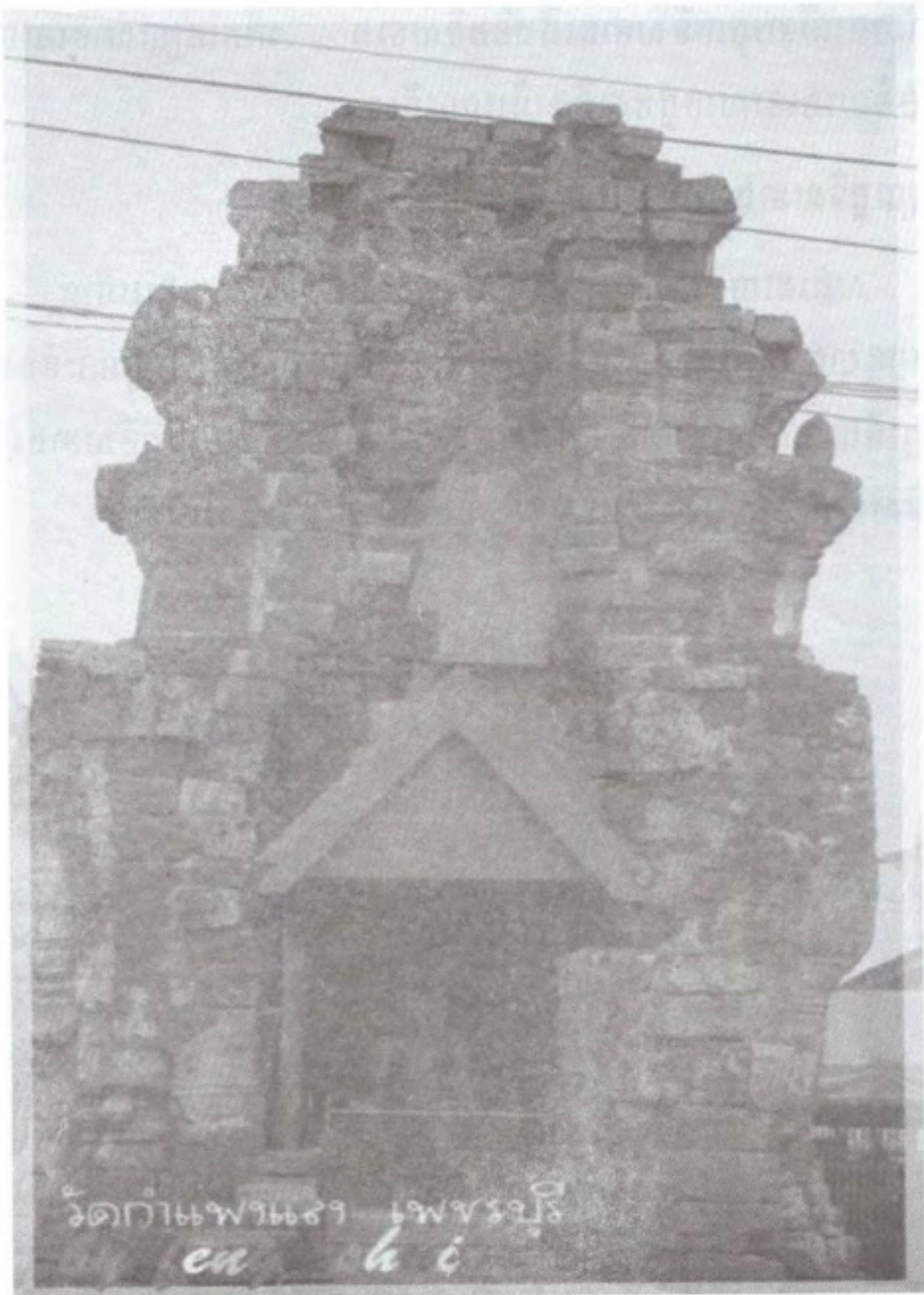

**ប្រាង្គទិសខាងជើងដោយខាងក្នុងមានតំកល់ព្រះពុទ្ធរូប**



#### ៤. ប្រាង្គទិសខាងត្បូង

សង់ដោយថ្មបាយក្រៀម តាំងនៅទិសខាងត្បូងនៃប្រាសាទប្រធាន មានលក្ខណៈដូចគ្នានិងប្រាង្គអង្គផ្សេងៗនិងទំហំខ្ពស់ស្មើគ្នានិងប្រាង្គទិសខាងជើង ចំណែកកំពូលនិងវិមាននៅគង់រងហាក់ដូចជាល្អនិងគ្រឹះកន្លែងខ្លះទទួលការជួសជុលនាសម័យក្រោយ។ មានទ្វារចូលពីទិសខាងកើតនិងទិសខាងលិចចំណែកទិសខាងត្បូងនិងទិសខាងជើងធ្លាក់ជាទ្វារបញ្ឆោត។ នៅត្រង់គ្រោងទ្វារសូន្យប្រជារូបព្រះពុទ្ធជាម្ចាស់ក្នុងតំរិយាបថប្រទានអភ័យ

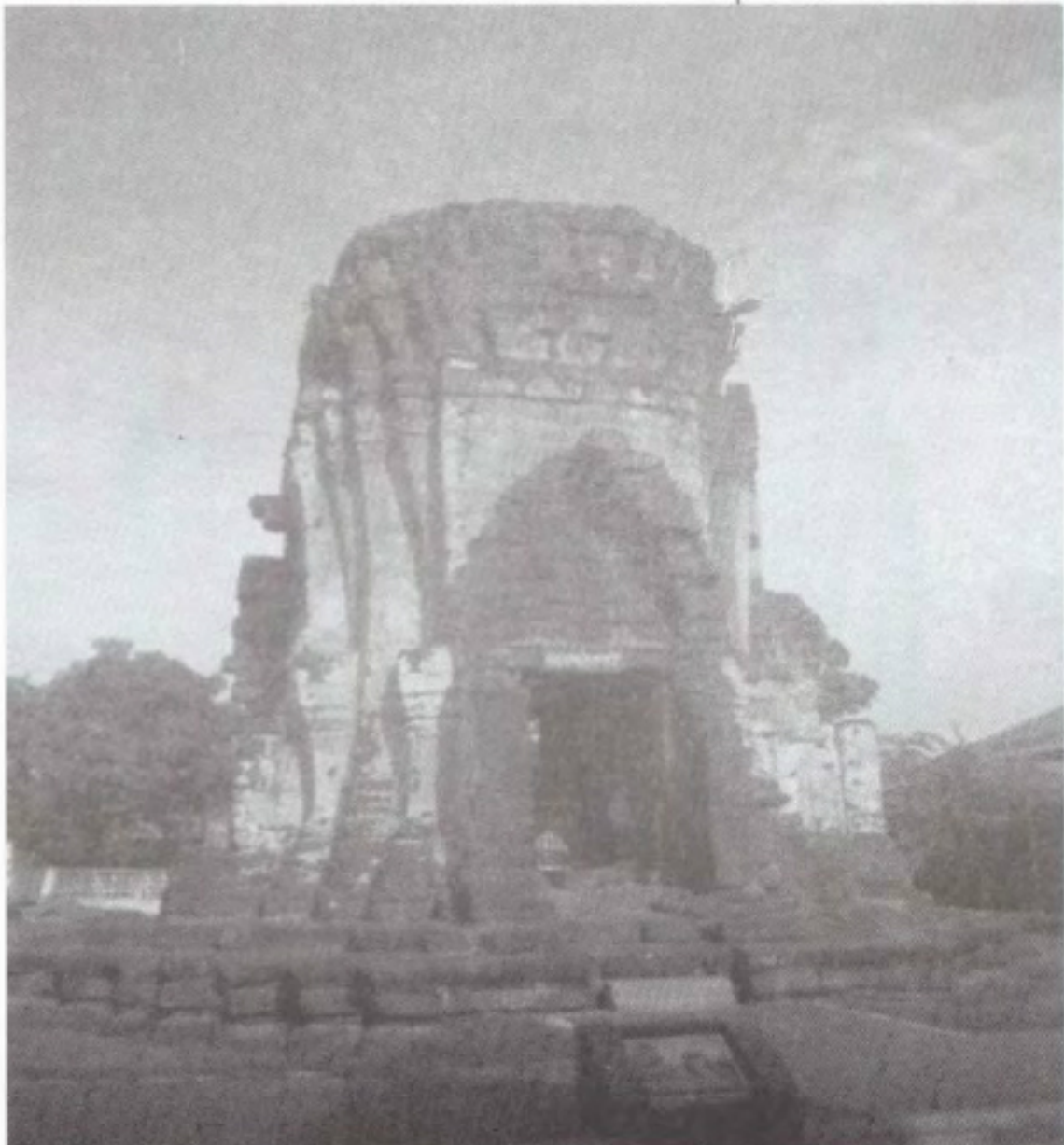

ប្រាង្គទិសខាងត្បូងដោយខាងក្នុងមានព័កល់ព្រះពុទ្ធរូប



#### ៤. ប្រាង្គទិសខាងលិច

តាំងនៅខាងក្រោយប្រាសាទប្រធានទិសខាងលិច បច្ចុប្បន្នបាក់បែក  
ស្ទើរអស់ទៅហើយនៅសល់តែជញ្ជាំងទិសខាងជើង ចំណែកគ្រឹះមានកំពស់  
ខ្ពស់ជាងប្រាង្គផ្សេងៗទៀត។ លក្ខណៈស្រដៀងគ្នានឹងប្រាង្គទិសខាងជើង  
និងប្រាង្គទិសខាងត្បូងដែរ មានទ្វារចូលពីទិសខាងកើតនិងទិសខាងលិច  
ចំណែកទិសខាងជើងនិងទិសខាងត្បូងជាទ្វារបញ្ឆោត។

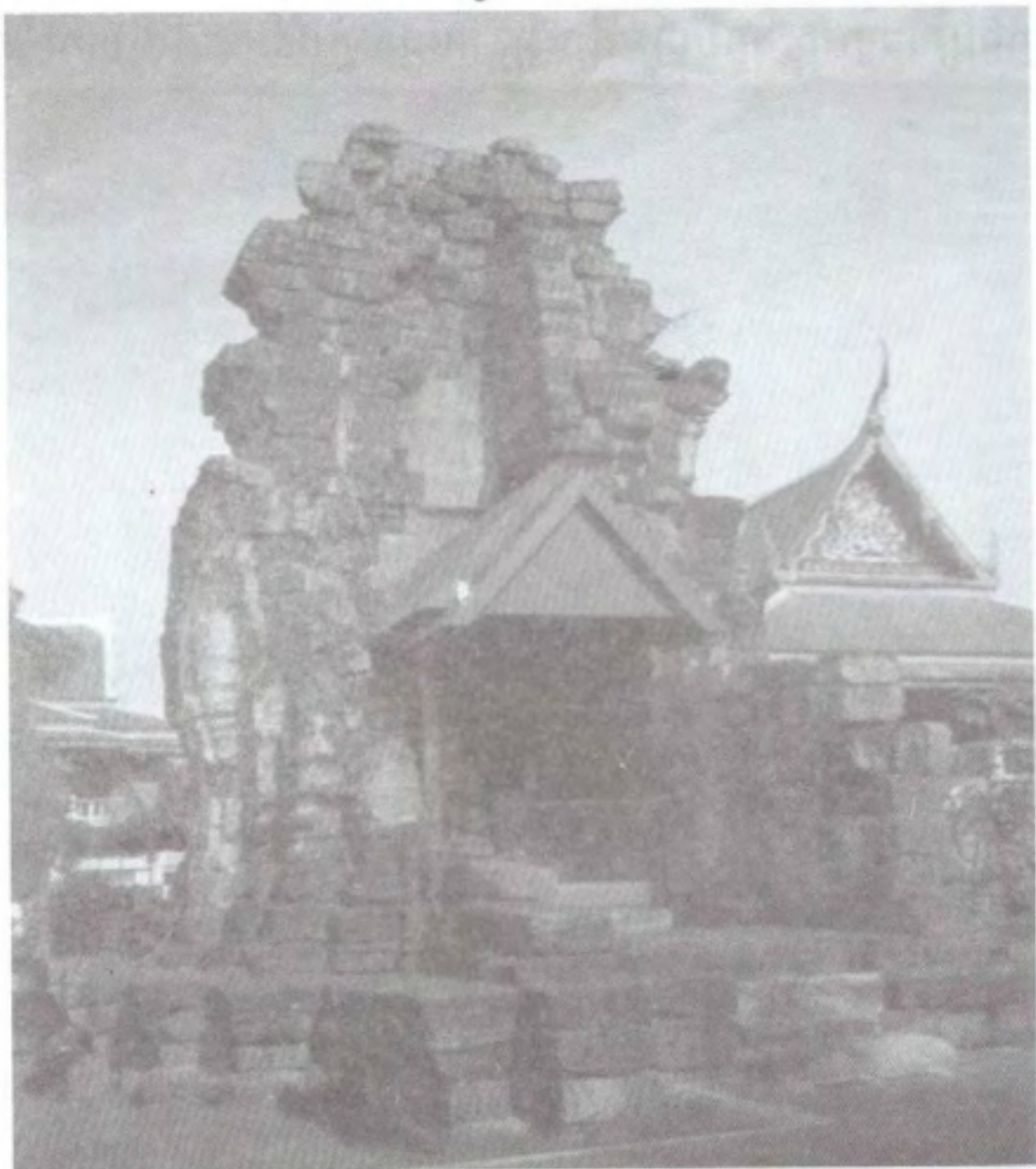

ប្រាង្គទិសខាងលិចដោយខាងក្នុងមានតំកល់ព្រះពុទ្ធរូប

៥. កំពែងសង់ដោយថ្មបាយក្រៀមព័ទ្ធជុំវិញក្រុមប្រាង្គប្រាសាទ និងស្រះទឹកនៅកណ្តាលកំពែងទាំង៤ទិសមានទ្វារចូលគ្រប់ទិស។ ស្រះទឹកតាំងនៅទិសអាគ្នេយ៍នៃក្រុមប្រាសាទខាងក្នុងកំពែងជាស្រះក្រាលដោយថ្មបាយក្រៀមសព្វថ្ងៃរលប់អស់ទៅហើយ។

**រូបបដិមាករបានរកឃើញរូបបដិមាករចំនួន ៤ប្រភេទ**

១. ព្រះពោធិសត្វលោកេស្វរៈប្លែងរស្មីរម្មយអង្គសភាពបាក់បែក

២. ព្រះពោធិសត្វលោកេស្វរៈព្រះហត្ថ៤ សភាពបាក់បែកនៅសល់ត្រឹមតែព្រះវរកាយ និងកំណត់ព្រះហត្ថ៤កំណត់។ ក្នុងសិល្បៈខ្មែរ បើនៅល្អនិងមានព្រះហត្ថ៤ ព្រះហត្ថស្តាំខាងមុខកាន់ផ្កាឈូក ព្រះហត្ថឆ្វេងខាងមុខកាន់ឆ្នាំងទឹក ព្រះហត្ថស្តាំខាងក្រោយកាន់កូនប្រខាំព្រះហត្ថឆ្វេងខាងក្រោយកាន់គម្ពីរ។

៣. ព្រះពុទ្ធរូបនាគប្រក់ ជាព្រះពុទ្ធរូបទ្រង់គ្រឿងលក្ខណៈរកឃើញត្រឹមផ្នែកនៃព្រះភ័ក្រនិងព្រះឡរៈ ផ្នែកខាងក្រោយមានផែនថ្មធ្លាក់ជាប់ជាខ្លួននាគបើកពពែរ។ បើនៅល្អនិងមានលក្ខណៈជាព្រះពុទ្ធរូបនាគប្រក់គង់លើស្តេចនាគក្នុងឥរិយាបថសមាធិ។

៤. ព្រះនាងប្រាជ្ញាបារមីតារកឃើញត្រឹមតែព្រះកេសប៉ុណ្ណោះ បើនៅល្អនិងមានលក្ខណៈព្រះពោធិសត្វភេទស្រ្តីមានព្រះហត្ថពីរ ព្រះហត្ថស្តាំកាន់ផ្កាឈូកក្នុងឥរិយាបថប្រទានពរ។





## ២.២.២ ប្រាសាទប្រាង្គសាមយ៉ត (Prasat sam Yod)

សព្វថ្ងៃតាំង នៅស្រុកមឿង (Muang District) ខេត្តលុបប៊ុរី (Lopburi Province) ភាគខាងជើងឆៀងខាងលិចក្រុងបាងកក ដោយរយៈផ្លូវប្រមាណ១៨៣គម។ ប្រាសាទនេះអ្នកបុរណវិទ្យាសន្និដ្ឋានថា ត្រូវនិងក្រុងលុបប៊ុរីដែលបានចារឹកក្នុងប្រាសាទព្រះខ័ន ដែលព្រះបាទជ័យវរ្ម័នទី៧ទ្រង់យកព្រះពុទ្ធជ័យមហានាថទៅប្រតិស្ថាន ដើម្បីអោយសេរីសួស្តីរដល់អាណាប្រជានុរាស្ត្ររបស់ព្រះអង្គ។



ប្រាសាទសាមយ័តអង្គប្រាងសាងឡើងតាមរចនាបថបាយ័នមាន៣  
អង្គនិងផ្លូវដើរតជាប់គ្នាមានផ្លូវចេញចូល ដោយសង់ជណ្តើរសំរាប់ឡើងនៅ  
ជុំវិញប្រាង។

ប្រាសាទប្រាងសាមយ័ត ស្ថិតនៅស្រុកមឿង ខេត្តលពប៊ុរ ជា  
សាសនស្ថានក្នុងរចនាបថបាយ័ន ដែលជាប្រាសាទមានឈ្មោះល្បីល្បាញ  
មួយក្នុងបណ្តាប្រាសាទខ្មែរផ្សេងៗទៀតក្នុងប្រទេសថៃ។ ប្រាសាទនេះប្រកប  
ដោយប្រាងបីអង្គរៀងគ្នាពីជើងទៅត្បូង។ ប្រាងនីមួយៗតភ្ជាប់គ្នាដោយឆ្នួន  
ដែលសង់ឡើងពីថ្មក្រៀមនិងប្រដាប់ដោយក្បាច់ចំលាក់ ធ្វើអោយអ្នកប្រាជ្ញ  
បុរាណវិទ្យាជឿថា ប្រាសាទនេះសង់ឡើងក្នុងសម័យព្រះបាទជ័យវរ្ម័នទី៧  
ដើម្បីឧទិសចំពោះព្រះពុទ្ធនិកាយមហាយាន ដែលប្រាងអង្គកណ្តាលអាច  
ជាកន្លែងដកល់ព្រះពុទ្ធរូបនាគប្រក់ ប្រាងអង្គខាងត្បូងអាចជាកន្លែងដកល់  
ព្រះពោធិសត្វ និងប្រាងអង្គខាងជើងអាចជាកន្លែងដកល់ព្រះនាងប្រាជ្ញា  
បារមីតា។

ក្នុងសម័យអាយុធូរ្យាប្រាសាទនេះត្រូវទទួលការបដិសង្កេតឡើងម្តង  
ដូចជាមានការសង់ព្រះវិហារអំពីរាជ្ជនៅផ្នែកខាងមុខនៃប្រាងកណ្តាល  
មានការបូកឥដ្ឋបិតមាត់អង្គចខ្លះ។ សន្និដ្ឋានថា ការផ្តាស់ប្តូរនេះគឺដើម្បី  
អោយសាសនស្ថាននេះក្លាយជាសាសនស្ថានព្រះពុទ្ធសាសនាថេរវាទ។



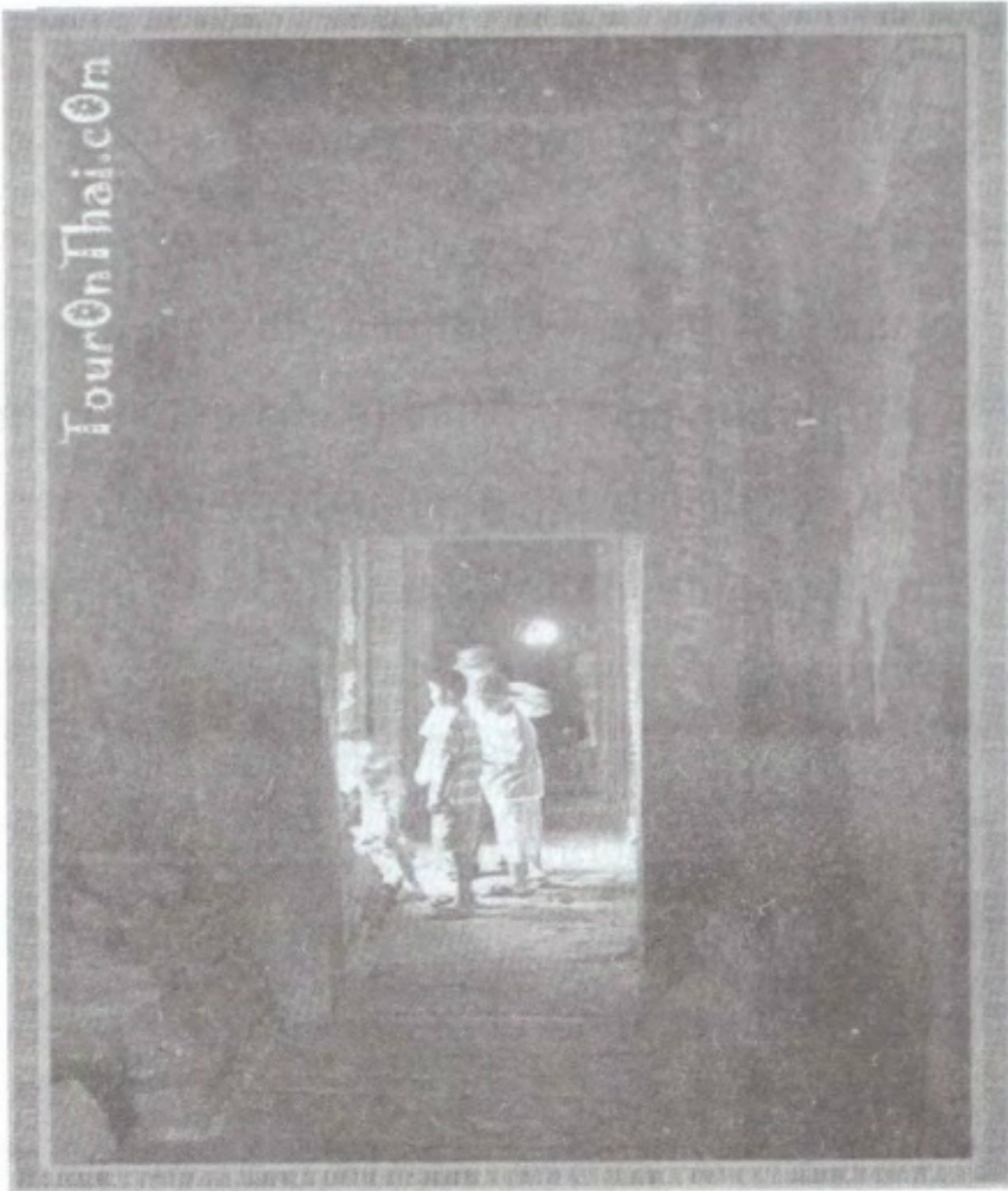

ផ្លូវដើរខាងក្នុងប្រាសាទដោយតភ្ជាប់គ្នារហូតក្នុងប្រាង្គទាំង៣ តែ  
អង្គនីមួយៗមានភាពស្រលះទូលាយនៅត្រង់កណ្តាល មានតម្កល់ព្រះពុទ្ធ  
រូបជាច្រើនតែគ្មានព្រះកេស។

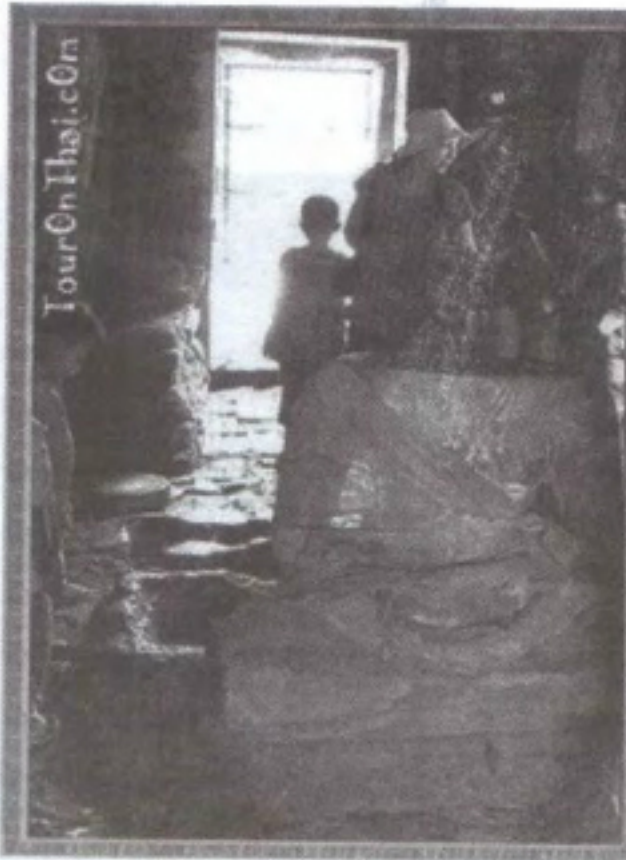

ព្រះពុទ្ធរូបក្នុងប្រាសាទ ៣ យ៉ត ដោយព្រះពុទ្ធរូបនីមួយៗគ្មានព្រះកេស

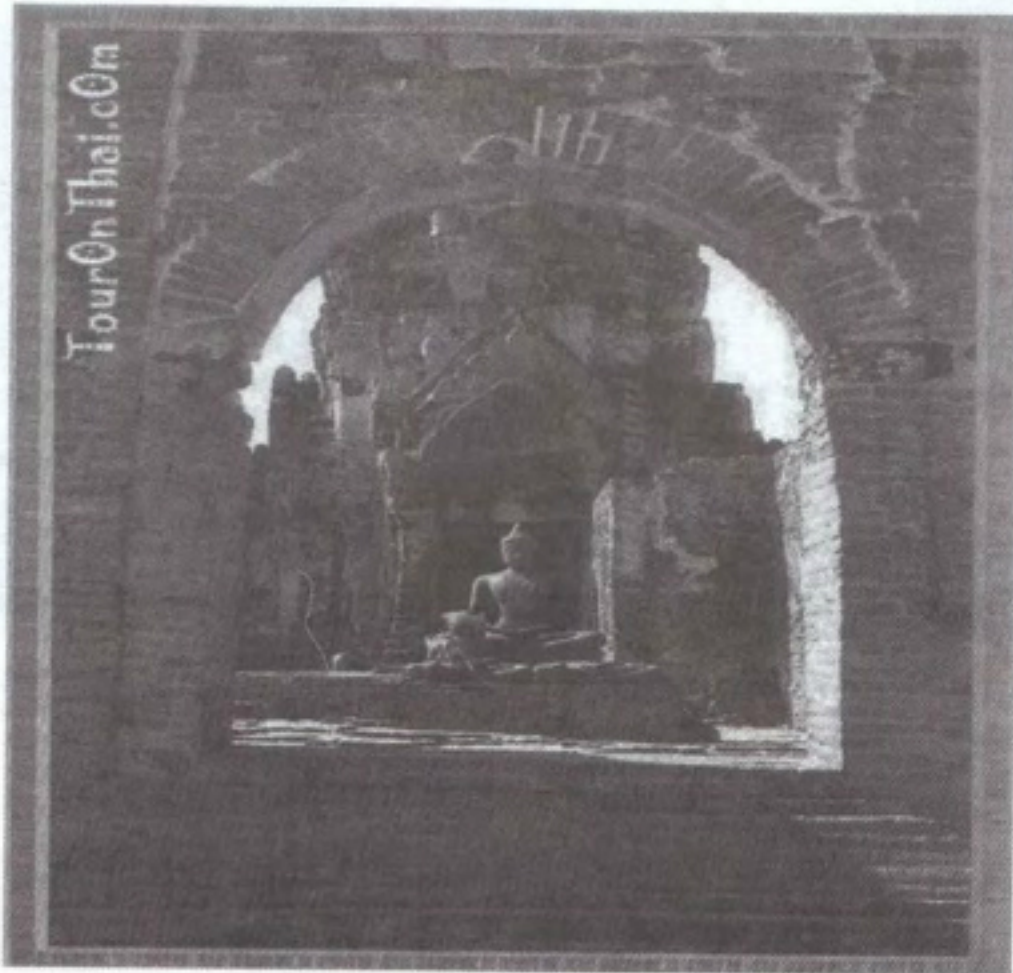

ព្រះវិហារមុខប្រាសាទ សាងឡើងនៅសម័យអាយុធ្យា



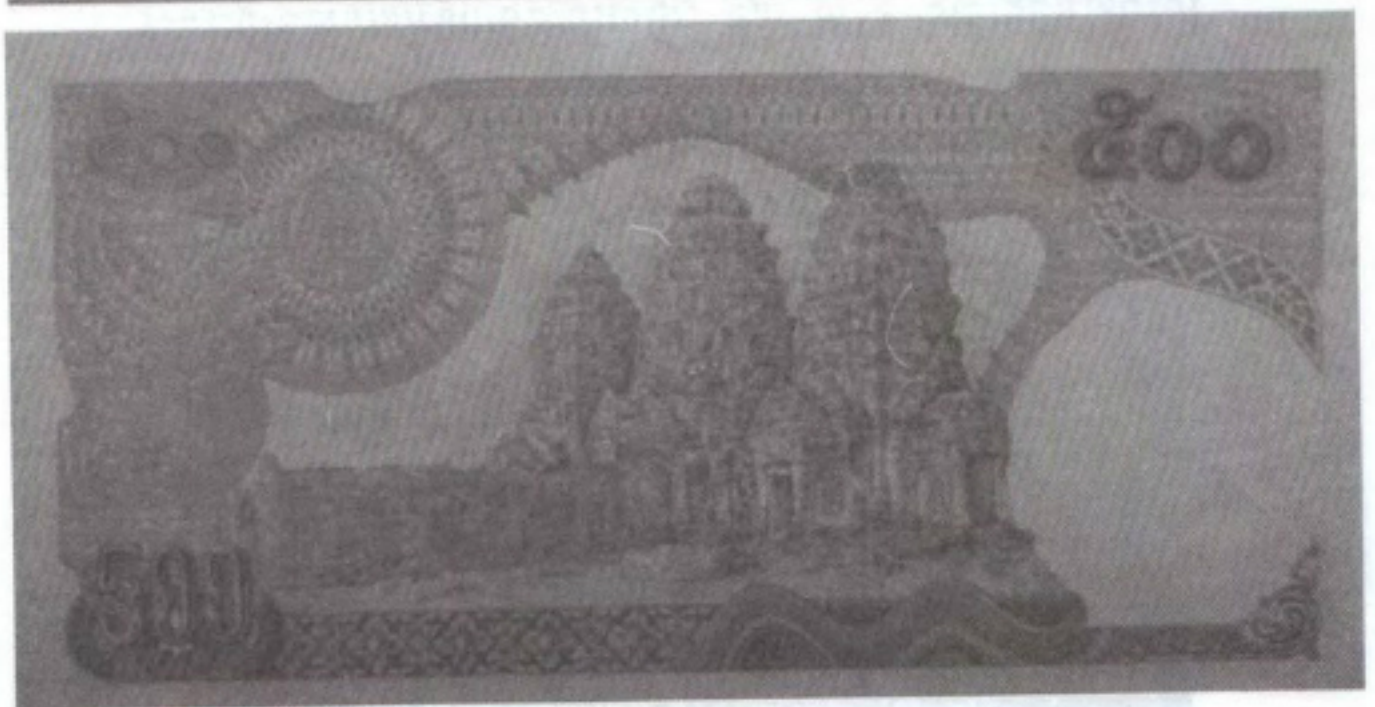

រូបបិយវត្ថុថែសម័យមុនដោយមានរូបប្រាសាទសាមយ៉ិតភ្ជាប់ជាមួយ

**២.២.៣ ប្រាសាទមឿងសិង្គ (Prasat Muang Sing)**

ប្រាសាទមឿងសិង្គបច្ចុប្បន្នស្ថិតនៅក្នុងស្រុកថៃយោក (Thaiyok District) ខេត្តកាណូនបុរី (Kanchanaburi Province) ដោយតាំងនៅភាគខាងលិចក្រុងបាងកកដោយរយៈផ្លូវប្រមាណ១៦៩គម។ ជាខេត្តមានព្រំប្រទល់ជាប់នឹងប្រទេសភូមា។ ដែលព័ទ្ធជុំវិញដោយជួរភ្នំដោយលក្ខណៈក្រុងមឿងសិង្គជារាង៤ជ្រុង។ កំពែងក្រុងសង់ដោយថ្មបាយក្រៀមទទឹងប្រមាណ៨០០ម៉ែត្រ បណ្តោយប្រមាណ៨៥០ម៉ែត្រ កំពស់៧ម៉ែត្រ មានទ្វារចូលទាំង៤ទិសមានតួទឹកព័ទ្ធជុំវិញនិងខាងក្នុងមានស្រះទឹកចំនួន៦។

ដោយប្រាសាទនេះអ្នកបុរណវិទ្យាសន្និដ្ឋានថា ត្រូវនឹងក្រុងស្រីជ័យសិង្គបុរៈដែលបានចារឹកក្នុងប្រាសាទព្រះខ័ន ដែលព្រះបាទជ័យវរ្ម័នទី៧ទ្រង់យកព្រះពុទ្ធជ័យមហានាថទៅប្រតិស្ថាន ដើម្បីអោយសេរីសួស្តីរដល់អាណាប្រជានុរាស្ត្ររបស់ព្រះអង្គ។

ត្រូវបានសាងឡើងដើម្បីជាទីកន្លែងគោរពបូជាព្រះពុទ្ធសាសនានិកាយមហាយានដែលអាចចាត់ទុកបានថាជាសាសនាស្ថានព្រះពុទ្ធសាសនាមហាយានធំបំផុតនៅភាគខាងលិចប្រទេសថៃ។

តាមរយៈការស្រាវជ្រាវបានអោយដឹងថា ស្ថាបត្យកម្មនិងបដិមាកម្មគឺត្រូវនឹងសម័យព្រះបាទជ័យវរ្ម័នទី៧ ព្រមទាំងបានរកឃើញព្រះពុទ្ធរូបនាគប្រក់ ព្រះពោធិសត្វលោកេស្វារៈ និងព្រះនាងប្រាជ្ញាបារមីតា ថែមទាំងបានរកឃើញរូបពោធិសត្វលោកេស្វារៈប្លែងរស្មី (Radiating Avalokitevwra)



មួយអង្គដែលមានលក្ខណៈស្រដេងគ្នា និងដែលបានរកឃើញក្នុងប្រទេស  
ខ្មែរនិងប្រទេសវៀតណាមខាងត្បូងផងដែរ។ បច្ចុប្បន្នត្រូវបានយកទៅ  
តម្កល់ទុកក្នុងសារៈមន្ទីរក្រុងបាងកក។

តាមរយៈសិលាចារឹកប្រាសាទព្រះខ័នដែលចារឹកដោយព្រះ វិរៈកុមារ  
ដែលជាព្រះរាជនិរសរបស់ព្រះបាទជ័យវរ្ម័នទី៧ ដោយចារឈ្មោះក្រុងចំនួន  
២៣កន្លែងដែលព្រះបាទជ័យវរ្ម័នទី៧បានសាងទុក ក្នុងចំណោមនោះមាន  
ឈ្មោះស្រីសិង្គបុរីដែលសន្និដ្ឋានថា ត្រូវនឹងប្រាសាទមឿងសិង្គនេះឯង។



# អង្គប្រកបនៃប្រាសាទមៀងសិង្គ

## ១ . បុរាណស្ថានទី ១

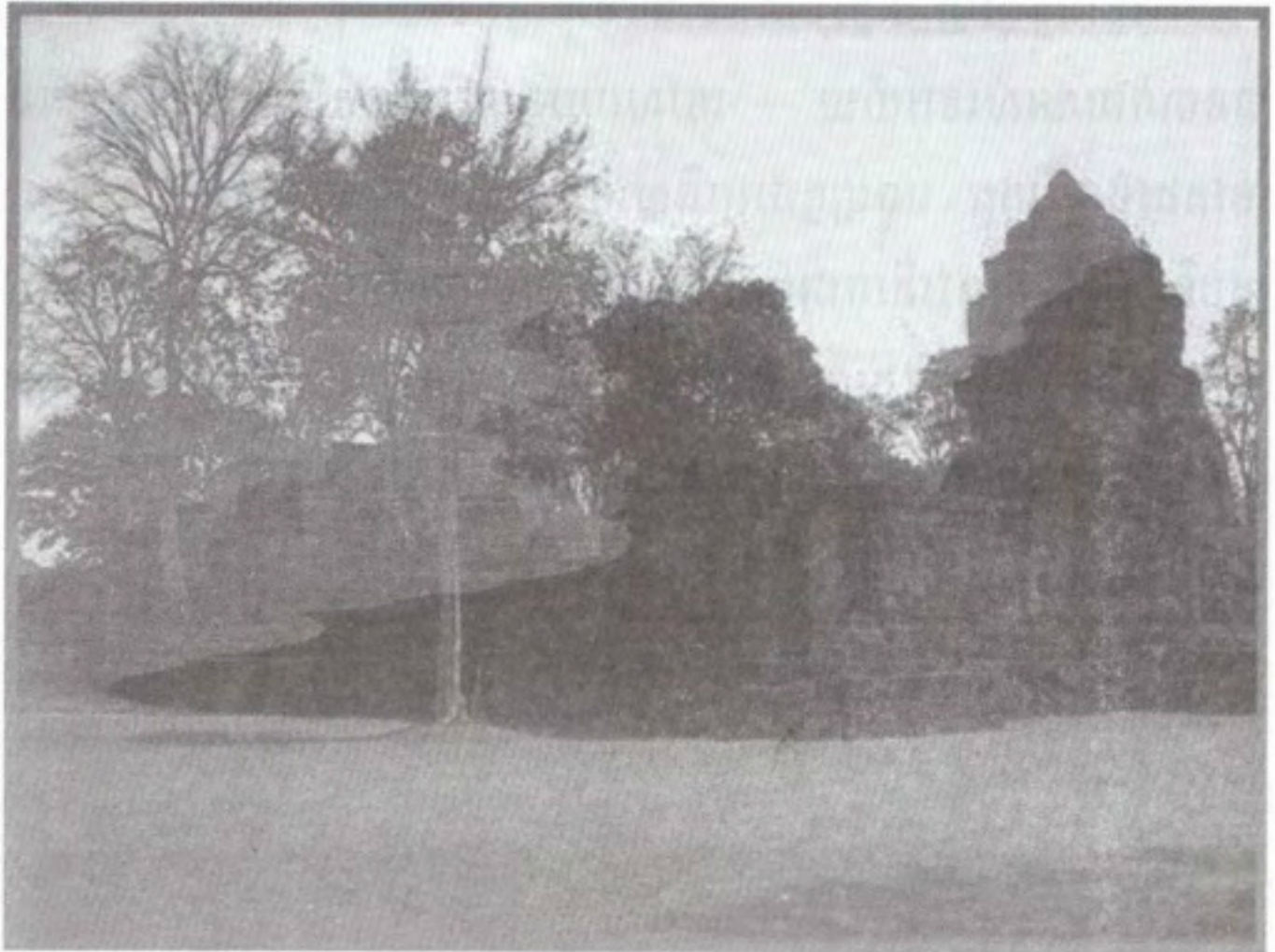

**សន្និដ្ឋាន** ថា សង់ឡើងដើម្បីថ្វាយឧទិសចំពោះព្រះពោធិសត្វលោកេស្វារៈ ក្នុងព្រះពុទ្ធសាសនាមហាយាន។ តួប្រាសាទតាំងនៅស្ទើរចំកណ្តាលក្រុងសង់ដោយចូបាយក្រៀមបែរមុខទៅទិសខាងកើត។ នៅលើគ្រឹះបុរាណស្ថាននៅមានគោបុរៈ (ក្លោងទ្វារ) ថែវព័ទ្ធជុំវិញប្រាង្គប្រធានទាំង៤ មានបណ្ណាល័យសំរាប់រក្សាគម្ពីរខាងសាសនា និងកំពែង។ ក្នុងប្រាង្គប្រធានបានរកឃើញព្រះពោធិសត្វលោកេស្វារៈ និងព្រះនាងប្រាជ្ញាបារមីតា ព្រះពុទ្ធ



ប្រក់នាគ ថ្មបាយក្រៀមដែលជារូបគោរពបូជាក្នុងព្រះពុទ្ធសាសនានិកាយ  
មហាយាន។

នៅព័ទ្ធជុំវិញប្រាង្គប្រធានទាំង៤ទិសផ្នែកខាងជើង និងទិសខាងត្បូង  
បានបាក់បែកអស់ទៅហើយ នៅសល់បន្ទប់បូរិមានចំណែកទិសខាងលិច  
នៅតងវង់ល្អបំផុត បច្ចុប្បន្នជាប្រតិស្ថានរូបព្រះនាងប្រាជ្ញាបារមីតា។ គោបុរៈ  
គ្រប់ទិសមានថែវផ្លូវដើរតជាប់គ្នាមានជញ្ជាំងទាំងសងខាង។ ដំបូលប្រក់  
ដោយថ្មបាយក្រៀមរៀងត្រួតគ្នាជាខ្សែកោង។ ថែវដែលនៅល្អបំផុតគឺផ្នែក  
ដែលតភ្ជាប់រវាងគោបុរៈ ទិសខាងជើងដែលមានរូបចំលាក់ព្រះពោធិសត្វ  
លោកេស្វារៈ។



WWW.OKNATION.NET Photo by SHUTTERTD

© 2007 By SHUTTERTD : oil\_camerasman@hotmail.com : www.oknation.net All right reserved. No part of this document may be reproduce or transmitted in any form or by any means mechanical, photocopying, recording, or otherwise, with out prior written permission of www.oknation.net

ព្រះពោធិសត្វលោកេស្វារៈ ព្រះនាងប្រាជ្ញាបារមីតា



**ប្រាង្គារ (គោបុរៈ) និងថែវ**

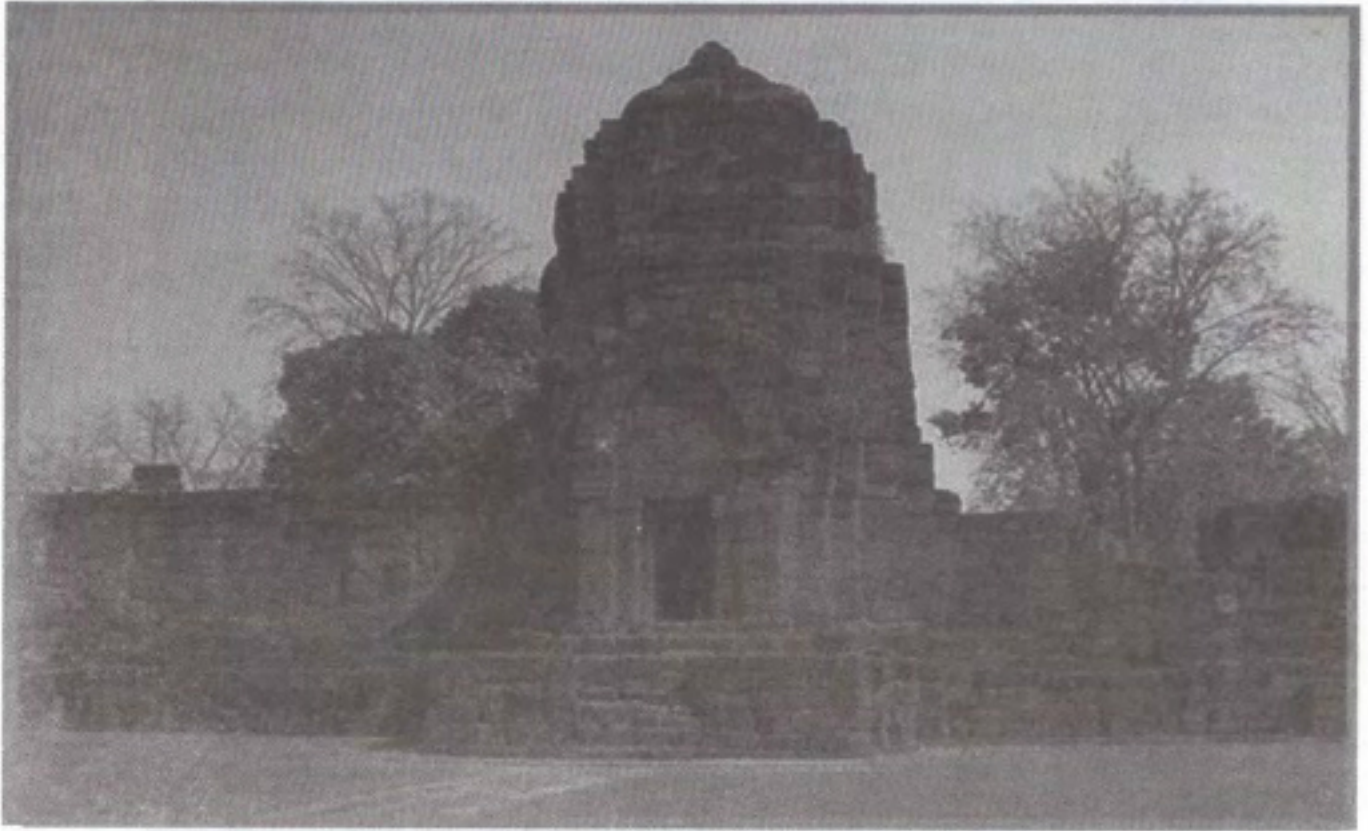

គោបុរៈទិស ខាងលិច

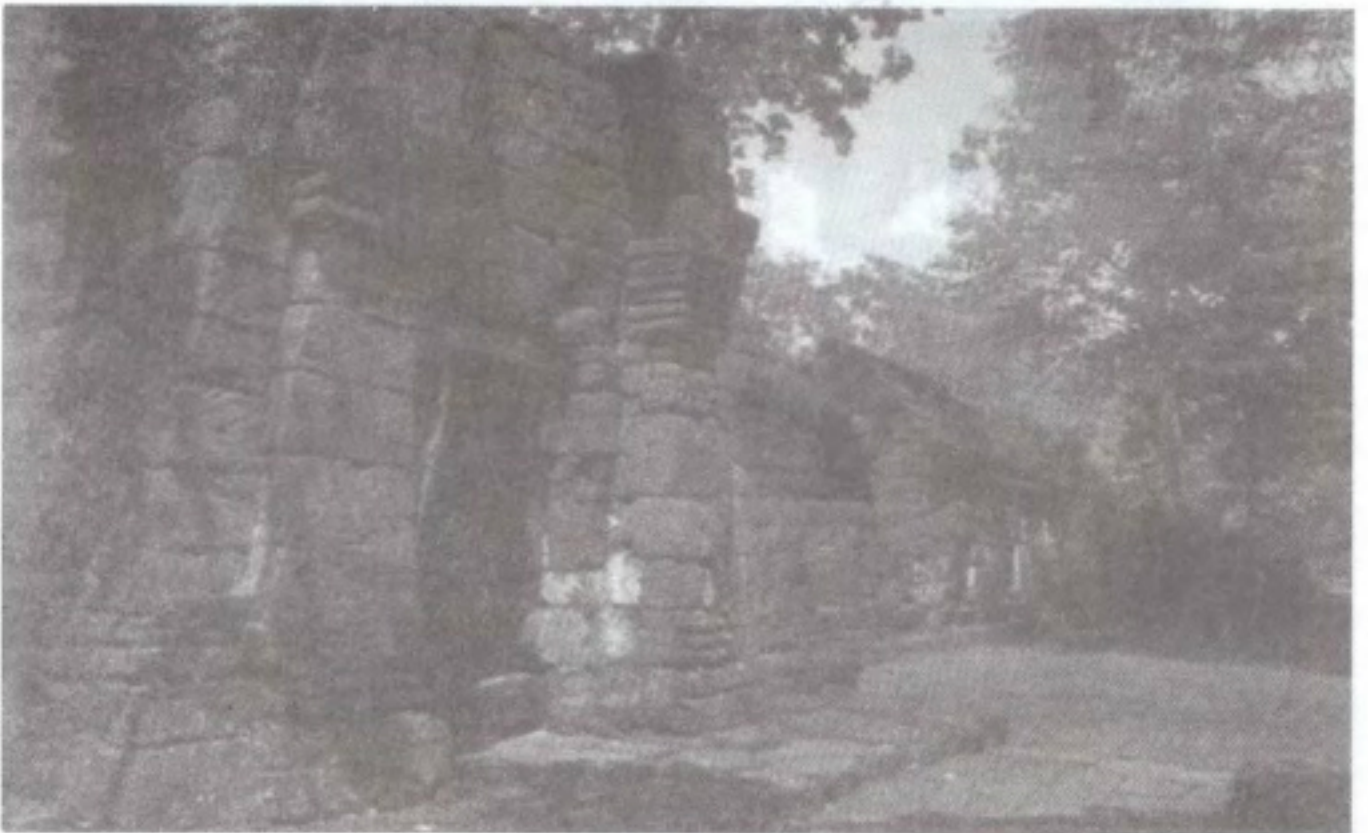

ថែវព័ទ្ធជុំវិញប្រាសាទ



បណ្ណាល័យ

## ២. បុរាណស្ថានទី២

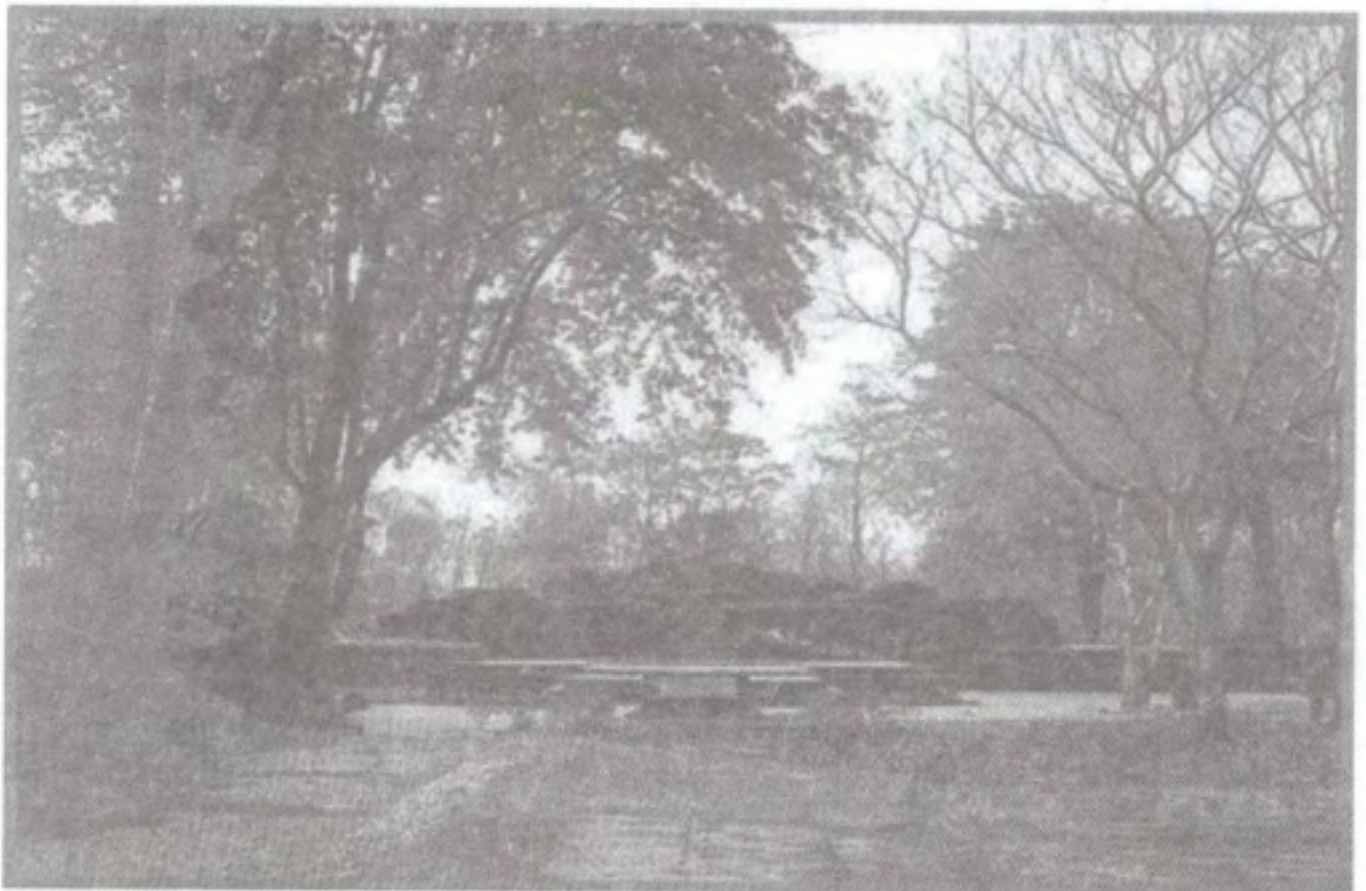



តាំងនៅទិសខាងលិចឆៀងខាងជើងនៃប្រាសាទមឿងសិង្គ សង់  
ដោយថ្មបាយក្រៀមប្រកប ដោយគូប្រាសាទប្រធានតាំងនៅចំកណ្តាល  
មានគោបុរៈទាំង៤ទិសតភ្ជាប់ដោយថែវ។ គោបុរៈទិសខាងកើតនៅជិតប្រា  
សាទប្រធានជាងផ្នែកផ្សេងៗ តែថែវទិសខាងកើតនៅសល់ត្រឹមតែគ្រឹះគ្មាន  
ជញ្ជាំងនិងដំបូល។

### **បុរាណស្ថានទី ៣**

តាំងនៅខាងក្រៅនៃកំពែងប្រាសាទ ជាបុរាណស្ថានទំហំតូច សង់  
ដោយថ្មបាយក្រៀម។

### **បុរាណស្ថានទី ៤**

ជាសាសនស្ថាននៅជិតនិងសាសនស្ថានទី៣ ជាអាគាររាង៤ជ្រុង។



**២.២.៤ ប្រាសាទវត្តព្រះផាយហ្លួង** សព្វថ្ងៃស្ថិតនៅ ស្រុកមឿង ខេត្តសុខោទ័យភាគខាងជើងរៀងខាងលិចក្រុងបាងកក ចំងាយប្រមាណ ៤៣០ គម. ។

ខេត្តសុខោទ័យ ជាអាណាខេត្តដ៏សំខាន់មួយរបស់អាណាចក្រខ្មែរ បុរាណ ដូចប្រាកដអោយយើងឃើញពីបុរាណស្ថានជាច្រើនក្នុងនោះមាន ប្រាសាទវត្តព្រះផាយហ្លួងផងដែរ។

ប្រាសាទវត្តព្រះផាយហ្លួង តាំងនៅទិសខាងជើងនៃក្រុងសុខោទ័យ បរិវេណសាសនស្ថានព័ន្ធជុំវិញដោយគូទឹកទំហំធំចំកណ្តាលបរិវេណមាន ប្រាសាទខ្មែរតាំងនៅដោយមានទាំងអស់៣អង្គ សង់ដោយថ្មបាយក្រៀម រៀងគ្នាពីជាន់ជាន់ដើមទៅត្បូងបែរមុខទៅទិសខាងកើត។ សព្វថ្ងៃនៅគង់រុង ល្អចំពោះប្រាង្គទិសខាងជើង ចំណែកប្រាង្គទិសកណ្តាលនិងទិសខាងត្បូង បានបាក់បែកអស់ទៅហើយ។

ប្រាសាទទាំង៣អង្គនេះត្រូវបានសង់ឡើងតាមបែបសិល្បៈខ្មែរ រចនា បថបាយ័ន និងពេលតំបូងទំនងជាសង់ឡើងជាសាសនស្ថានព្រះពុទ្ធ សាសនានិកាយមហាយាន។ ក្រោយត្រូវបានផ្តាសំបូរជាជាសាសនស្ថាន ព្រះពុទ្ធសាសនានិកាយថេរវាទវិញ។

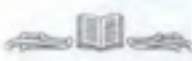



**២.២.៥ ប្រាសាទភីម៉ាយ (Prasat Phimai) ស្ថិតនៅស្រុកភីម៉ាយ**

(Pimai District) **ខេត្តនគររាជសីមា** (Nakhonrattasima Province)

តាំងនៅភាគឦសានក្រុងបាងកកដោយរយៈផ្លូវប្រមាណ៣៦០គម។ ប្រាសាទនេះអាចចាត់ទុកថាជាសាសនស្ថានព្រះពុទ្ធសាសនាមហាយានធំបំផុតនៅភាគឦសានប្រទេសថៃ។

ដោយប្រាសាទនេះអ្នកបុរណវិទ្យាសន្និដ្ឋានថា ត្រូវនិងក្រុង វិមាយបុរៈ ដែលបានចារឹកក្នុងប្រាសាទព្រះខ័នដែលព្រះបាទជ័យវរ្ម័នទី៧ទ្រង់យកព្រះពុទ្ធជ័យមហានាថទៅប្រតិស្ថានដើម្បីអោយ សេរីសួស្តីរដល់អាណាប្រជានុរាស្ត្ររបស់ព្រះអង្គ។



ប្រាសាទភីម៉ាយ

ក្រុងភីម៉ាយ ជាក្រុងដែលកសាងឡើងតាមទំរង់ប្លង់នៃសិល្បៈខ្មែរ ដែលមានលក្ខណៈជា៤ជ្រុង។ ឈ្មោះភីម៉ាយទំនងមកពីពាក្យថា វិមាយ ឬវិមាយបុរៈ ដែលប្រាកដក្នុងសិលាចារឹកភាសាខ្មែរលើផែនថ្មត្រង់ក្របទ្វារ ថែវខាងមុខប្រាសាទ។ តាមរយៈភស្តុតាងសិលាចារឹក និងស្ថាបត្យកម្មបាន បង្ហាញអោយដឹងថា ប្រាសាទភីម៉ាយទំនងជាសង់ឡើងក្នុងរជ្ជកាលព្រះបាទ សុរិយវរ្ម័នទី១ ប្រមាណពុទ្ធសតវត្សទី១៦ ក្នុងឋានៈជាទេវស្ថានគោរពបូជា ក្នុងសាសនាព្រាហ្មណ៍ក្នុងលក្ខណៈជាសិល្បៈខ្មែររចនាបថបាពួនផ្សំនិង សិល្បៈខ្មែររចនាបថអង្គរវត្ត ហើយសាសនស្ថានកន្លែងនេះត្រូវបានផ្តាស់ ប្តូរអោយទៅជាសាសនស្ថានព្រះពុទ្ធសាសនាមហាយានក្នុងរជ្ជកាលព្រះបាទ ជ័យវរ្ម័នទី៧។

ប្រាសាទភីម៉ាយនេះសង់បែរមុខទៅទិសខាងត្បូង ដែលខុសពីប្រាសាទ ខ្មែរផ្សេងៗទៀតដែលបែរមុខទៅទិសខាងកើត។ បញ្ហានេះសន្និដ្ឋានថាដើម្បី ទទួលស្វាគមន៍ផ្លូវថ្នល់ចេញពីក្រុងអង្គរធំ ដែលជារាជធានីរបស់អាណា ចក្រខ្មែរនាសម័យនោះដែលឆ្ពោះមករកប្រាសាទភីម៉ាយពីទិសខាងត្បូង។





## អង្គប្រកបនៃប្រាសាទភីម៉ាយ

១. ព្រះពន្លា តាំងនៅបរិវេណខាងមុខកំពែងផ្នែកខាងក្រៅនៅខាងស្តាំ ដៃផ្លូវចូលប្រាសាទជាអាគារ៤ជ្រុងទ្រវែង។ តាមរយៈទីតាំងនេះសន្និដ្ឋានថា ទំនងជាទីកន្លែងសំរាកសំរាប់ព្រះមហាក្សត្រ ឬ មន្ត្រីជាន់ខ្ពស់ដែលស្តេច យាងមកប្របកបពិធីខាងសាសនា។

## ២. ស្ថាននាគរាជ



ស្ថាននាគរាជ

តាំងនៅបរិវេណផ្នែកខាងមុខផ្លូវចូលទ្វារទិសខាងត្បូងសង់ដោយថ្មភក់ មានទំរង់ជារាងជើងក្អែកទទឹង៤មែត្របណ្តោយ៣១.៧០មែត្រ។ បង្កាន់ដៃ ស្ថានធ្វើជាដងខ្លួននាគដែលនៅចុងបង្កាន់ដៃស្ថាន ធ្វើរូបនាគចេញក្បាល បើកពពារជារូបនាគ៧ក្បាល។ ស្ថាននេះជាចំនុចចាប់ផ្តើមក្នុងការដើរចូល

ទៅក្នុងសាសនស្ថានដ៏សក្តិសិទ្ធនេះហើយមានជំនឿថា ស្ថាននេះគឺផ្លូវតភ្ជាប់  
រវាងមនុស្សលោកនិងទេវលោកតាមលទ្ធិសាសនាឥណ្ឌូនិងព្រះពុទ្ធសាសនា  
មហាយាន។

### ៣. ក្លោងទ្វារនិងកំពែងកែវ



ក្លោងទ្វារគឺតាំងនៅចំពាក់កណ្តាលកំពែងទាំង៤ទិស គឺទិសខាងជើង  
ទិសខាងត្បូងក្លោងទ្វារនៅចំកណ្តាលកំពែងទិសខាងលិចនិងទិសខាងកើត  
ហាក់ដូចជាខិតទៅទិសជើងបន្តិច។ ដោយទំរង់ជុំវិញក្លោងទ្វារមានលក្ខណៈ  
ជារួបជើងក្អែកពីកំពែងចូលមកផ្នែកខាងក្នុងជឿថា ជាដែននៃទេវលោក  
ដែលជាទីកន្លែងគង់នៅនៃព្រះអទិទេព។



## ៤. ជាលា

កាលដោយថ្មខ្សាច់តភ្ជាប់រវាងក្លោងទ្វារទិសខាងត្បូងនៃថែវ ដែលព័ទ្ធ  
ជុំវិញប្រាសាទប្រធានដោយធ្វើផ្លូវដើរដោយលើកកំពស់ពីដីប្រមាណ១មែត្រ  
ចែកចេញជាពេចន្លោះទំរង់ជារាងជើងក្អែក។

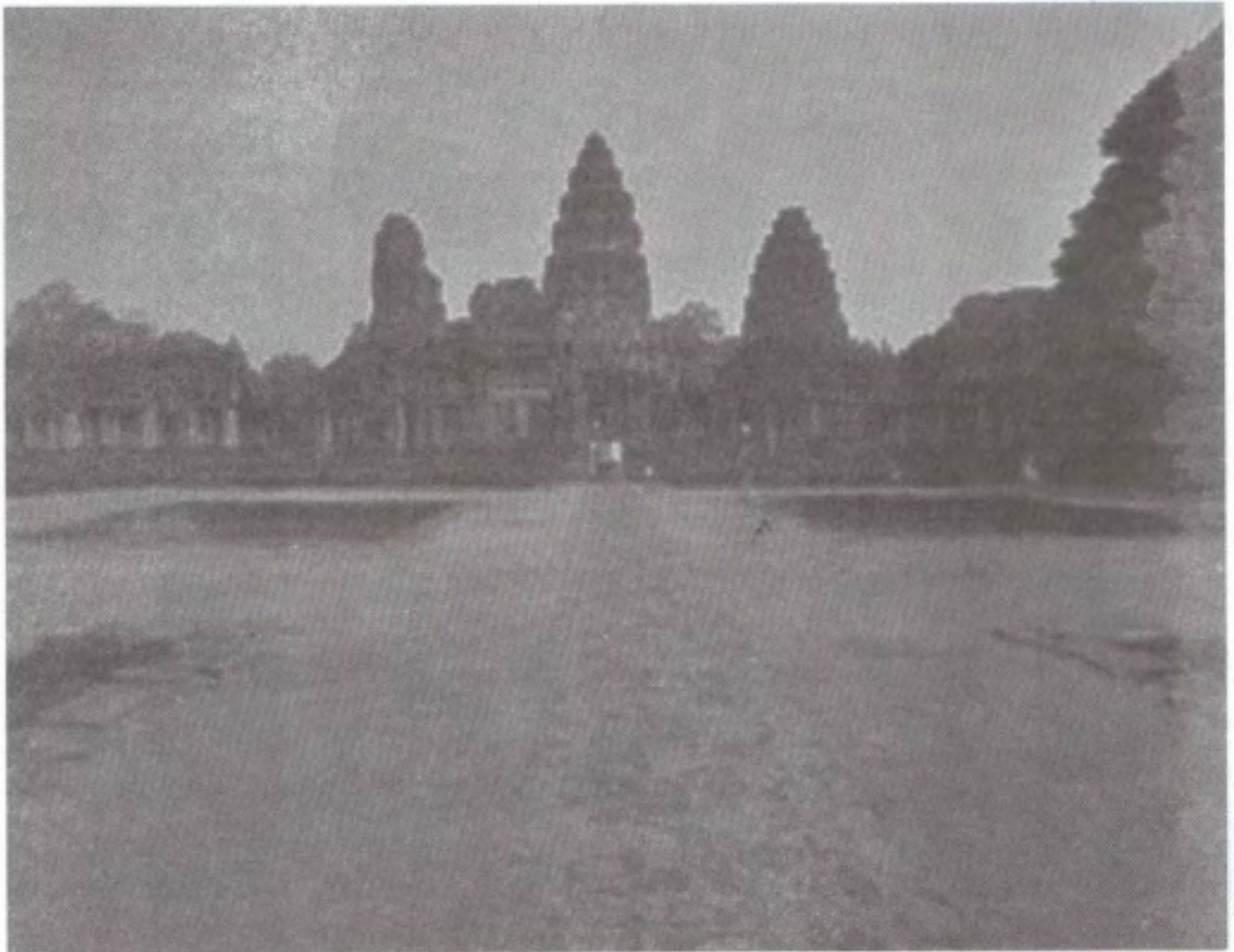

ជាលាផ្លូវដើរប្រាសាទភីម៉ាយ

៥. រោងទ្វារនិងថែវ

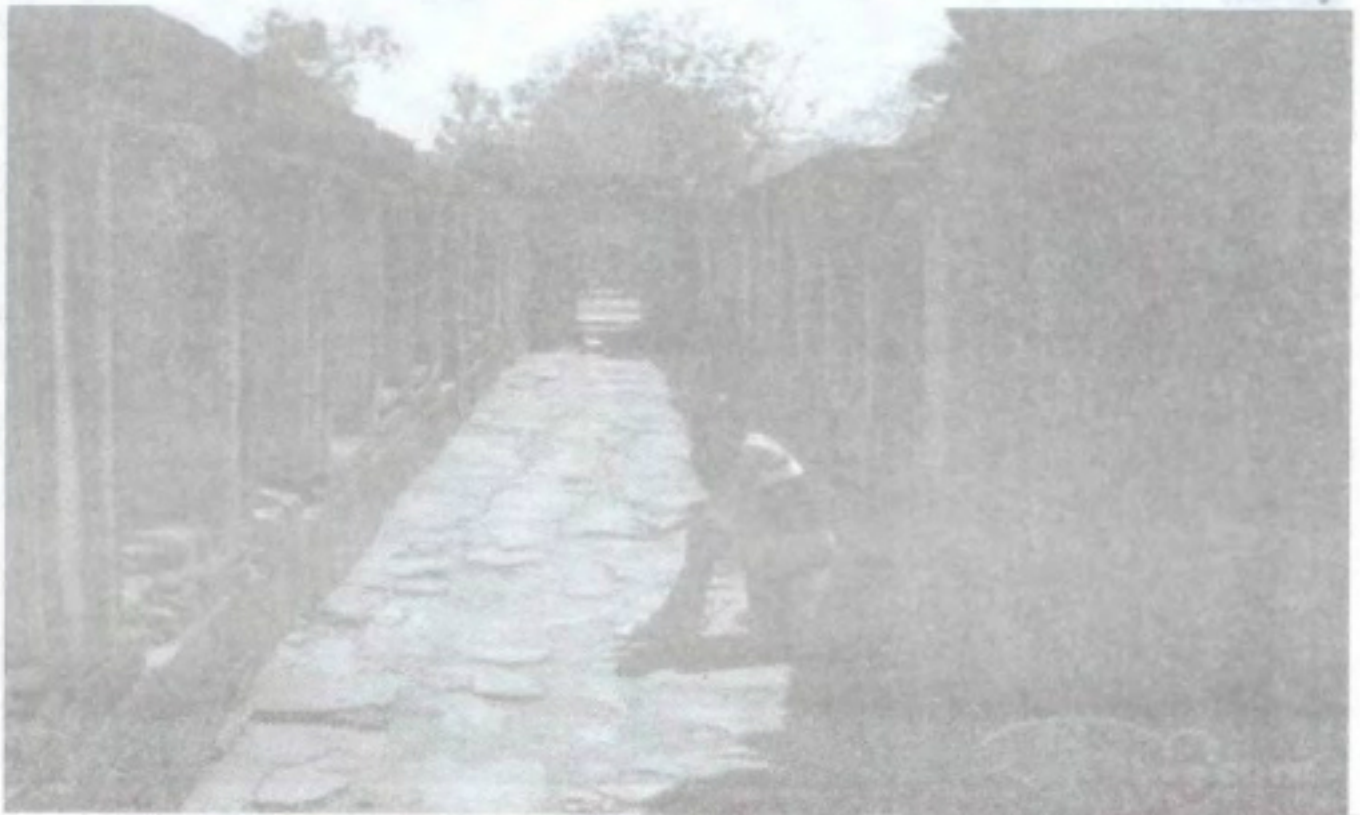

ថែវនិងផ្នែកខាងក្នុងថែវ





ដោយចារឹកជាភាសាខ្មែរបុរាណសង់ដោយថ្មភក់តភ្ជាប់រវាងក្លោងទ្វារ  
ទិសខាងត្បូងនៃថែវដែលព័ទ្ធជុំវិញប្រាសាទប្រធាន ដោយចាក់ដីកំពស់  
១ម៉ែត្រ ចែកចេញជា៣ចន្លោះផ្លូវដើរជារាងជើងក្តែក។

ជាអាគារសង់ដោយថ្មភក់តាំងនៅជុំវិញប្រាសាទប្រធានដោយថែវ  
មានលក្ខណៈស្រដៃកំពែងទិសទាំង៤ដោយមានទីតាំងត្រង់និងជួរនៃក្លោង  
ទ្វារក្រុង និងក្លោងទ្វារចូលប្រាសាទប្រធានដោយភស្តុតាងសំខាន់កន្លែង  
ក្លោងទ្វារទិសខាងត្បូងបរិវេណក្របទ្វារ ចារឹកភាសាខ្មែរបញ្ជាក់សករាជត្រូវ  
និងពុទ្ធសករាជ១៦៥១-១៦៥៥ដោយចារពីការធ្វើបគោរពការសាងក្រុង  
រហូតដល់ព្រះនាមនាហ្មឺនជាន់ខ្ពស់ និងព្រះនាមព្រះមហាក្សត្រ គឺព្រះបាទ  
ធរណន្ទ្រវរ្ម័នទី១។

## ៥. ប្រាសាទប្រធាន



ប្រាសាទប្រធានប្រាសាទភីម៉ាយ

ដែលជាផ្នែកសំខាន់បំផុតនៃប្រាសាទភីម៉ាយជាប្រាសាទអង្គធំសង់ឡើង  
ប្រហែលពុទ្ធសតវត្សទី១៦-១៧ដោយសាងឡើងដោយថ្មភក់ពណ៌ស បែរ  
មុខទៅទិសខាងត្បូងដែលខុសផ្នែកពីប្រាសាទខ្មែរផ្សេងៗទៀតដែលរំមែងបែរ  
មុខទៅទិសខាងកើត។ ប្រាសាទប្រធានប្រកបដោយផ្នែកសំខាន់២ផ្នែក គឺ  
កំពូលនិងវិមាន។ ដោយមានធ្លាក់ជាក្បាច់ចំលាក់និទានរឿងផ្សេងៗដូចជា  
ហោជាងឆ្លឹមមានធ្លាក់ជារឿងនិទានរឿងរាមកេរ និងរឿងក្នុងព្រះពុទ្ធ  
សាសនា លើកលែងទិសខាងត្បូងធ្លាក់ជារូបសិវនាដរាជ។ ចំណែកក្នុង



វិមានជាផ្នែកសំខាន់បំផុតដែលជាកន្លែងប្រតិស្ថានរូបគោរពសំខាន់ផ្ទៃបន្ទប់  
មុខទិសខាងកើតធៀងខាងជើងមានស្នាកស្នាមទឹកដែលសន្និដ្ឋានថា ជាទឹក  
សំរាប់ប្រកបពិធីកម្មខាងសាសនា។

**៦. ប្រាង្គដែង**



សង់ទេឡើងប្រមាណពុទ្ធសតវត្សទី១៧ តាំងនៅខាងឆ្វេងនៃប្រាសាទ  
ប្រធានមានមុខចេញទៅទិសទាំង៤លើក្របទ្វារចូលទិសខាងជើងមានផ្ទាំងថ្ម  
ភក់ធ្លាក់និទានរឿងមហាកាព្យមហាភារតៈត្រង់កណ្តុះដេញជ្រូកព្រៃ។

### ៧. រោងព្រាហ្មណ៍

ជាអាគារសង់ដោយថ្មភក់និងថ្មបាយក្រៀមតាំងនៅលើគ្រឹះជាមួយគ្នា និងប្រាង្គដែង។ នៅពុទ្ធសករាជ២៤៩៣បានរកឃើញសិវលិង្គធ្លាក់ដោយ ថ្មភក់ ចំនួន៧ដែលនាំអោយជឿថា អាគារនេះទមនងជាទីកកន្លែងប្រកប ពីធិខាងសាសនាព្រាហ្មណ៍ តែរូបបែបនៃទីតាំងដើមទំនងជាណ្ណាល័យច្រើន ជាង។

### ៨. ប្រាង្គព្រាហ្មណ៍ទត្ត







Prasat Hin Phimai  
By lovecondo3@hotmail.com

### រូបព្រះបាទជ័យវរ្ម័នទី ៧ ក្នុងប្រាសាទភីមាយ

លក្ខណៈនៃប្រាង្គនេះឡើងដោយថ្មបាយក្រៀម តាំងនៅខាងមុខប្រាសាទប្រធានពីទិសខាងកើត។ ជ្រារាង៤ជ្រុងទ្រវែងទ្វារធ្វើជាមុខឈរចេញទៅទិសទាំង៤។ ផ្នែកខាងក្នុងប្រាង្គបានរកឃើញបដិមាកម្ម២ គឺបដិមាកម្មរូបបុគ្គលខ្នាតធំក្នុងសិរយាបថសមាធិធ្លាក់ដោយថ្មបាយក្រៀមដែលសន្និដ្ឋានថា ជារូបព្រះបាទជ័យវរ្ម័នទី៧ ចំណែកមួយទៀតជារូបស្រ្តីអង្គុយលិតជង្គង់ធ្លាក់ដោយថ្មភក់ចំណែកដែ និងសិរសៈបានបាត់បង់ទៅហើយ ដែលជឿថាជារូបព្រះនាងជ័យរាជទេវីដែលជាអគ្គមហេសីរបស់ព្រះបាទ ជ័យវរ្ម័នទី៧។

## ២.២.៦ ប្រាង្គដែង

ក្រៅពីបុរាណស្ថានដ៏ធំស្តីមន្តស្តេចដែលបានលើកឡើងខាងលើ នៅមានសាសនស្ថានព្រះពុទ្ធសាសនានិកាយមហាយានមួយទៀត។ ប្រាសាទនេះមានទំហំតូចតែក៏មានសារៈសំខាន់ផងដែរព្រោះ មានតែមួយកន្លែងតែប៉ុណ្ណោះនៅភាគឦសានប៉ែកខាងជើងប្រទេសថៃ។ ប្រាសាទនេះតាំងនៅស្រុកណាដូន (Nadoun Districst) ខេត្តមហាសារាខាម (Mahasarakam Province) ដោយនៅចំងាយពីក្រុងបាងកកទៅទិសឦសានប្រមាណជាង៥៥០គម. ។







Varayan Truk At KU PAN DANG

រូបព្រះពោធិសត្វ (ផ្ទឹមប្រាសាទបានដែង)



**៣.ព្រះនាគជ័យច្បុនតិ ៧និទមិសំយសុខាភិបាល**

វិសំយសុខាភិបាលជាវិសំយដ៏ចំបងមួយសំរាប់ព្យាបាលរោគដល់ប្រជារាស្ត្រ ព្រោះថាមិនថាប្រទេសណានោះទេការអភិវឌ្ឍន៍វិកចំរើនទៅមុខបានលុះត្រាតែប្រជារាស្ត្រមានកាយសម្បទាមាំមួន។

ចំណែកប្រទេសខ្មែរនាសម័យព្រះបាទជ័តវរ្ម័នទី៧ ជាសម័យកាលមួយដែលអាណាចក្រខ្មែរមានការរីកចំរើនគ្រប់វិសំយ ក្នុងនោះវិសំយសុខាភិបាល ជាវិសំយមួយដែលត្រូវបានព្រះអង្គយកព្រះទ័យទុកដាក់បំផុតដើម្បីជាទឹកន្លែងសំរាប់ព្យាបាលជំងឺជូនប្រជារាស្ត្ររបស់ព្រះអង្គ។

តាមរយៈប្រភពអត្ថបទសិលា ចារឹកបានអោយយើងដឹងថា ព្រះអង្គបានកសាងមន្ទីរពេទ្យនៅគ្រប់ខេត្តក្រុងក្នុងអាណាចក្រខ្មែរនាសម័យនោះមានចំនួន១០២កន្លែង។

តាមរយៈអត្ថបទសិលា ចារឹកបានប្រាប់យើងអោយដឹងថា មន្ទីរពេទ្យដែលព្រះអង្គបានសាងឡើងនោះមានពីរផ្នែកនៅជាមួយគ្នាគឺ អាគារឬ ការិយាល័យដែលប្រើជាទឹកន្លែងធ្វើការរបស់ពេទ្យ ដូចជាការស្នាក់នៅនិងកន្លែងជូនព្យាបាលជំងឺប្រជារាស្ត្រនិងមួយគឺសាសនស្ថាន ឬព្រះវិហារប្រចាំមន្ទីរពេទ្យដែលសព្វថ្ងៃយើងនិយមហៅថាប្រាសាទ។ តែតាមពិតសាសនស្ថាននេះ ជាទឹកន្លែងសំរាប់តម្កល់ព្រះពោធិសត្វភោសជ្ជយគុរដែលជាគ្រូពេទ្យទិព្វតាមទស្សនៈព្រះពុទ្ធសាសនាមហាយាន។ ចំណែកអាគារ ឬការិយាល័យសំរាប់ព្យាបាលជំងឺនោះទំនងសង់ដោយឈើ បើយើងរាប់ឆ្នាំ



ដែលសង់គឺប្រមាណ១១៨៣មកដល់សព្វថ្ងៃ(២០១១) ឃើញថាពេលវេលា  
កន្លងមកជាង៨០០ឆ្នាំហើយ ពុំមានសេសសលនៅអោយយើងឃើញទៀត។  
តែយើងអាចឃើញតែដីទួលជុំព្រះវិហារ និងស្រះទឹកហើយដីទួលនេះហើយ  
ទំនងជាទីតាំងនៃអាគារទាំងនេះ។

អ្នកស្រាវជ្រាវខ្លះសន្និដ្ឋានថា អាគារសំរាប់ព្យាបាលអ្នកជំងឺនេះ  
ទំនងជាសង់នៅទិសអាគ្នេយ៍ជិតស្រះទឹក។

តែសំរាប់អ្នករៀបរៀងវិញសន្និដ្ឋានថា អាគារទាំងទំនងជាសង់នៅជុំ  
វិញព្រះវិហាររបស់ព្រះពោធិសត្វភោសជ្ជយគុរុ ព្រោះតាមរយៈសិលាចារឹក  
បានប្រាប់យើងថា បុគ្គលិកដែលបំរើការងារនៅតាមមន្ទីរពេទ្យនីមួយៗមាន  
ច្រើនរហូតដល់ជាង៩០នាក់។

ក្នុងឱកាសសេសេរអត្ថបទច្បាប់នេះ អ្នករៀបរៀងបានចុះទៅសិក្សា  
ដល់ទឹកនៃឆ្នាំងហើយសង្កេតឃើញថា បរិវេណមន្ទីរពេទ្យនីមួយៗមានទំហំ  
ធំខ្លះមានទំហំដល់១ហិចតាទៅ៣ហិចតា។

ម្យ៉ាងទៀតដូចដែលយើងបានជ្រាបស្រាប់ហើយក្រោយពីរជ្ជកាល  
ព្រះបាទជ័យវរ្ម័នទី៧អាណាចក្រខ្មែរចាប់ផ្តើមស្រុតចុះ ហើយក្រោយមកត្រូវ  
បានបែងចែកជាច្រើនប្រទេសហើយសព្វថ្ងៃគឺប្រទេស ខ្មែរ ថៃ ឡាវ និង  
វៀតណាមខាងត្បូង។ ចំពេលជាមួយគ្នានេះសាសនាដើមដែលធ្លាប់គោរព  
គឺសាសនាព្រាហ្មនិងព្រះពុទ្ធសាសនា និកាយមហាយានត្រូវបានប្រជារាស្ត្រ  
ប្រទេសទាំងនេះឈប់និយម ហើយបែរមកគោរពដោយសាសនាថ្មី គឺ

ព្រះពុទ្ធសាសនានិកាយថេរវាទជំនួសវិញ។ មនុស្សក៏កាន់ច្រើនធ្វើអោយ  
សង់វត្តអារាមក៏កាន់ច្រើនដោយសាសនាគឺជាវត្តស័ក្តិសិទ្ធិ ហើយបរិវេណ  
មន្ទីរពេទ្យដែលនៅសល់ព្រះវិហារព្រះពោធិសត្វដែលជាសក្ការៈរបស់តាមក  
ក៏បានយកបរិវេណនេះមកសាងវត្តអារាមព្រះសាសនានិកាយថេរវាទជំនួស  
វិញ។ ដោយខ្វះការយល់ដឹងវត្តអារាមខ្លះបានយករុក្ខជាតិព្រះវិហារប្រចាំ  
មន្ទីរពេទ្យមកធ្វើជាកុដិ ឬព្រះវិហារ។ ម្យ៉ាងទៀតវត្តអារាមខ្លះបានសង់  
សាសនស្ថានដូចព្រះវិហារ សាលាឆាន់ ជាដើមពីលើព្រះវិហារប្រចាំមន្ទីរ  
ពេទ្យចាស់ៗ។ ដូចនៅវត្តឈ្មោះខេត្តសុរិន្ទ្រប្រសទេសថៃ គេបានសង់ព្រះ  
វិហារសង្កត់ពីលើគ្រឹះដែលជាគ្រឹះព្រះវិហារប្រចាំមន្ទីរពេទ្យ។ ម្យ៉ាងទៀត  
នៅមុនគឺមិនទាន់មានច្បាប់សំរាប់ការពារសាសនស្ថានទាំងនេះ សាសន  
ស្ថានទាំងនេះបានទទួលរងនូវការបំផ្លិញបំផ្លាញរបស់មនុស្សដូចជាការជីក  
គាល់រកកំណប់ទ្រព្យផ្សេងៗ ដែលជាហេតុនាំអោយសាសនស្ថានទាំងនេះ  
ដួលរលំនិងបាក់បែកយ៉ាងធ្ងន់ធ្ងរ។ ជាហេតុនាំអោយសាសនស្ថានប្រចាំ  
មន្ទីរពេទ្យមួយចំនួនត្រូវបានវិនាសបាត់បង់អស់។





ព្រះវិហារ ២០១៥ ២៥៣២



ព្រះវិហារវត្តឃ្នាង ខេត្តសុរិន្ទ្រ បានសងសង្កត់គ្រឹះព្រះវិហារប្រចាំមន្ទីរ

ការកសាងមន្ទីរពេទ្យទាំង១០២កន្លែងនេះចាត់ទុកជាសមិទ្ធផល ដ៏ធំធេងមួយក្នុងរជ្ជកាលរបស់ព្រះអង្គ ហើយព្រះរាជករណីកិច្ចដ៏ថ្លៃថ្លានេះត្រូវបានលោក L.Finot នាយកវិទ្យាស្ថានបារាំងបូព៌ាបានកំចាត់សេចក្តីឯកតទាក់ទងនឹងរឿងនេះអោយបានភ្លឺស្វាង និងបានបង្ហាញពីឥទ្ធិពលដ៏ខ្លាំងក្លារបស់ព្រះអង្គអោយកាន់ច្បាស់ឡើង។

តើហេតុផលអ្វីដែលជំរុញព្រះទ័យរបស់ព្រះបាទជ័យវរ្ម័នទី៧ អោយទ្រង់យកព្រះទ័យទុកដាក់ចំពោះវិស័យសាធារណៈសុខពាសពេញរាជអាណាចក្រ ដែលស្ទើរដោយសមិទ្ធផលកសាងដែលបង្ហាញជាតុន្តរាជារបស់ព្រះអង្គ ?។

ក្នុងបញ្ហានេះលោក G.Codés បុរាណវិទ្យាជនជាតិបារាំងបានតាំងការសន្និដ្ឋានដោយអាស្រ័យរឿងការស្តេចស្វែងរកបុណ្យរបស់ព្រះរាជាដែលកើតរោគឃ្នង។ និងរូបចំលាក់នៅលើហោជាងរបស់ព្រះវិហារប្រចាំមន្ទីរពេទ្យដែលតាំងនៅទិសខាងកើតប្រាសាទតាកែវក្នុងក្រុងអង្គរ ដែលរូបភាពដូចពោលមកនេះដូចគ្នានឹងរូបភាពក្នុងប្រាសាទបាយ័ន។

លោក P.Mus បុរាណវិទ្យាជនជាតិបារាំងបានអធិប្បាយនូវរូបភាពនេះថា ជារូបភាពពីពណ៌នាអំពីការព្យាបាលរោគឃ្នង។ និងក្នុងចំណោមមនុស្សដែលកំពុងធ្វើការព្យាបាលមានបុគ្គលម្នាក់កាន់ភាជនៈដាក់ផ្លែឈើគ្រាប់តូចៗដែលសន្និដ្ឋានថា ជាផ្លែក្របៅដែលប្រើសំរាប់ព្យាបាលរោគឃ្នងតាមក្បួនឱសថបុរាណ។



ដូចនេះលោក G.Codés បានសន្និដ្ឋានថាហេតុផលដែលព្រះបាទ ជ័យវរ្ម័នទី៧ទ្រង់ស្ថាបនាមន្ទីរទេព្យទូទាំងរាជអាណាចក្រអាចព្រោះព្រះអង្គ ទ្រង់សង្ឃឹមថា ការបំពេញព្រះរាជកុសលពេលនេះ និងញ៉ាំងអោយព្រះអង្គ ឬព្រះរាជវង្សានុវង្សរបស់ព្រះអង្គដែលទ្រង់ប្រឈួនដោយយូរទ្រង់បានជា សៈស្មើយពីរោគដ៏កាចកាហាវនេះ ពោលគឺរោគយួងនេះឯង។

តែក្នុងបញ្ហានេះ **អ្នករៀបរៀងយស់ថា** ទោះបីរូបចំលាក់និទានរឿង ដូចពោលខាងលើជារូបភាពដែលបង្ហាញពីរក្សាយួងតាមដែលការសន្និដ្ឋាន ទុកក៏ពិតមែន តែរូបភាពនេះអាចជារូបភាពប្រចាំថ្ងៃរបស់មន្ទីរពេទ្យ ដែល ត្រូវព្យាបាលរោគយួងដល់អ្នកជំងឺ។ ដោយមិនចាបាច់ត្រូវទាក់ទង និង ព្រះបាទជ័យវរ្ម័នទី៧ ឬព្រះរាជវង្សានុវង្សរបស់ព្រះអង្គនោះទេ។

ជាពិសេសបំផុតបើយើងគិតតាមសភាពការពិតការសម្តែងរូបភាព ទាក់ទង និងព្រះរាជជីវប្រវត្តិរបស់ព្រះបាទជ័យវរ្ម័នទី៧គួរជាលក្ខណៈការ លើកដំកើនព្រះកិត្តិយសរបស់ព្រះអង្គដោយគេមិនគួរសំដែងរូបភាពចំពេល ដែលព្រះអង្គកំពុងទទួលទុក្ខវេទនា ដោយរោគដ៏កាចសាហាវដែលសង្គម កំពុងតែស្តាប់ខ្លឹមនោះទេ។

ម្យ៉ាងទៀតរូបចំលាក់និទានរឿងជីវិតប្រចាំថ្ងៃ របស់ប្រជារាស្ត្រខ្មែរ សាមញ្ញក៏ប្រាកដអោយយើងឃើញតាមថែវប្រាសាទបាយ័ន ដែលមានអាយុ រួមសម័យនិងការស្ថាបនាសាសនស្ថានប្រចាំមន្ទីរផងដែរ។

ម្យ៉ាងទៀតតាមរយៈការកត់ត្រារបស់លោកជីវិតាភ្នាន ដែលបានធ្វើ  
ដំណើរមកជាមួយអ្នករាជទូតចិនក្នុងពុទ្ធសករាជ១៨៣៩ ត្រីស្តករាជ១២៩៦  
ក៏បានកត់ត្រាថា នាអតីតាលក៏ធ្លាប់មានព្រះរាជាខ្មែរប្រឈួនដោយរាត  
យួង តែលោកក៏មិនបានបញ្ជាក់ថា ជាព្រះបាទជ័យវរ្ម័នទី៧ ឬព្រះរាជាអង្គ  
ណាមួយនោះទេ។

ដូចនេះរឿងព្រះរាជាខ្មែរដែលប្រឈួនដោយយួងអាចត្រឹមជារឿង  
និទាន ដែលប្រជារាស្ត្រខ្មែរនិយាយអោយលោកជីវិតាភ្នានស្តាប់អោយ  
សម្បាយមាត់តែប៉ុណ្ណោះ ដូចគ្នានឹងមានរឿងដែលថាព្រះរាជាខ្មែរនិងត្រូវ  
ស្តេចខ្មែរយាងទៅផ្ទុំជាមួយនាងនាគលើប្រាសាទវិមានអាកាស ក៏មាននៅ  
ក្នុងការកត់ត្រារបស់លោកជីវិតាភ្នានផងដែរ។

ដូចនេះភស្តុតាងដែលប្រាប់យើងអំពីព្រះរាជគោលបំណងរបស់ព្រះ  
បាទជ័យវរ្ម័នទី៧ ក្នុងការស្ថាបនាមន្ទីរទេព្យអោយបានល្អបំផុតនោះគឺ ខ្លឹម  
សារដែលមានក្នុងសិលាចារឹកប្រចាំមន្ទីរពេទ្យត្រង់គាថាទី១៣ និងគាថាទី  
៤៦ ដែលមានសេចក្តីថា **« រោគតាមរាងកាយរបស់ព្រះជារាស្ត្រនេះ  
ជា រោគខាងផ្លូវចិត្តដែលមានសេចក្តីឈឺចាប់ខ្លាំងណាស់ ទោះបីមិនមែន  
សេចក្តីទុក្ខរបស់ព្រះអង្គ តែជាសេចក្តីទុក្ខសំរាប់អ្នកគ្រប់គ្រង »**  
**« ព្រះរាជាទ្រង់បានប្រាថ្នាសេចក្តីល្អនិងប្រយោជន៍ដ៏ធំធេងដល់សត្វលោក  
ព្រះអង្គបានពោលនូវពាក្យបដិធាននេះម្តងទៀតថា ព្រះអង្គនិងជួយស្រោច**



**ស្រង់សត្វលោកដែលលិចលង់ក្នុងមហាសមុទ្រអោយរួចផុត ដោយអំពើល្អ  
របស់ព្រះអង្គ»។**

ដូចនេះ ការដែលព្រះអង្គទ្រង់បានបំពេញព្រះរាជករណីដ៏ថ្លៃថ្លានេះ គឺមូលហេតុដែលព្រះអង្គកំពុងបំពេញពោធិសត្វបារមី ដែលជួយសង្គ្រោះ សត្វសត្វក្នុងលោកអោយផុតទុក្ខតាមទស្សនៈព្រះពុទ្ធសាសនាមហាយាន ឬ អាចតាមដែលលោក **L.Finot** សន្និដ្ឋានថា ព្រះបាទជ័យវរ្ម័នទី៧ទ្រង់ប្រតិបត្តិព្រះអង្គជាធម៌រាជាដូចព្រះបាទអសោកមហារាជនៃប្រទេសឥណ្ឌា ធ្លាប់ប្រតិបត្តិក្នុងអតីតកាល។



### ៣.១ អង្គប្រកបនៃមន្ទីរពេទ្យ

បណ្តាមន្ទីរពេទ្យទាំងអស់នោះមានអង្គប្រកបដូចគ្នាទាំងអស់គឺ ពោលគឺ៖

#### ១. ថវិកាប្រចាំមន្ទីរពេទ្យ

ថវិកាដែលរកឃើញក្នុងមន្ទីរពេទ្យបែងចែកបានពីរចំណែក

#### ១. ថវិកាលើវត្ថុសរិតដែលទុទិសថ្វាយចំពោះមន្ទីរពេទ្យ

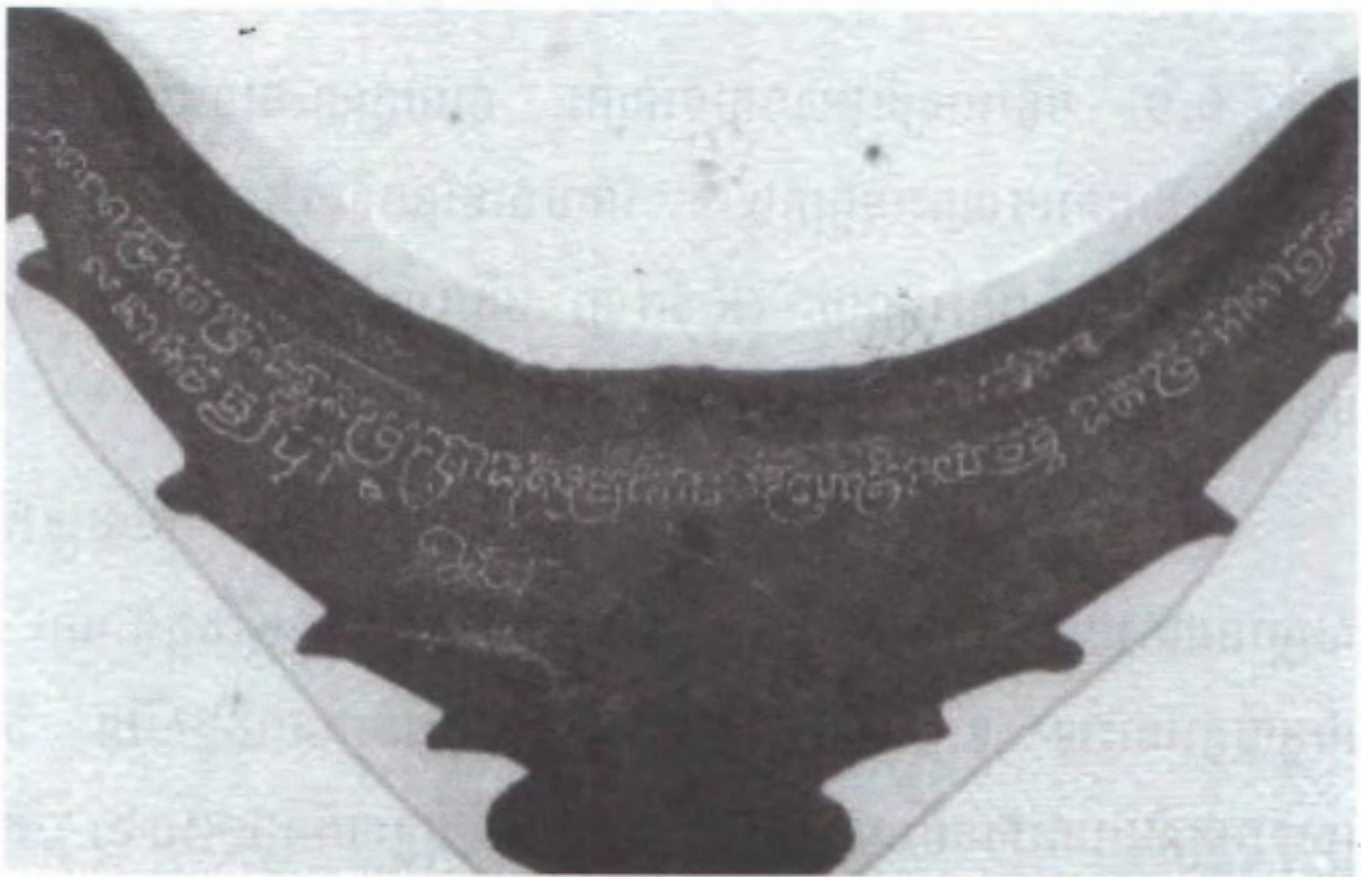

ថវិកាលើគ្របធានប្រចាំមន្ទីរពេទ្យក្រុងស្រីមហាសី ខេត្តប្រាជិនបុរី ប្រទេសថៃ សព្វថ្ងៃ តម្កល់ទុកក្នុងសារមន្ទីរជាតិក្រុងបាងកក



១. ចារឹកលើវត្ថុសិរិតដែលឧទិសថ្វាយចំពោះមន្ទីរពេទ្យ

វត្ថុសិរិតនេះជាការចារឹកជាអត្ថបទខ្លីៗជាភាសាខ្មែរបុរាណបញ្ជាក់ឆ្នាំដែលសម្តោចឧទិសថ្វាយវត្ថុទាំងនោះចំពោះមន្ទីរពេទ្យដូចជាគ្រូបង្គំលសិរិតដែលបានរកឃើញពីប្រាសាទគោកប្រាសាទ (Prasat Kukprasat) ខេត្តប៊ុរីរមយ៍ (Buriram Province) និងគ្រឿងសិរិតពីបរិវេណបុរាណស្ថានក្រុងស្រីមហាសថ ខេត្តប្រាជិនបុរី ប្រទេសថៃ។

តាមរយៈចារឹកលើវត្ថុសិរិតធ្វើអោយយើងសន្និដ្ឋានបានថា៖

១.១ មន្ទីរពេទ្យនិមួយៗគ្មានឈ្មោះ ជាលក្ខណៈចំពោះតែឈ្មោះមន្ទីរពេទ្យដាក់តាមឈ្មោះខេត្តក្រុង ដែលជាកន្លែងទីតាំងរបស់មន្ទីរទាំងនោះ។ ដូចជាមន្ទីរនៃវិវេទ្របុរៈ (K.៩៧៣) មន្ទីរពេទ្យ នៃអវធិបុរៈ និងមន្ទីរពេទ្យនៃសង្វោក ជាដើម។

១.២ ក្នុងការប្រកបពិធីកម្មដែលព្រះបាទជ័យវរ្ម័នទី៧ ដែលទ្រង់សម្តោចដាក់អោយប្រើប្រាស់នៃមន្ទីរពេទ្យនិមួយៗមិនបានធ្វើឡើងក្នុងពេលជាមួយគ្នានោះទេ ទាំងនេះព្រោះសករាជដែលប្រាកដមានលើថ្មសិរិត ពីប្រាសាទស្រីមហាសថគឺមហាសករាជ ១១១៥ (ពុទ្ធសករាជ១៧៣៦) តែសករាជលើគ្រូបង្គំលពីប្រាសាទគោក ប្រាសាទគឺមហាសករាជ ១១២៣ (ពុទ្ធសករាជ១៧៤៤) ការដែលសករាជក្នុងការបញ្ជាក់ពីការសម្តោចអោយប្រើប្រាស់តាមមន្ទីរពេទ្យនិមួយៗមិនគ្នាដូចនេះអាច សន្និដ្ឋានបានថា មន្ទីរពេទ្យចាប់បើកអោយប្រើប្រាស់ក្នុងការប្រកប ពិធីកម្មពិតប្រាកដក្នុងឆ្នាំ

ដែលបានចារឹកទុកនោះ។

## ២. សិលាចារឹកលើថ្មភក់រាងបួនជ្រុងទ្រវែង



ខ័ណ្ឌសិលា: វិទ្យាសាលាសិលាសាស្ត្រអង្គរ

សិលាចារឹកប្រចាំមន្ទីរប្រកាសយេត្តខេត្តខេត្ត បច្ចុប្បន្នដ៏កល់ទុកសារមន្ទីរ  
ជាតិ ខេត្តខេត្ត ប្រទេសថៃ

ចារឹកជាអក្សរខ្មែរបុរាណពុទ្ធសតវត្សទី១៨ដោយខ្លឹមសារក្នុងសិលា  
ចារឹកនិពន្ធចងក្រុងឆន្ទជាភាសាសំស្ក្រឹតចំនួនឆន្ទក្នុងសិលាចារឹក កន្លែង  
នីមួយៗមិនស្មើគ្នា ដូចជាសិលាចារឹកប្រាសាទពោធិ៍សាត់ (Prasat  
Ponrachang) ខេត្តរយមិត (Roiet Province) មានឆន្ទចំនួន ៤៤  
តាថាសិលាចារឹកប្រាសាទតាមាន់តូច (Prasat Tameantoc) ខេត្តសុរិន្ទ



(Surin Province) មានចំនួន៤៤គាថា សិលាចារឹកប្រាសាទសាយហុង (Prasat Sayfon) (K.៣៦៨) ក្រុងរៀងចន្ទប្រទេសទឡាវ និងសិលាចារឹក ប្រាសាទប្រខាំ (Prasat Pracham) (K.៣៨៦) ខេត្ត ប៊ុរីរមយ៍ មានចំនួន៤៨ សិលាចារឹកប្រាសាទគូគន្ធនាម (Prasat Kuchanthanam) ខេត្តរយអិត (Roiet Province) សិលាចារឹកពីស្រុកប្រាសាទ ខេត្តសុរិន្ទ្រសិលាចារឹក ប្រាសាទភីម៉ាយខេត្តនគររាជសីមា (K.៩៥២) សិលាចារឹកប្រាសាទតាកែពង (K.២០៩) ខេត្តបាត់ដំបងសិលាចារឹកគោករោក (K.៤៣៥) ខេត្តកំពង់ធំ និងសិលាចារឹកប្រាសាទបន្ទាយភ្លើង ខេត្តកំពង់ធំ (K.៦៦៧) មានចំនួនឆន្ទ៤៩គាថា ចំណែកសិលាចារឹកពីមន្ទីរទេព្យនៅទិសខាងកើតប្រាសាទតាកែវ (K.៥៣៧) មានចំនួនឆន្ទរហូតដល់៥៩គាថា។

មូលហេតុដែលសិលាចារឹកប្រចាំមន្ទីរពេទ្យនីមួយៗ មានចំនួនឆន្ទមិនស្មើគ្នាដូចច្នោះព្រោះថា ខ្លឹមសារនៃសិលាចារឹកប្រចាំមន្ទីរប្រកបដោយខ្លឹមសារពីរ។ ផ្នែកគឺ ÷

ផ្នែកទី១គាថាទី១១-៨ មានអត្ថន័យដូចគ្នាគ្រប់ទិកន្លែងដោយចាប់ផ្តើមការសម្តែងការវន្តាចំពោះព្រះពុទ្ធជាម្ចាស់ និងនមស្សការព្រះភោសជ្យគុរុវេទ្យដែលជាមង្គលនាមក្នុងការការពាររោ។ព្រះស្រីសូរ្យវរោចន ចន្ទរោចិ និងព្រះស្រីចន្ទ្រវរោហិណិសៈ ជាអ្នកមានបារមីអាចកំចាត់រោគបាន និងនិយាយអំពីព្រះបាទជ័យវរ្ម័នទី៧ ជាព្រះឱរសរបស់ព្រះបាទធរណីន្ទ្រវរ្ម័នថាបានទទួលរាជ្យសម្បត្តិជាព្រះរាជាដែលមានភាពខ្លាំងពូកែក្នុងការចំបាំង

ជាទីកោតខ្លាចរបស់ព្រះរាជានគរជិតឆ្ងាយទាំងឡាយ។ ជាព្រះរាជាដែល  
មានរូបសម្រស់ដ៏ល្អបរវរដូចកាមទេព ជាព្រះរាជាដែលមានចិត្តមេត្តាធម៌  
រហូតក្លាយជាស្រលាញ់របស់ ប្រជារាស្ត្រទូទៅសូម្បីតែសត្រូវរបស់ព្រះអង្គ  
ក៏គោរពព្រះអង្គបានផងដែរ។ ព្រះអង្គបាននាំសេចក្តីរុងរឿងដល់ព្រះនគរ  
ដោយកំចាត់សេចក្តីទុក្ខលំបាកនិងរោគភ័យរបស់ប្រជារាស្ត្រ ដែលចាត់ទុក  
បានថា ព្រះអង្គបានកំចាត់ក្តីយុគអោយទៅជារាជ្យ យុគបានយ៉ាងពិតប្រាកដ

ផ្នែកទី២ ជាបញ្ជីរឿងរ៉ាវរបស់រាជានិងចំនួនអ្នកបំរើការប្រចាំមន្ទីរ  
ទេព្យ ដែលមន្ទីរពេទ្យនីមួយៗមានចំនួនមិនស្មើគ្នាដូចនេះបើមន្ទីរពេទ្យណា  
មានទំហំធំធេងអោយចំនួនធន្នក្នុងសិលាចារឹកមានចំនួនច្រើនទៅតាមផងដែរ  
ដូចនេះយើងសង្កេតឃើញថា មន្ទីរពេទ្យដែលតាំងក្នុងក្រុងអង្គរមានចំនួន  
ធន្នរហូតដល់៥៩ តាថា។

**ខាងក្រោមនេះ ជាសេចក្តីប្រែរបស់សិលាចារឹកប្រាសាទ**

សិលាប្រាសាទជាសិលាចារឹកប្រចាំមន្ទីរទេព្យ ដែលមានលក្ខណៈ  
ដូចគ្នានិងសិលាចារឹកប្រចាំមន្ទីរទេព្យផ្សេងៗក្នុងអាណាចក្រខ្មែរសម័យបុ  
រាណ ដែលបច្ចុប្បន្នត្រូវគេរកឃើញនៅក្នុងប្រទេសខ្មែរថៃ និងប្រទេសឡាវ  
និងប្រទេសវៀតណាមខាងត្បូង។

សិលាចារឹកប្រាសាទត្រូវរកឃើញក្នុងស្រុកប្រាសាទខេត្តសុរិន្ទ្រ  
ប្រទេសថៃ ដោយសិលាចារឹកមានលក្ខណៈដូចខាងក្រោមនេះ៖



អក្សរ

អក្សរខ្មែរបុរាណ

ភាសា

សំស្ក្រឹត

សករាជ

ពុទ្ធសតវត្សទី ១៨

ខ្នាត

ទទឹង ៣១.៥ សម

កំពស់ ៧៨ សម

កំរាស់ ៣០.៥ សម

អក្សរចារឹក

មាន ៤ ផ្នែក

ផ្នែកទី ១ មាន ២៤ បន្ទាត់

ផ្នែកទី ២ មាន ២៤ បន្ទាត់

ផ្នែកទី ៣ មាន ២៤ បន្ទាត់

ផ្នែកទី ៤ មាន ២៦ បន្ទាត់

វត្ថុចារឹក

ថ្មខ្សាច់ល្អិត

លក្ខណៈជាកំណាត់ថ្មរាងបួនជ្រុងទ្រវែងខាងចុងរាបក្រចោមទឹកនៃឯក  
រកឃើញស្រុកប្រាសាទខេត្តសុរិន្ទ្រ បច្ចុប្បន្នតម្កល់ទុកក្នុងមន្ទីរពិភាក្សា  
ក្រុងបាងកក. ប្រទេសថៃ។

## ខ្លឹមសារនៃសិលាចារឹកប្រាសាទ

តាថាទី១ សូមបង្ខំវន្តាចំពោះព្រះពុទ្ធជាម្ចាស់អ្នកមាននិរមាណកាយ ធម៌កាយ និងសម្តោតកាយព្រះអង្គរួចផុតពីភាវៈនិងអភាវៈទាំងពីរព្រះអង្គ ទ្រង់មានអាត្ម័នពីរព្រះអង្គជាងអ្នករកអាត្ម័នពុំបាន។

តាថាទី២ ខ្ញុំម្ចាស់សូមនមស្សការព្រះជិនៈព្រះអង្គជាអាណាចក្រនៃស្រីគី ព្រះពុទ្ធតែស្នូជយវៃឡូរូប្រភា ព្រោះព្រះអង្គទើបកើតសេចក្តីក្សេមក្សាន្ត និង សេចក្តីមិនមានរោគដល់ប្រជារាស្ត្រអ្នកស្តាប់សូម្បីតែឈ្មោះ។

តាថាទី៣ ព្រះស្រីសូរ្យវៃរោចៈនៈចន្ទរោចិ និងព្រះស្រីចន្ទ្រ វៃរោចៈនៈរោហិណិសៈអ្នកកំចាត់សេចក្តីឯងដឹកគឺរោគរបស់ប្រជារាស្ត្រ សូម អោយឈ្នះឯងដឹងភ្នំគីព្រះពុទ្ធជាម្ចាស់។

តាថាទី៤ មានស្តេចផែនដីព្រះនាមថា ស្រីជ័យវ័ន (ព្រះបាទជ័យ វ័នទី៧) ព្រះអង្គជាឱរសរបស់ព្រះបាទស្រីធរណីន្ទ្រវ័ន ព្រះអង្គប្រសូត្រ ចេញពីព្រះនាងនៃក្រុងជយាទិតយបុរៈ ព្រះអង្គបានទទួលរាជសម្បត្តិព្រោះ ព្រះចន្ទ្រដ៏ភ្នំថ្នាលើផ្ទៃមេឃគឺព្រះវេទ។

តាថាទី៥ ព្រះអង្គទ្រង់មានព្រះបាទដូចផ្កាឈូកជាគ្រឿងប្រដាប់លើ ព្រះសិរសារបស់ព្រះរាជាទាំងអស់ ព្រះអង្គមានសត្រូវដែលព្រះអង្គទ្រង់ ឈ្នះហើយក្នុងសង្គ្រាមបានទទួលហើយនូវស្រីគីផែនដីជាអ្នកនាំនូវព្រះកិត្តិ យសរបស់ព្រះអង្គ ព្រះអង្គមានរតនៈគឺសេចក្តីល្អជាគ្រឿងប្រដាប់។



តាថាទី៦ ព្រះអង្គមានផ្លូវទឹកគឺទាន ដែលព្រះអង្គបានបន្ថែមអោយ  
ហើយដោយសេចក្តីភ្លឺតភ្លឺនក្នុងកាលគ្រប់ពេល ព្រះអង្គស្តុកស្តម្ភដោយ  
ទ្រព្យសម្បត្តិគឺទាននិងសេចចំរើនក្តីរុងរឿងទ្រង់ជាទីស្រឡាញ់នៃសត្រូវ  
របស់អទិទេពដែលព្រះអង្គទ្រង់អោយលំបាកហើយដោយគ្រឿងដង្ហាយ  
ទោះបីដូចព្រះក្រីស្ត្តៈតែមានវណ្ណៈស។

តាថាទី៧ ព្រះអង្គញ្ញៀងនាងលក្ស្មីដែលព្រះរាជាទាំងឡាយប្រាថ្នា  
ហើយដែលបានដោយកម្រនូវអ្នកទ្រទ្រង់ឧបេក្ខា ដែលចូលមកជិតហើយ  
និងញ្ញៀងនាងកិរតី អ្នកលេងទៅទិសទាំងឡាយអោយត្រេកអរហើយ គួរ  
អោយអស្ចារ្យណាស់នូវសម្រស់ដ៏វិចិត្រនៃឥន្ទ្រីទាំងឡាយ។

តាថាទី៨ ស្រីទាំងឡាយអ្នកមានសត្រូវដែលខ្លួនសំពះហើយ ទោះបី  
ស្វាមីត្រូវឈ្នះហើយរស្មីព្រោះឃើញព្រះអង្គលះបង់នូវសេចក្តីទុក្ខសោក  
ព្រោះដូចដឹងថាកាមទេពក៏ឈ្នះដោយសម្រស់ (របស់ព្រះអង្គ) បានធ្វើ  
ហើយនូវឈ្មោះរបស់ខ្លួនអោយមានន័យ។

តាថាទី៩ ពេលប្រជារាស្ត្រមានមានរោគដល់នូវសេចក្តីវិនាសតាម  
ភាវៈនៃកម្មដោយការអស់ទៅនៃអាយុព្រោះបុណ្យព្រះអង្គជាព្រះរាជា បាន  
ធ្វើគោដែលសម្បូរណ៍ទាំងបីដើម្បីប្រកាសយុគដ៏ប្រសើរ។

តាថាទី១០ ព្រះអង្គគិតរួចហើយថាផែនដីត្រូវធ្វើឱ្យទៅជាថានសួគ៌  
ដោយសេចក្តីរុងរឿងព្រមទាំងធ្វើឱ្យភាពកខ្វក់ដោយសេចក្តីស្លាប់ ទើបណែ  
នាំទឹកអម្រិតគឺផ្ទះដល់មនុស្សដែលត្រូវស្លាប់ដើម្បីសេចក្តីមិនស្លាប់។

តាថាទី១១ ព្រះអង្គបានទទួលនូវផលសំរេចបានធ្វើកិច្ចដែលគួរធ្វើ ហើយគឺបានធ្វើក្តីយុត្តិឱ្យទៅជាគោដែលមានជើងបាក់ហើយ ព្រោះទោសនៃ យុត្តទាំងបីអោយមានរាងកាយពេញបរិបូណ៌ដោយការរក្សារបស់ពេទ្យព្រះ រាជា។

តាថាទី១២ ព្រោះគោនោះត្រូវធ្វើឱ្យសម្បូរណ៍ហើយក្រោយពីឈ្នះ គោនៃនគរផ្សេងៗបន្តិសំលេងពួកឯវត្តក្នុងទីលាននៃលោកទាំងបី ដោយ សេចក្តីអង់អាច។

តាថាទី១៣ រោគតាមរាងកាយរបស់ប្រជារាស្ត្រនេះ ជាភោគខាងផ្លូវ ចិត្តដែលមានសេចក្តីឈឺចាប់ខ្លាំងណាស់ ព្រោះសេចក្តីទុក្ខរបស់ប្រជារាស្ត្រ ទោះបីមិនមែនជាសេចក្តីទុក្ខរបស់ព្រះអង្គ តែជាសេចក្តីទុក្ខសំរាប់អ្នកគ្រប់ គ្រង។

តាថាទី១៤ ព្រះអង្គព្រមដោយត្រូវទេព្យទាំងឡាយអ្នកក្លាហានវៃឆ្លាត និងទំនងជារៀនចំពោះក្នុងអាយុវេទនិងអស្រូវវេទ បានសំលាប់សត្រូវគឺរោគ របស់ប្រជារាស្ត្រដោយអារុធាតុនិសថ។

តាថាទី១៥ ពេលព្រះអង្គបានជំរះទោសរបស់ប្រជារាស្ត្រទាំងឡាយ ដោយជុំវិញហើយបានជំរះទោសនៃរោគទាំងឡាយព្រោះទោសនៃយុត។

តាថាទី១៦ ព្រះអង្គបានកសាងមន្ទីរពេទ្យនេះ និងរូបព្រះពោធិសត្វ ភោសជ្យសុគតព្រមទាំងរូបព្រះជិនោរសទាំងពីរព្រះអង្គ ដើម្បីសេចក្តីស្ងប់ នៃរោគរបស់ប្រជារាស្ត្រជារៀងរហូតតទៅ។



តាថាទី១៧ ព្រះអង្គបានកសាងមន្ទីរពេទ្យនេះ និងរូបព្រះពោធិសត្វ  
ភោសជ្យសុគតព្រមដោយព្រះវិហាររបស់ព្រះសុគត ដោយដួងចន្ទគឺព្រះ  
ហឫទ័យក្នុងផ្ទៃមេឃគឺព្រះវរកាយដ៏ល្អិតល្អន់។

តាថាទី១៨ ព្រះអង្គបានកសាងរូបចំលងនៃព្រះវៃរោចនជិនជាម្ចាស់  
ចាប់ផ្តើមដោយសូរ្យនិង ចន្ទដ៏ល្អវិចិត្រនេះអោយជាអ្នកកំចាត់រោគរបស់ប្រ  
ជារាស្ត្រអ្នកមានរោគទាំងឡាយក្នុងទីនេះ។

តាថាទី១៩ ដើម្បីរក្សាកាព្យាបាលក្នុងទីនេះទើបអោយមានអ្នកថែ  
រក្សាបួននាក់ទេព្យពីរនាក់ក្នុងបណ្តាអ្នកទាំងបីនោះគឺជាបុរសម្នាក់ឬស្រ្តីពីរ  
នាក់ជាផ្តល់ស្ថិតិ។

តាថាទី២០ អ្នកប្រគល់មន្ទីរពេទ្យនេះបានតែងតាំងអោយបុរសពីរ  
នាក់ជា អ្នកថែរក្សាទ្រព្យ ជាអ្នកបើកថ្នាំ ជាអ្នកទទួលស្រូវនិងអុស។

តាថាទី២១ ចំណែកបុរសពីរនាក់ជាអ្នកដាំស្ពានជាអ្នកថែរក្សា និង  
បើកទឹក ក្នុងទីនេះជាអ្នករកផ្កាឈើនិងស្មៅឬជាយញ្ច និងជាអ្នកបោស  
សំអាតទេវស្ថាន។

តាថាទី២២ បុរសពីរនាក់ជាអ្នករៀបចំពលិទាន ជាអ្នកធ្វើបំណុល ជា  
អ្នកបើកបំណុលឆ្ងាស់ និងអ្នករកអុសដើម្បីដាំថ្នាំ។

តាថាទី២៣ បុរសទាំងដប់បួននាក់ជាអ្នកថែរក្សាមន្ទីរពេទ្យ និងជា  
អ្នកបញ្ជូន ថ្នាំអោយពេទ្យមទាំងអស់ ចំនួនម្ភៃពីរនាក់។

តាថាទី២៤ បណ្តាបុគ្គល់ទាំងនោះរួមបុរសម្នាក់និងស្ត្រីម្នាក់ ជាអ្នក  
អោយស្ថិតិចំណែកស្ត្រីប្រាំមួយនាក់ទៀតជាអ្នកបុកថ្នាំដែលត្រាំដោយទឹក។

តាថាទី២៥ ចំណែកស្ត្រីពីរនាក់ជាអ្នកដាំបបរួមស្ត្រីទាំងនោះបានចំ  
នួនប្រាំបីនាក់ បណ្តាស្ត្រីទាំងនោះជាអ្នកអោយស្ថិតិមួយថ្ងៃៗប្រើស្ត្រីពីរនាក់

តាថាទី២៦ ចំណែកបុរសធុរការរាប់រួមគ្នាបានសាមសិបពីរនាក់រួម  
ទាំងអ្នកបំរើការងារទាំងអស់ចំនួនកៅសិបប្រាំបីនាក់ ដែលស្ទើរដោយអ្នក  
ផ្តល់ស្ថិតិ។

តាថាទី២៧ អង្គសំរាប់ជាសំណែនបូជាទេវរូបមួយថ្ងៃ មួយទោរណៈ  
ជារៀងរាល់ថ្ងៃ សំណែនដែលនៅសល់គប្បីអោយដល់អ្នកជំងឺជារៀងរាល់  
ថ្ងៃ។

តាថាទី២៨ គ្រប់ឆ្នាំរបស់ដែលគួរយកចេញពីឃ្នាំងរបស់ព្រះរាជា  
មានបីពេល របស់ម្យ៉ាងៗដែលគួរអោយគឺក្នុងថ្ងៃពេញបូរមីខែចែត្រ និងក្នុង  
ពិធីបុណ្យភ្នំបិណ្ឌក្នុងកាលដែលព្រះអាទិត្យជ្រួតទៅទិសខាងជើង។

តាថាទី២៩ គ្រឿងដណ្តប់ដែលមានជាយពណ៌ក្រហមមួយផ្ទាំង  
សំពត់ពណ៌សប្រាំមួយផ្ទាំង ចំណីគោពីរបលៈ ទៀនក្រមួនប្រាំបលៈ និង  
ក្រីស្នាក់ស្ទើរគ្នាជារបស់ដែលគួរអោយជារៀងរាល់ថ្ងៃ។

តាថាទី៣០ ទៀនក្រមួនឃុំប្រាំពីរបលៈទៀត(គឺមួយបលៈ ប្រាំបលៈ  
និងមួយបលៈ) ទឹកឃុំបួនប្រស្ថៈ និងខ្នាញ់បីប្រស្ថៈជារបស់ដែលគួរអោយ  
ជារៀងរាល់ថ្ងៃ។



គាថាទី៣១ ខ្ញុំជាមួយប្រសូៈ ឱសថដែលធ្វើអោយក្តៅដោយ  
ម្តេស និងប៊ុននាគក៏ស្ទើរគ្នាម្យ៉ាងៗមានទំងន់បរិបាទ និងចន្ទទេសបីផ្ទៃ។

គាថាទី៣២ មហាហិង្គ អំបិល ផ្លែក្រវាញតូច និងកំញានម្យ៉ាងៗ  
ទំងន់មួយបាទប្រាំ.....ស្ពត្តោតកូរពីរបលៈ។

គាថាទី៣៣ ម្យ៉ាងៗមានសត្វដែលមានឈ្មោះថា រោមរាប់អោយ  
បានដប់ក្បាល ឈើចន្ទជ័រ និងគ្រប់ផ្កាឈើមួយរយត្រូវយូរម្ភមអោយបាន  
មួយបលៈ។

គាថាទី៣៤.....ម្រេច.....ម្យ៉ាងៗ ពីរប្រសូៈ  
និងត្រូវយល្ហៅពីរបលៈ។

គាថាទី៣៥ អ៊ុបឈើមួយកណ្តប់ផ្នែកន្ទះចំណែកស្លឹកឈើកំណត់  
អោយមានម្តេសន្លឹកទារវ័រទេពីរម្យ៉ាងៗ អោយមានទំងន់មួយបលៈកន្ទះ។

គាថាទី៣៦ ទឹកខ្លឹមនិងសំបករបស់វាតាមដែលកំណត់ទុកមិត្រទេវៈ  
កំណត់ទុកមួយបាទនិងមួយបលៈ។

គាថាទី៣៧ របស់ម្យ៉ាងមានទឹកឃ្មុំនិងម្តេសអាចម៍ខ្មាំងរាប់អោយបាន  
បីកុទុរៈចំណែកទឹកពុទ្ធាកំណត់ទុកមួយប្រសូៈ។

គាថាទី៣៨ អ្នកប្រកបពិធីបូជាយញ្ញពីរនាក់ អ្នកជាហោរាសាស្ត្រ  
ម្នាក់ អ្នកទាំងបីនាក់នេះជាអ្នកទ្រទ្រង់គុណធម៌នៅក្រោមការគ្រប់គ្រងរបស់  
ព្រះរាជត្រូវនៃស្រីរាជវិហារ។

គាថាទី៣៩ បណ្តារបស់ទាំងនោះម្យ៉ាងៗគួរអោយបានកំទុកជារៀង  
រាល់ឆ្នាំ.....របស់វែងដប់ពីរហត្ថចំនួនដប់គួរ។

គាថាទី៤០ សំពត់វែងប្រាំបួនចំអាមចំនួន...ភាជនៈសំណាប៉ាហាំង  
ដែលសមរម្យដែលដាក់បានដប់កដ្តិកា និងប្រាំកដ្តិកាចំនួនប្រាំបីសំរាប់។

គាថាទី៤១ ម្យ៉ាងៗមានអង្កចំនួនដប់ពីរខារិកា...ទៀនក្រមួនដែល  
គួរអោយចំនួនបីបលៈ ចំណែកក្រឹស្នាចំនួនប្រាំមួយបលៈ។

គាថាទី៤២ ព្រះរាជាទោះបីជាអ្នកដឹកនាំក្នុងចំណោមអ្នកមានចិត្ត  
មេត្តាទាំងឡាយអ្នកមានគំនិតនៃអ្នកមានសេចក្តីត្រូវការ ដែលត្រូវធ្វើអោយ  
កើតឡើងហើយព្រោះសេចក្តីព្រួយបារម្ភក្នុងប្រយោជន៍របស់ព្រះជាវាស្ត្រព្រះ  
អង្គ ទើបស្ទើរជាមួយនិងស្តេចរាជសិង្គនៃក្រុងភ្នំ និងព្រះអង្គអ្នកប្រសើរ  
បានប្រទានអោយហើយ។

គាថាទី៤៣ វត្ថុដែលខ្ញុំម្ចាស់បានធ្វើហើយជាវត្ថុល្អហើយ វត្ថុនេះ  
ជារបស់អ្នកទាំងអស់គ្នាអ្នកទាំងអស់គ្នាគប្បីថែរក្សាព្រោះថា វត្ថុទាំងនេះអ្នក  
ប្រាជ្ញទាំងឡាយពោលថាអ្នកថែរក្សាជាអ្នកមាន ចំណែកនៃផលបុណ្យដ៏ថ្លៃ  
ថ្លានៃអ្នកធ្វើបុណ្យ។

គាថាទី៤៤ មន្ត្រីណាក្នុងរាជធានី មន្ត្រីនោះឯងគួរទទួលការតែង  
តាំងក្នុងទីនេះក្នុងមុខដំណែងជាអ្នកគ្រប់គ្រងមន្ត្រីផ្សេង (មកពីកន្លែងផ្សេង)  
មិនគួរបញ្ជូនមកទីនេះរួមទាំងការប្រមូលពន្ធជាជាដើម និងភារកិច្ចផ្សេងៗ



ទៀត។

តាថាទី៤៥ ជនទាំងឡាយណាដែលចូលមកក្នុងទីនេះ (ដំបន់ដែលមានសាសនស្ថាន) ជនទាំងឡាយនោះទោះបីមានទោសធ្ងន់ក៏មិនដាក់ទោសតែជនទាំងឡាយណាដែលនៅទីនេះ (ដំបន់ដែលមានសាសនស្ថាន) ដែលចូលចិត្តធ្វើបាបអ្នកដទៃ ជនទាំងនោះគួរដាក់ទោសនិងមិនគួរលើកលែងទោសអោយ។

តាថាទី៤៦ ព្រះរាជាព្រះអង្គនោះអ្នកប្រាថ្នាសេចក្តីសុខ និងប្រយោជន៍ដ៏ថ្លៃថ្នាដល់សត្វលោកបានពោលហើយនូវពាក្យបដិធាននេះម្តងទៀតថា ព្រះអង្គនឹងចំលងសត្វទាំងឡាយទាំងពួងដែលលិចលង់ក្នុងមហាសមុទ្រ គឺភពអោយរួចផុតទៅបានដោយការធ្វើអំពើល្អរបស់ព្រះអង្គ។

តាថាទី៤៧ ស្តេចនៃក្រុងកម្ពុទាំងឡាយណាអ្នកយកចិត្តទុកដាក់ចំពោះកុសល្យ ជាអ្នករក្សាវត្ថុប្រតិស្ថានរបស់ខ្ញុំម្ចាស់ស្តេចនៃក្រុងកម្ពុ ទាំងនោះព្រមទាំងក្រុមគ្រួសារ និងមន្ត្រីក្នុងរាជធានីដែលជាមិត្តស្និទ្ធជាអ្នកសម្បូរណ៍ដោយមោកសៈដែលជាបរមសុខ។

តាថាទី៤៨ ដោយគ្រឿងឧបភោគដែលជារបស់ទិព្វដ៏ច្រើនដែលជាកន្លែងផ្លែតផ្លែនតុបតែងហើយដោយនាងទេពធិតាទាំងឡាយ ដែលក្រេតអរក្នុងសេចក្តីសុខពួកគេទាំងនោះឈ្នះនូវយក្សទាំងឡាយដោយអំណាចអ្នកមានកាយទិព្វគម្បីរុងរឿងក្នុងឋានសួគ៌។

គាថាទី៤៩ អ្នកទាំងឡាយអ្នកគ្មានអ្វីជារបស់ខ្លួនឯងក្រោយពីបាន  
ធ្វើទៅហើយនូវវត្ថុដែលមានគង់វង់ឆ្ពោះទៅរកសេចក្តីគង់វង់នាពេលខាង  
មុខ គម្បីថែរក្សាទាំងពេលយប់និងពេលថ្ងៃ ចំណែកអ្នកដែល និងបំផ្លាញ  
អកុសលអោយជាមូលដ្ឋាន (នៃជីវិត) ចំនុចនេះជាបុណ្យរបស់ខ្ញុំម្ចាស់។





សំណុំរឿងព្រហ្មទណ្ឌលេខ ២០១៧/២០១៧ អវតក  
សាលាដំបូងរាជធានីភ្នំពេញ ថ្ងៃទី ១៤ ខែ កញ្ញា ឆ្នាំ ២០១៧  
សាលាដំបូងរាជធានីភ្នំពេញ ថ្ងៃទី ១៤ ខែ កញ្ញា ឆ្នាំ ២០១៧  
សាលាដំបូងរាជធានីភ្នំពេញ ថ្ងៃទី ១៤ ខែ កញ្ញា ឆ្នាំ ២០១៧

១៤

**៣.២ រូបបដិទាករណ៍សង្ខារក្នុងមន្ទិរពេទ្យ**

តាមរយៈខ្លឹមសារក្នុងសិលាចារឹកប្រចាំមន្ទិរពេទ្យត្រង់តាថាទី១៦-១៨ ចារឹកពីការសាងរូបបដិទាក្នុងមន្ទិរពេទ្យដូចខាងក្រោមនេះ៖

«ព្រះអង្គបានកសាងមន្ទិរពេទ្យនេះ និងរូបព្រះពោធិសត្វភែសជ្យសុគតព្រមទាំងរូបព្រះជិនោរសទាំងពីរព្រះអង្គ ដើម្បីសេចក្តីស្ងប់នៃរោគរបស់ប្រជារាស្ត្រជារៀងរហូតតទៅ» «ព្រះអង្គបានកសាងមន្ទិរពេទ្យនេះ និងរូបព្រះពោធិសត្វភែសជ្យសុគតព្រមដោយព្រះអង្គបានកសាងមន្ទិរពេទ្យនេះ និងរូបព្រះពោធិសត្វភែសជ្យសុគត ព្រមដោយព្រះវិហាររបស់ព្រះសុគតដោយដួងចន្ទ្រគឺព្រះហឫទ័យក្នុងផ្ទៃមេឃ គឺព្រះវរកាយដ៏ល្អិតល្អន់»។

តាមរយៈខ្លឹមសារក្នុងសិលាចារឹកបានបញ្ជាក់យើងយ៉ាងច្បាស់ថា ព្រះបាទជ័យវរ្ម័នទី៧ ព្រះអង្គទ្រង់ប្រតិស្ថានរូបពោធិសត្វភែសជ្យសុគត ព្រះពោធិសត្វសូរ្យចនរោចិ ព្រះពោធិសត្វចន្ទ្ររោហិណិប៉ុណ្ណោះ។





ព្រះពោធិសត្វភោសជ្ឈត្តុសុគត

បើយើងនិយាយអំពីព្រះពោធិសត្វភោសជ្ឈត្តុសុគត ប្រជារាស្ត្រខ្មែរ យើងបច្ចុប្បន្នហាក់ដូចជាមិនសូវស្គាល់ ឬ អាចមិនស្គាល់ដោយហេតុថា ប្រទេសខ្មែរយើងសព្វថ្ងៃកាន់ព្រះពុទ្ធសាសនានិកាយថេរវាទ។

លក្ខណៈខុសគ្នារវាងព្រះពុទ្ធសាសនានិកាយថេរវាទចំនិងមហាយាន ពោលដោយសង្ខេបគឺ៖

ពាក្យប្រៀនប្រដៅរបស់ព្រះសាសនានិកាយថេរវាទពោលថា មនុស្សអាចនិងរួចផុតពីការកើត ចាស់ ឈឺ ស្លាប់ បានដោយអាស្រ័យការ សិក្សាព្រះធម៌វិន័យរបស់ព្រះពុទ្ធជាម្ចាស់ និងហ្វឹកប្រព្រឹត្តិប្រតិប័ត្ររងាប់ កិលេស។ ព្រះពុទ្ធសាសនាថេរវាទបង្រៀនផ្លូវដែលមនុស្សបំពេញបាន

ដោយលំបាក និកាយនេះគោរពព្រះសាក្យមុនិព្រះពុទ្ធជាម្ចាស់ ដែលបាន  
ប្រសូត្រត្រាស់ដឹងនិងចូលបរិនិពាន្តជាសំខាន់។ ផ្ទុយទៅវិញនិកាយមហាយាន  
យានត្រឡប់មានព្រះពោធិសត្វ គឺអ្នកដែលនិងត្រាស់ដឹងជាព្រះពុទ្ធនា  
អនាគត ជាច្រើនក្រៅពីនេះនៅមានព្រះធម្មានិពុទ្ធគឺព្រះពុទ្ធជាម្ចាស់អ្នក  
បំពេញឈានសមាបត្តិឡើងដ៏ច្រើនអង្គផងដែរ ដើម្បីនិងប្រាថ្នានិងចូលនិពាន្ត  
ដូចនិកាយថេរវាទ។ និកាយមហាយានបាននិយាយពីឋានទេវលោកថ្នាក់  
ផ្សេងៗជាច្រើន និងបានពោលពីវិញ្ញាណនឹងបានកើតទីនោះស្រេចតែបុណ្យ  
កុសលបានធ្វើទុក។ ព្រះពោធិសត្វដែលនិយមបំផុតនៅប្រទេសខ្មែរ នោះគឺ  
ព្រះពោធិសត្វលោកេស្វរៈគឺ ព្រះពោធិសត្វជាធំនៃលោកព្រះអង្គទ្រង់ជាអ្នក  
គ្រប់គ្រងលើសត្វលោកទាំងអស់។ ព្រះអង្គបៀមទៅដោយព្រះទ័យអាណិត  
អាសូរ និងសេចក្តីមេត្តាករុណា ដូចនេះមុនពេលព្រះអង្គចូលបរិនិពាន្ត  
ព្រះអង្គចាំបាច់ត្រូវចំលងសត្វលោកទាំងអស់អោយចូលនិពាន្តព្រមជាមួយ  
និងព្រះអង្គដែរ។ ព្រះពោធិសត្វលោកេស្វរៈនេះប្រសូត្រចេញពីព្រះធម្មានិ  
ពុទ្ធអង្គដែលទ្រង់មាននាមថា អមិតាភៈនិងមានរូបព្រះអមិតាភៈ គឺព្រះពុទ្ធ  
ទំរង់សមាធិប្រថាំនៅលើផ្នូងកេសា។ ក្នុងជ្រោយឥណ្ឌូចិនព្រះអង្គរមែងកាន់  
គម្ពីរកូនប្រខាំនិងផ្កាឈូក តែព្រះហត្ថរបស់ព្រះអង្គនោះមានចំនួនច្រើន  
ផ្សេងៗគ្នាតាំងតែមានព្រះហត្ថ២ ដល់៤-៦ឬ១២និងក្នុងតម្រាខ្លះមានរហូត  
ដល់ចំនួនព័ន្ធុ។ ចំណែកជាងចំលាក់ខ្មែរបុរាណចូលចិត្តធ្លាក់រូបព្រះអង្គ  
កំពុងបែងភាគជាបុគ្គល់ផ្សេងៗជាច្រើនដោយក្នុងរូបចំលាក់បុគ្គលទាំងនេះ  
ព័ន្ធជុំវិញដោយពន្លឺរស្មី(មើលរូបព្រះពោធិសត្វលោកេស្វរៈ នៅទំព័រ៣៨)។



ហើយយើងសូមបញ្ជាក់ផងដែរថា ព្រះបាទជ័យវរ្ម័នទី៧ ព្រះអង្គក៏  
ចាត់ទុកព្រះអង្គជាព្រះពោធិសត្វមួយអង្គផងដែរដូចមានដូចអត្ថបទសិលា  
ចារឹករបស់ព្រះអង្គបានពោលថា

«ព្រះរាជាទ្រង់បានប្រាថ្នាសេចក្តីល្អនិងប្រយោជន៍ដ៏ធំធេងដល់សត្វលោក  
ព្រះអង្គបានពោលនូវពាក្យបដិធាននេះម្តងទៀតថា ព្រះអង្គនិងជួយ  
ស្រោចស្រង់សត្វលោកដែលលិចលង់ក្នុងមហាសមុទ្រអោយរួចផុតដោយអំ  
ពើល្អរបស់ព្រះអង្គ» ។

ចំណែកព្រះពោធិសត្វភោសជ្ជយគុរុសុគតឬព្រះពុទ្ធជាម្ចាស់ ដែលជា  
គ្រូពេទ្យទិព្វមានឈ្មោះជាភាសាចិនថា (Yao che lieou li kouang  
jou lai) ត្រូវនិងភាសាសំស្ក្រឹត គឺព្រះភោសជ្ជយគុរុសុគត ប្រែថា  
ព្រះពុទ្ធជាម្ចាស់ទ្រង់ជាគ្រូនៃបណ្តាគ្រូពេទ្យទាំងឡាយដែលមានពន្លឺដូចពន្លឺ  
កែវទិព្វដែលជាឈ្មោះប្រាកដមានក្នុងគម្ពីរមញ្ញជុស្រីមូលកប្ប។

ព្រះពោធិសត្វភោសជ្ជយគុរុជាព្រះពុទ្ធជាម្ចាស់ជាទីនិយមគោរពប្រតិ  
បត្តិបំផុតនាបច្ចុប្បន្នក្នុងប្រទេសចិន ទីបេ កូរ៉េ ជប៉ុន។ សំរាប់ប្រទេស  
កម្ពុជាព្រះពុទ្ធជាម្ចាស់អង្គនេះត្រូវបានប្រជារាស្ត្រខ្មែរគោរពប្រតិបត្តិក្នុងរជ្ជ  
កាលព្រះបាទជ័យវរ្ម័នទី៧។ តាមខ្លឹមសារនៃព្រះគម្ពីរបានអោយដឹងថា ព្រះ  
អង្គទ្រង់គង់នៅក្នុងឋានពុទ្ធក្សេមផ្នែកទិសបូព៌ាឈ្មោះថាសុទ្ធិភោគុរុ ដែល  
នៅផ្ទុយនិងឋានសុខាវតីពុទ្ធក្សេមរបស់ព្រះធម្មានិពុទ្ធអមិត្តភៈដែលនៅទិស  
បច្ចិម។

ក្នុងគម្ពីរសទ្ធម្មបុណ្ណិកសូត្របិរញ្ញេតទី២២ បានអធិប្បាយអំពីអតិថិ  
 ជាតិ និងបច្ចុប្បន្នជាតិរបស់ព្រះពោធិសត្វភោសជ្ជយគុរុ តែក៏មិនបាន  
 អធិប្បាយថា ព្រះពោធិសត្វសជ្ជគុរុជាព្រះពុទ្ធជាម្ចាស់ត្រឹមតែពោលថាព្រះ  
 អង្គជាព្រះពោធិសត្វប៉ុណ្ណោះ ថែមទាំងព្រះអង្គក៏មិនបានទាក់ទងនិងការ  
 ព្យាបាលរោគដោយប្រការណាមួយទោះទេទើបធ្វើអោយយើងសន្និដ្ឋានថា  
 ទស្សនៈរឿងទាក់ទងនិងព្រះភោសជ្ជយគុរុ ដែលទាក់ទងនិងការព្យាបាល  
 រោគជាទស្សនៈដែលតែងឡើងនៅសម័យក្រោយ និងទំនងជាតភ្ជាប់ពីចុង  
 ការបិរញ្ញេតទី២២របស់គម្ពីរសទ្ធម្មបុណ្ណិកសូត្រដែលបានពោលថា ផល  
 បុណ្យក្នុងការស្តាប់ទេសនាព្រះសទ្ធម្មបុណ្ណិកសូត្រនិងធ្វើអ្នកមានក្លិនមាត់  
 ក្រអូបដូចផ្កាឈូក និង ព្រះសទ្ធម្មបុណ្ណិកសូត្របិរញ្ញេតនេះប្រៀបដូច  
 ឱសថ ដែលព្យាបាលរោគដល់អ្នកជំងឺ និងសព្វសត្វអោយផុតទុក្ខពីរោគា  
 ព្យាធិប្រកបនិងអត្ថន័យរបស់ពាក្យថា «ភោសជ្ជយ» ដែលប្រែថា ថ្នាំរក្សា  
 រោគ ដែលតមកក្នុងគម្ពីរសតសហ្សសារិកាប្រាជ្ញាបារមិតាសូត្រចាប់ផ្តើម  
 ដោយពោលថា ជាព្រះភោសជ្ជយគុរុទ្រង់ជាព្រះពុទ្ធជាម្ចាស់។

ចំណែកដើមច្បាប់គម្ពីរភាសាសំស្ក្រឹតដែលពោលថា ព្រះភោសជ្ជយគុរុ  
 មានតួនាទីក្នុងការរក្សារោគត្រឡប់ប្រាកដជាច្បាប់ប្រែភាសាចិនមាន  
 ឈ្មោះថា (Fo cho ta kouan ting chen teheou king) ត្រូវនិង  
 ឈ្មោះភាសាសំស្ក្រឹតគឺពុទ្ធាភាសិតមហាភិសេករទធិរណីសូត្រ គម្ពីរនេះត្រូវ  
 បានទទួលការបកប្រែជាភាសាចិនក្នុង ព.ស. ៨៦០-៨៦៥។



ម្យ៉ាងទៀតក្នុងគម្ពីរភោសជ្ជយគុរុ ដូចជាសប្តពុទ្ធបូរវបរណិធានគុណ  
 សូត្រសំនួនប្រែរបស់ព្រះសង្ឃចិនហៀន ចំងបានពោលថា ព្រះអង្គជាប្រ  
 ធានរបស់អតីតព្រះពុទ្ធជាម្ចាស់៧ (ហៅថាព្រះពោធិសត្វភោសជ្ជយគុរុ៧  
 ព្រះអង្គរួមនិងព្រះភោសជ្ជយគុរុជា៨អង្គ) គ្រប់ព្រះអង្គបានពោលពីបណ្ឌិធាន  
 ក្នុងការជ្ជយសង្គ្រោះសត្វលោក។ បណ្ឌិធានរបស់ព្រះភោសជ្ជយគុរុ និងព្រះ  
 ពុទ្ធជាម្ចាស់ទាំងពួងនោះដូចគ្នានិងបដិហារ្យរបស់ព្រះពោធិសត្វ  
 លោកេស្វារៈ ក្នុងបរិវេណទី២៤ ទើបជារឿងដែលអាចដែលថា ព្រះពុទ្ធ  
 ជាម្ចាស់ដែលប្រាកដក្នុងគម្ពីរសទ្ធផម៌បុណ្ណិកសូត្រ បានទទួលឥទ្ធិពលពី  
 បណ្ឌិធានរបស់ព្រះពោធិសត្វលោកេស្វារៈក្នុងគម្ពីរសទ្ធផម៌បុណ្ណិកសូត្រ។  
 ចំណែកព្រះបណ្ឌិធានរបស់ព្រះពោធិសត្វភោសជ្ជយគុរុសុគតមានចំនួន១២  
 ប្រការ ដោយពោលសង្ខេបដូចខាងក្រោមនេះ៖

«យើងមកទីនេះដើម្បីជ្ជយព្យាបាលអ្នកមានរោគដែលព្យាបាល មិន  
 ជាអ្នកជំងឺដែលគ្មានពេទ្យ ឬថ្នាំព្យាបាលអ្នកជំងឺដែលគ្មានញាតិអ្នកជំងឺ  
 ដែលក្រីក្រទុក្ខលំបាកពេលបានឮឈ្មោះយើងហើយរមែងរួចផុតទុក្ខទាំងនោះ  
 និងមានជីវិតមានតែសេចក្តីសុខទាំងកាយនិងចិត្ត ដើម្បីខ្លួននិងគ្រួសារ និង  
 ជួបប្រទះតែសេចក្តីសុខ និងសំរេចនូវបញ្ញាញាណជាន់ខ្ពស់»

«យើងមកទីនេះដើម្បីអោយស្រ្តីបានទទួលទុក្ខផ្សេងៗដល់ផុញទ្រាំ  
 និងបំផ្លាញជីវិតខ្លួនឯងមិនចង់រស់នៅក្នុងសភាពជាស្រ្តីតទៅទៀត រមែង  
 បានទៅកើតជាមនុស្សប្រុស និងសំរេចនូវបញ្ញាខ្ពស់»

តាមរយៈបដិធានខាងដើមនេះ ព្រះពោធិសត្វភោសជ្ជយគុរុសុគត  
មានតួនាទីជ្ជយសង្គ្រោះសត្វលោកច្រើន ជាងតួនាទីរបស់ព្រះអមិត្តាភពុទ្ធ។  
តាមគម្ពីរបានអោយដឹងថា ព្រះពោធិសត្វភោសជ្ជយគុរុសុគតបើបុគ្គលបូជា  
អោយត្រឹមត្រូវអ្នកបូជាអាចនិងជាសះស្បើយពីរោគាទាំងផ្លូវកាយ និងផ្លូវ  
ចិត្ត។ បើអ្នកបូជាឈឺតាមរាងកាយត្រង់ណាក៏អោយយកដៃមកស្តាប់ ព្រះ  
ពោធិសត្វភោសជ្ជយគុរុសុគតត្រង់នោះរោគនិងជាសះស្បើយ ដូចជាឈឺ  
ភ្នែកក៏អោយយកដៃទៅស្តាប់ត្រង់ព្រះនេត្ររបស់ព្រះអង្គដូចនេះជាដើម។

**ទឹកន្លែងស្ថិតរបស់ព្រះពោធិសត្វភោសជ្ជយគុរុ**

ព្រះអង្គទ្រង់ស្ថិតនៅក្នុងពុទ្ធក្សេមផ្នែកទិសខាងកើត ដែលសុទ្ធសឹង  
ជាកែវចរណែប្រាសាទនិងកំពែងមានរស្មីរតនមន្តីភ្នំចិញ្ចាចជានិច្ច។ ព្រះអង្គ  
មានទីឋានដ៏ធំធេងដើម្បីនាំសត្វអោយផុតទុក្ខនិង ភាពសេចក្តីងងឹតអោយ  
ចូលដៃនសីមារបស់ព្រះអង្គ។

ព្រះអង្គក៏នៅមានព្រះពោធិសត្វ២អង្គទៀតជានិរ្តយការ គឺព្រះ  
ពោធិសត្វវៃចន្តវៃចនរោហិណិ និងព្រះពោធិសត្វសូរ្យវៃចនរោចិ តែមក  
ដល់ពេលនេះអ្នករៀបរៀងមិនអាចរកឃើញនូវឯកសារផ្សេងៗ ដែលទាក់  
ទងនិងព្រះអង្គព្រមទាំងរូបបដិមាកររបស់ព្រះអង្គ។ ដោយទុកជាប្រធានបទ  
សំរាប់សិក្សាជាបន្តទៅទៀត។



### ៣.៣ ឧបករណ៍និមន្តអំពីរបស់មន្ទីរពេទ្យ

តាមរយៈការសិក្សាជ្រាវជ្រាវបានអោយដឹងថា ការជ្រើសឧបករណ៍សាងសង់មន្ទីរពេទ្យនីមួយៗគឺអាស្រ័យទៅលើធនធានធម៌ជាតិ ដែលមានតាមតំបន់នីមួយៗ។

ជាហេតុធ្វើការជើសើសឧបករណ៍នៃការសាងសង់ក៏ជាទី តាំងមន្ទីរពេទ្យនីមួយៗក៏មានលក្ខណៈខុសៗគ្នា។ ដូចជាលក្ខណៈពិសេសនៃព្រះវិហារប្រចាំមន្ទីរដែលរកឃើញក្នុងប្រទេសថៃបច្ចុប្បន្ន ជាអាគារដែលមានគ្រោងសាងភាគច្រើនជាថ្មបាយក្រៀម តែដោយសារថ្មបាយក្រៀមសាច់ថ្មមានរូងច្រើនទើបមិនអាចធ្លាក់ជាក្បាច់ចំលាក់ផ្សេងៗបាន។ ដូចនេះផ្នែកណាដែលត្រូវការធ្លាក់ជាក្បាច់ចំលាក់ទើបប្រើវិធីបូកកំបោ ចំណែកថ្មខ្សាច់និងប្រើចំពោះផ្នែកដែលជាអង្គប្រកបស្ថាបត្យកម្មដែលត្រូវការធ្លាក់ជាក្បាច់ដូចជា ធ្នឹម ហោជាង សរសរ ប្រអប់ជាដើម។

ដូចជាធ្នឹមប្រាសាទគូពោនរះយ៉ង់ (Prasat KuraKhang) ខេត្តរយអេត (Roiet Province) មានលក្ខណៈដូចគ្នានិងប្រាសាទព្រះខ័ន ក្នុងក្រុងអង្គរដែលជារូបបែបរបស់ធ្នឹមជំនាន់ទីពីរនៃរចនាបថបាយ័ន និងហោជាងប្រាសាទប្រាង្គតូ (Prasat Prang Ku) (Chaiyapum Province) ខេត្តជ័យភូមិ ដែលធ្លាក់ជារូបព្រះពោធិសត្វអវលោកេស្វារៈព្រះហត្ថបួន។ តែសំរាប់ព្រះវិហារក្នុងប្រទេសខ្មែរ ជាពិសេសក្នុងបរិវេណក្រុងអង្គរ និងសង់ដោយថ្មភក់និងធ្លាក់ក្បាច់ចំលាក់ពាសពេញគូប្រាសាទតែម្តង ដូចជា

ប្រាសាទ តាព្រហ្មកិលជាដើម។

បញ្ហានេះធ្វើអោយមានការសង្ស័យកើតឡើងថា ហេតុអ្វីបានជាការ ជ្រើសរើសឧបករណ៍ ការតុបតែង និងភាពប្រណិតនៃព្រះវិហារតាមដំបន់នី មួយៗ មានលក្ខណៈខុសៗគ្នាដូច្នោះ?

ចំលើយក៏អាចព្រោះថា មន្ទីរពេទ្យនៅតាមដំបន់នីមួយៗមានភាព សំខាន់មិនស្មើគ្នា ព្រះវិហារណានៅជិតក្រុងអង្គរធំដូចជាប្រាសាទតា ព្រហ្មកិល ប្រាសាទនៅទិសខាងកើតប្រាសាទតាកែវ ក៏រមែងមានភាពល្អ ប្រណិតជាងព្រះវិហារប្រចាំមន្ទីរពេទ្យដែលនៅដំបន់ឆ្ងាយៗពីក្រុងអង្គរធំ។

ក្រៅពីថានេះរបស់មន្ទីរពេទ្យដែលជាបច្ច័យសំខាន់ក្នុងការជ្រើសរើសឧបករណ៍ក្នុង ការសាងសង់ព្រះវិហារ (សាសនស្ថានប្រចាំមន្ទីរពេទ្យ)។ តែពេលខ្លះការ ជ្រើសរើសឧបករណ៍ក្នុងសាងសង់ក៏ត្រូវអាស្រ័យតាមដំបន់នីមួយៗ ដែល អាចរកឧបករណ៍បានងាយក្នុងដំបន់នោះដូចជាប្រាសាទមឿងកៅ

(Prasat Meang kao) (Nakonratthasima Province) ខេត្ត នគររាជសីមា ប្រើថ្មបាយក្រៀមសង់ប្រាសាទប្រធានតែប្រើថ្មភក់សង់ គោបុរៈ ចំណែកប្រាសាទតាមាន់តូចខេត្តសុរិន្ទ្រប្រើថ្មភក់សង់ចំពោះតួខាង ក្រោមនៃប្រាសាទ ចំណែកកំពូលប្រាសាទប្រើថ្មបាយក្រៀមក្នុងសាងសង់។

ក្រៅពីភាពប្រណិតក្នុងសាងសង់ចំនួនអ្នកបំរើការក្នុងមន្ទីរពេទ្យរហូត ដល់ចំនួននិងភាពសម្បូរណ៍បែបនៃរបស់របរដែលប្រើប្រាស់តាមមន្ទីរពេទ្យ នីមួយៗជាការបង្ហាញដល់ភាពសំខាន់នៃមន្ទីរពេទ្យនោះ។ ហើយក៏ជាការ



បង្ហាញនូវភាពសំខាន់ពោលគឺទំហំទីប្រជុំជន និង ទំហំសេដ្ឋកិច្ចដែលជាទី  
តាំងនៃមន្ទីរពេទ្យទាំងនោះទៀតផង។

ចំណែកទីតាំងនៃមន្ទីរពេទ្យយើងសង្កេតឃើញថា មានមន្ទីរពេទ្យបួន  
កន្លែងតាំងនៅក្រៅកំពែងរាជធានីអង្គរធំ។ មន្ទីរពេទ្យក្រុង ភីម៉ាយ ខេត្ត  
នគររាជសីមាប្រទេសថៃ តាំងនៅក្រៅកំពែងក្រុងភីម៉ាយប្រាសាទគូសន្តរត្ន  
ខេត្ត មហាសារខាមតាំងនៅក្រៅតូទឹកក្រុងចាំប៉ាស្រី និងប្រាសាទពោធិ៍  
យ៉ង ខេត្តរយអិត តាំងនៅឆ្ងាយពីបរិវេណប្រាសាទតូកាសិង្គជាដើម។

ដូចនេះយើងអាចសន្និដ្ឋានបានថា ស្ថានទីតាំងរបស់មន្ទីរពេទ្យខ្លះ  
ទំនងជាតាំងនៅក្រៅក្រុង។ តែក៏មានករណីលើកលែងខ្លះអាចសង់នៅជិត  
និងសានស្ថានដែលមានរួចទៅហើយ។ ដូចជាប្រាសាទនាងរ៉ាំ ខេត្ត  
នគររាជសីមា សង់ជាប់ប្រាសាទត្រាហ្គុណ៍ ចាំសីលនិងប្រាសាទមាន  
ប្រាសាទ ខេត្តសុរិន្ទ្រសង់ជាប់នឹងប្រាសាទមានជ័យជាដើម។

ម្យ៉ាងទៀតប្រាសាទស្រះមរកតខេត្តប្រាជិននបុរីទោះបីសង់នៅក្រៅតូ  
ទឹកនៃក្រុងមហោសថក៏ដោយ តែក៏សង់ត្រួតពីលើសាសនស្ថានដែលមាន  
ពីមុនរួចទៅហើយផងដែរ។

**ប្រចាំមន្ទីរ**

តាមរយៈខ្លឹមសារក្នុងសិលាចារឹកត្រង់តា ថាទី១៧ បានឱ្យដឹងថា  
«ព្រះអង្គបានសាងអរោគយសាលានេះនិងរូបព្រះពោធិសត្វភោស្នយសុគត  
ព្រមទាំងព្រះវិហាររបស់ព្រះសុគតដោយដួងចន្រ្ទគឺព្រះហឫទ័យក្នុងផ្ទៃមេឃ  
គឺព្រះវរកាយដ៏ល្អិតល្អន់» ។

តាមអត្ថន័យក្នុងតាថានេះយើងអាចពិគ្រោះវិភាគបានថា សាសន  
ស្ថានដែលបច្ចុប្បន្នយើងហៅថាមន្ទីរពេទ្យនោះតាមពិត សាស្តានពីរនៅជា  
មួយគ្នាគឺអរោគយសាលានិងព្រះវិហារ។

អរោគយសាលាគឺសាលា ឬអាគារដែលជាផ្នែកដែលហៅមន្ទីរពេទ្យ  
ជាទីកន្លែងសំរាប់ស្នាក់នៅរបស់គ្រូពេទ្យព្រមទាំងបុគ្គលិកទូទៅនិងជាទីកន្លែង  
សំរាប់ព្យាបាកជំងឺជូនប្រជារាស្ត្រដែលសន្និដ្ឋានថាសាងសង់អំពីឈើ ហើយ  
រហូតមកដល់សព្វថ្ងៃបាក់បែកអស់ទៅហើយ។

ព្រះវិហារគឺជាកន្លែងដែលប្រតិស្ឋានព្រះភោស្នគុរុគឺសាសនស្ថាន  
ប្រចាំមន្ទីរពេទ្យដែលយើងសព្វថ្ងៃនិយមហៅថាប្រាសាទដែលមនុស្សទូទៅ  
យល់ថាជាមន្ទីរពេទ្យ តែតាមពិតមន្ទីរពេទ្យនិងព្រះវិហារប្រចាំមន្ទីរពេទ្យក៏  
រមែងនៅក្នុងបរិវេណជាមួយគ្នា។



**៣.៥ និរន្តរភាពនៃប្រព័ន្ធប្រជាធិបតេយ្យ**

ប្លង់នៃព្រះវិហារប្រចាំមន្ទីរពេទ្យទាំង១០២ មានទំរង់ស្រដៀងគ្នាទាំងអស់ពោលគឺ៖

**១. ប្រាង្គប្រធាន**

បរិវេណព្រះវិហារកន្លែងនីមួយៗមានទំហំមិនស្មើគ្នាតែគ្រប់ទីកន្លែងនិងមានទំរង់ប្លង់ដូចៗទាំងអស់ ពោលគឺមានរាងបួនជ្រុងទ្រវែង មានព្រះវិហារខ្នាតតូចតាំងនៅក្នុងកំពែងមានមុខបែរចេញទៅទិសខាងកើត និងរមែងមានទ្វារចូលចំពោះខាងមុខ (ចំណែកប្រាសាទពលសង្គ្រាម ខេត្តនគររាជសីមា ប្រាសាទប្រធានធ្វើជាចតុមុខទិសខាងកើតគ្មានមុខបែរចេញប្រាសាទបានមឿងកៅ ខេត្តនគររាជសីមា ប្រាសាទប្រធានមានទំរង់ជាចតុមុខ តែមានទ្វារចូលទាំងបួនទិស)។

ប្រាសាទតាព្រហ្មកិលមានការចោះបង្អួចទាំងសងខាង។ តែសំរាប់ព្រះវិហារប្រចាំមន្ទីរពេទ្យដែលបានរកឃើញក្នុងប្រទេសថៃបច្ចុប្បន្ន។ ការចោះអង្គច្រវែងសងខាងក៏មិនមានជាទូទៅព្រោះគេបានរកឃើញការចោះជញ្ជាំងនៃព្រះវិហារ ដែលចោះប្រលោះបង្អួចតែមួយដូចជាប្រាសាទកំពែងណាយ ខេត្តស៊ីសះកេត ប្រាសាទប្រាង្គតូ ខេត្តជ័យភូមិជាដើម។ តែកន្លែងខ្លះក៏គ្មានការចោះបង្អួចដូចជាប្រាសាទនាងរ៉ា ខេត្តនគររាជសីមាជាដើម និងជាពិសេសគឺសព្វថ្ងៃនេះគេរកមិនឃើញព្រះវិហារណាមួយក្នុងប្រទេសថៃដែលមានការចោះបង្អួចពីរនោះទេ។

*Kuti Rishi Baan Nong Bua Lai*  
<http://www.oknation.net/blog/supawan>

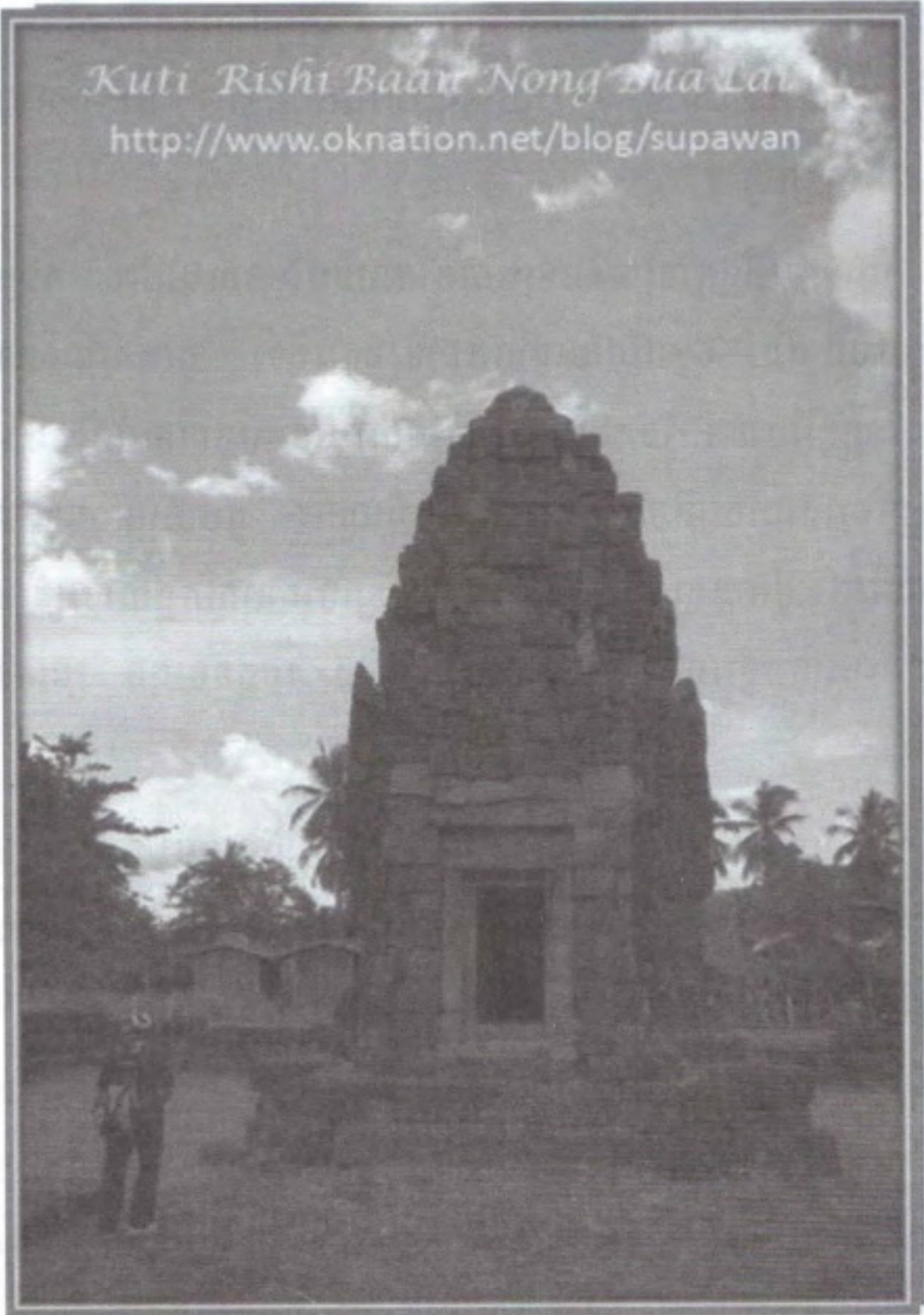

ប្រាសាទណាងប៊ូរាយ ខេត្តប៊ុរីរម័យ ប្រទេសថៃ

ក្នុងព្រះវិហារខ្លះនៅមុខប្រាសាទប្រធាននិងមានរូបជើងក្អែកតភ្ជាប់  
រវាងប្រាសាទប្រធាននិងគោបុរៈ ដូចជាប្រាសាទតាមាន់តូច ខេត្តសុរិន្ទ



និងប្រាសាទត្រូវយំង ខេត្តរយអិតជាដើម។ តែប្រាសាទកុដិឬស្សីនៅជាប់  
ជើងភ្នំរុង ខេត្តបុរីរម័យ ផ្លូវដែលតភ្ជាប់រវាងគោបុរៈ និងមុខប្រាសាទ  
ប្រធានជាខ្សែត្រង់ ។

ចំណែកបីផ្នែកនៃប្រាសាទប្រធានដែលមិនមែនខាងកើត កន្លែងខ្លះ  
ធ្វើជាទ្វារបញ្ឆោត (ទ្វារដែលគេធ្លាក់ជាទំរង់ទ្វារបិទ) ដូចជាប្រាសាទកុដិ  
ឬស្សី ខេត្តបុរីរម័យ។ តែកន្លែងខ្លះក៏បូកជញ្ជាំងដោយថ្មបាយក្រៀមមិនបាន  
ធ្វើទ្វារបញ្ឆោតដោយត្រឹមតែបូកជាជញ្ជាំងប៉ុណ្ណោះ ដូចជាប្រាសាទប្រាង្គតូ  
ខេត្តរយអិត ឬមានការធ្វើគ្របទ្វារដោយថ្មខ្សាច់តែនាំយកថ្មបាយក្រៀមមក  
ខាត់ត្រង់ប្រលោះទ្វារដូចជាប្រាសាទគូប្រផាជ័យ ខេត្តខនកេន ប្រទេសថៃ  
ជាដើម។

ម្យ៉ាងទៀតសរសរប្រដាប់ក្របទ្វារនៃប្រាសាទតាមទំរង់គួរជាសរសេរ  
ប្រដាប់ក្នុងសិល្បៈខ្មែររចនាបថបាយ័នចំនួនមិនច្រើនប៉ុន្មាន ដោយភាគ  
ច្រើនត្រឹមតែជាការយកសរសេរថ្មខ្សាច់ដែលមិនបានដាប់ជាប្រាំបីជ្រុងមក  
ប្រដាប់តុបតែង ដែលជាការបង្ហាញនូវភាពប្រញាប់ប្រញាល់ក្នុងការសាង  
សង់ ដូចជាប្រាសាទតាមាន់តូច ខេត្តសុរិន្ទជាដើម។ ចំណែកសរសរ  
ប្រដាប់ជញ្ជាំងដែលជាសិល្បៈខ្មែររចនាបថបាយ័ននោះមិនបានរកឃើញទេ

លក្ខណៈហោជាងនៃព្រះវិហារប្រចាំមន្ទីរពេទ្យភាគច្រើនសង់ដោយ  
ថ្មបាយក្រៀម លើកលែងទិសខាងកើតដែលរំមែងប្រើថ្មខ្សាច់។ ក្នុងប្រាសាទ  
ខ្លះដែលលក្ខណៈនៃហោជាងដែលនៅតង់រង់ ដូចជាប្រាសាទតាមាន់តូច

ខេត្តសុរិន្ទ្រឃើញថា បរិវេណហោជាងទិសខាងកើតមានការបូកថ្មជាទំរ  
សំរាប់ទ្រសំណង់ខាងលើ។ ដូចនេះក្នុងបរិវេណគោបុរៈនិងប្រាសាទប្រធាន  
ទើបគួរមានដំបូលលើប្រក់ក្បឿងតភ្ជាប់គ្នា។ តែសព្វថ្ងៃបានបាក់បែកទៅ  
តាមកាលវេលាអស់ទៅហើយ។

ហោជាងនៃព្រះវិហារប្រចាំមន្ទីរពេទ្យ ជាហោជាងពីរជាន់ហោជាង  
ជាន់ទីពីរនៃព្រះវិហារខ្ពស់ជាងជើងបាតជាន់ទីមួយមានការប្រើក្លែបខ្មុរតុប  
តែងតាមថ្នាក់ជើងបាតគ្រប់ថ្នាក់។ ប្រាសាទតុបតែងដោយភាជនៈសំរាប់  
ដាក់ទឹកពុទ្ធមន្តដ៏ស័ក្តិសិទ្ធិ។

## ២. បណ្ណាល័យ

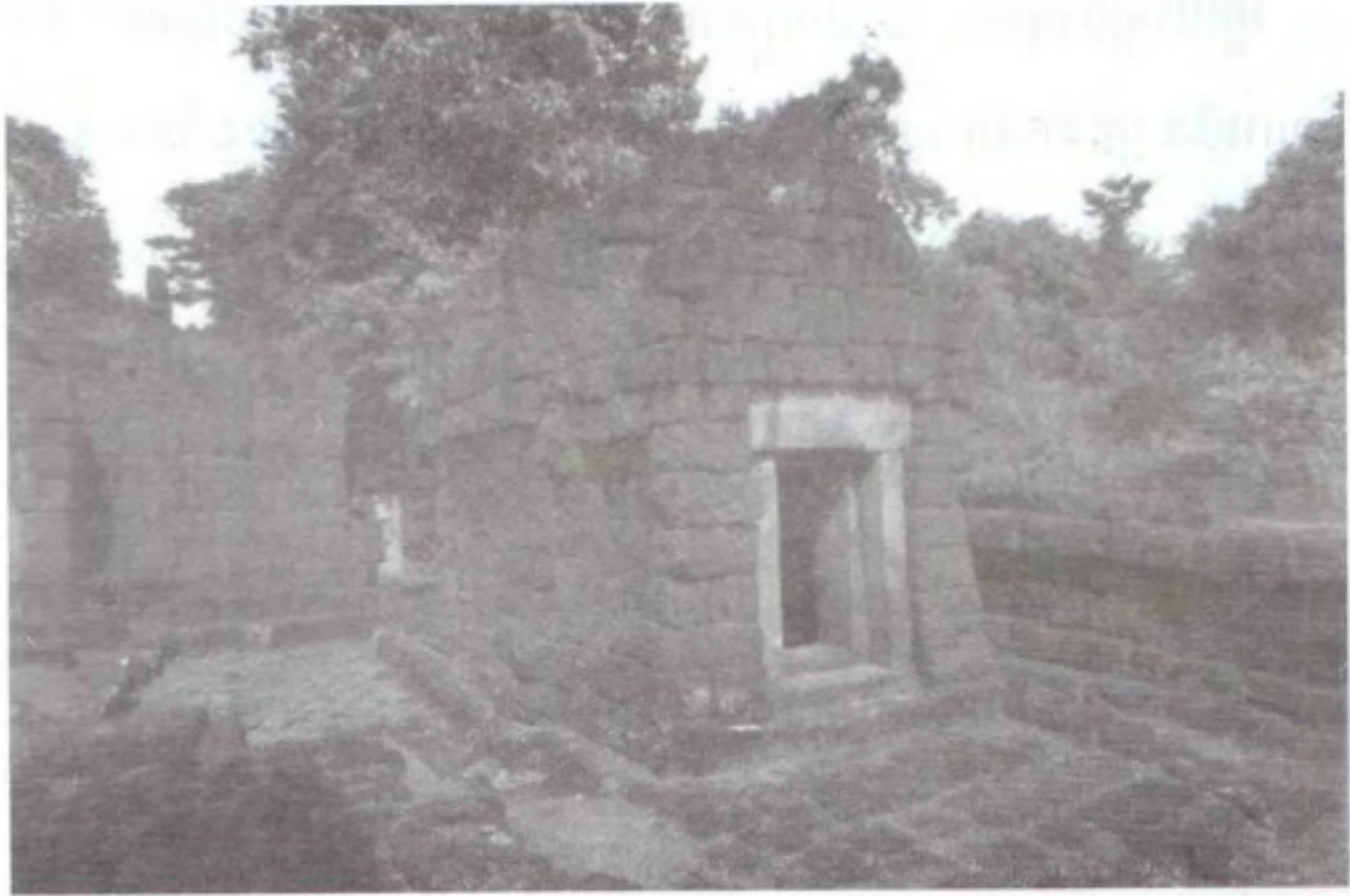

បណ្ណាល័យប្រាសាទតាមាន់តូច ខេត្តសុរិន្ទ្រ ប្រទេសថៃ



នៅផ្នែកខាងក្នុងកំពែងត្រង់ជ្រុងទិសខាងកើតធៀងខាងត្បូង មាន  
អាគារដែលជាទូទៅហៅថាបណ្ណាល័យ សង់អំពីថ្មបាយក្រៀមបែរមុខទៅ  
ទិសខាងលិចចូលមករកប្រាសាទប្រធាន។ ទីតាំងនៃបណ្ណាល័យរមែងតាំង  
នៅជ្រុងខាងកើតធៀងខាងជើងជានិច្ច តែបណ្ណាល័យរបស់ប្រាសាទកុដិ  
ឬស្សីស្ថិតនៅជើងភ្នំរុង ខេត្តបុរីរម័យ ប្រទេសថៃត្រឡប់សង់ជាប់និងផ្លូវដែក  
ដែលភ្ជាប់រវាងគោបុរៈនិងមុខប្រាសាទប្រធាន។

សន្និដ្ឋានអាគារនេះជាកន្លែងដឹកល់ទុកនូវតម្រាបឬតម្កីរតាថា អាគម  
ដែលទាក់ទងនិងការវិនិច្ឆ័យឬវិធីការព្យាបាលជំងឺផ្សេងៗ។

ម្យ៉ាងទៀតបណ្ណាល័យរបស់ប្រាសាទនាងរ៉ាំ ខេត្តនគររាជសីមា និង  
បណ្ណាល័យប្រាសាទកុដិឬស្សីជើងភ្នំរុង ខេត្តបុរីរម័យប្រទេសថៃមានការ  
ចោះបង្អួចនៅជញ្ជាំងខាងត្បូង។ ដំបូងបណ្ណាល័យភាគច្រើនប្រក់ដោយថ្ម  
បាយក្រៀមចំណែកហោជាងក៏រមែងធ្វើអំពីថ្មបាយក្រៀម។ បណ្ណាល័យភាគ  
ច្រើនរមែងគ្មានការធ្លាក់ជាក្បាច់ចំលាក់ផ្សេងៗ លើកលែងប្រាសាទប្រាង្គតូ  
ខេត្តជ័យភូមិប្រទេសថៃ កន្លែងហោជាងធ្លាក់ជារូបភាពនិទានរឿងការស្តេច  
យាងចេញពីមហាភិនេសករមណី និងផ្ទឹមធ្លាក់ជារូបនិទានរឿង។

៣. គោបុរៈ

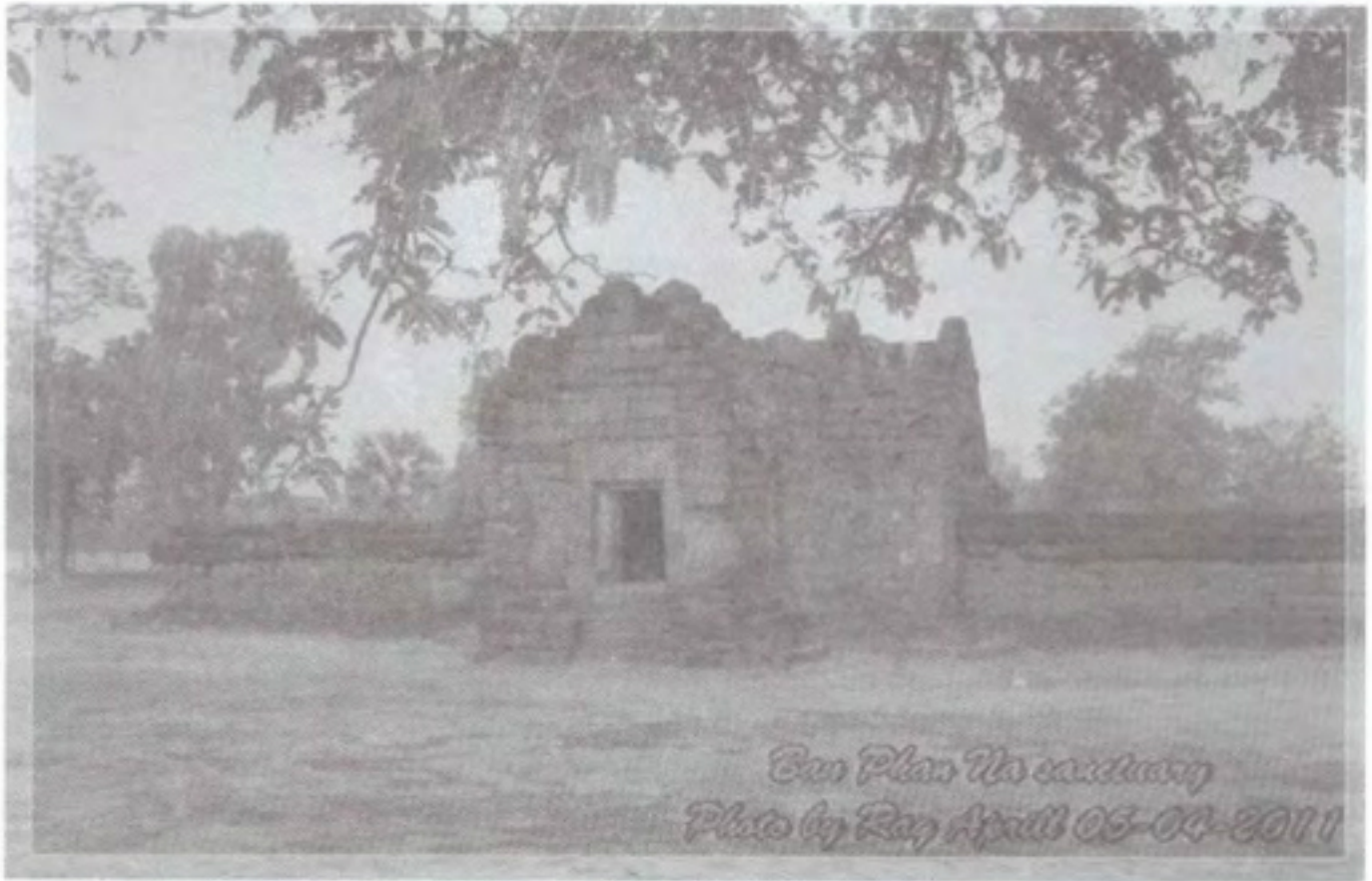

*San Plan No. 00000000  
Photo by Ray April 03-04-2011*

គោបុរៈ ប្រាសាទពន្លា ខេត្តសកលនគរ ប្រទេសថៃ

គោបុរៈ (ក្លោងទ្វារ) មាននៅមួយកន្លែងតាំងនៅត្រង់ចំណុចកណ្តាល  
 នៃកំពែងផ្នែកទិសខាងកើត ជាទូទៅគោបុរៈនៃមន្ទីរទេព្យមានការចោះបង្អួច  
 ត្រង់ស្ថាបគោបុរៈ ដូចជាប្រាសាទតាមាន់តូច ខេត្តសុរិន្ទ្រជាដើម។ តែប្រា  
 សាទខ្លះដូចជាប្រាសាទបានស្ន ខេត្តបុរីរីមយ័ ត្រឡប់ឆ្លាក់ជាបង្អួចបញ្ឆោត  
 យកលំនាំបង្អួចពិត។ ហោជាងនៃគោបុរៈភាគច្រើនសង់ដោយថ្មបាយក្រៀម  
 ដំបូលប្រក់ដោយសិលាលើដំបូលតុបតែងដោយប្រាលីមានលក្ខណៈដូចផ្កា  
 ឈូក ដូចជាប្រាសាទតាមាន់តូចនិងផ្នែកខាងមុខគោបុរៈកន្លែងខ្លះ ដូចជា



ប្រាសាទតាមាន់តូច ប្រាសាទប្រាង្គតូខេត្តរយអេតប្រទេសថៃឃើញថា មាន  
ផ្លូវដើរជារូបជើងក្អែកដែលលក្ខណៈដូចនេះរកឃើញតិចតួចបំផុត។

**៤. កំពែង**

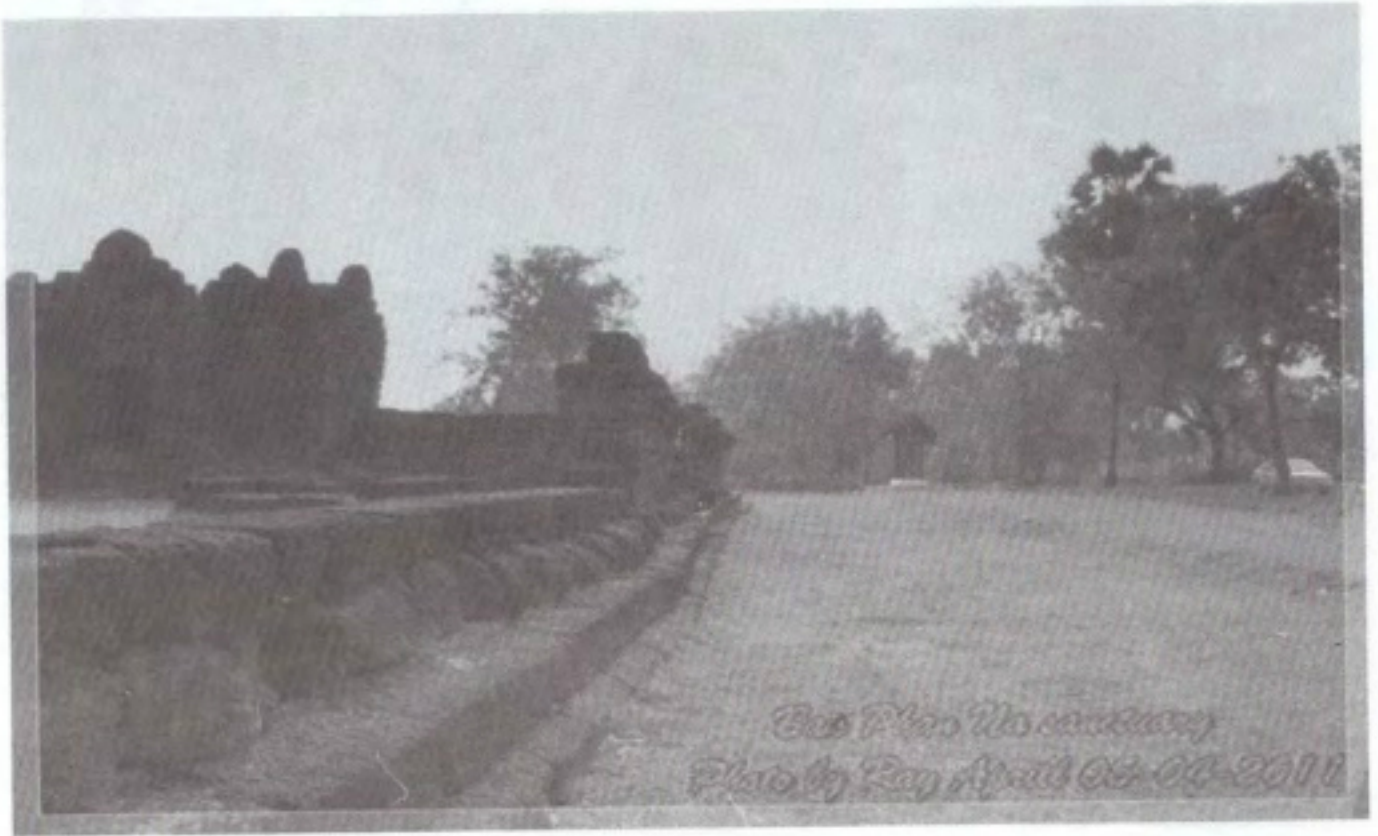

កំពែងប្រាសាទពន្លា ខេត្តសកលនគរ ប្រទេសថៃ

កំពែងភាគច្រើនធ្វើអំពីថ្មបាយក្រៀមព័ទ្ធជុំវិញប្រាសាទ (លើក  
លែងមានមួយកន្លែងដែលសង់អំពីថ្មភក់ គឺប្រាសាទបាទប្រាសាទ ខេត្ត  
ប្រាជិនបុរី ប្រទេសថៃ។ បើកំពែងដែលព័ទ្ធជុំវិញប្រាសាទនៅសេសសល់  
អោយឃើញដល់សព្វថ្ងៃនិងសង្កេតឃើញថាមានប្រហោងទ្វារតូចៗមួយ  
ទៀតត្រង់បរិវេណកំពែងទិសខាងត្បូងជាប់នឹងគោបុរៈ ដូចជាប្រាសាទ

គូតន្តនាម ខេត្តរយអេត និងប្រាសាទប្រាង្គពលសង្គ្រាម ខេត្តនគររាជសីមា ជាដើម តែប្រាសាទប្រាង្គគូស្រុកធរជ្ជបុរី ខេត្តរយអេត គ្រប់ជាចោះទ្វារចូល ពីទិសខាងជើង។ ការចោះទ្វារចូលតាមកំពែងនោះសន្និដ្ឋានថាអាចព្រោះ គោបុរៈ (ក្លោងទ្វារ) ជាកន្លែងដឹកលំរូបបដិមាករសំរាប់បូជាទើបមិនមែន ជាផ្លូវសំរាប់ចេញចូល។ និងពីការជួសជុលប្រាសាទគូកែវ ខេត្តខនកេន ប្រទេសថៃរកឃើញថាទិសខាងជើងនៃគ្រឹះកំពែងមានកប់ទរសំរាប់បង្ហូរទឹក ផងដែរ។

**៥. ស្រះទឹក**

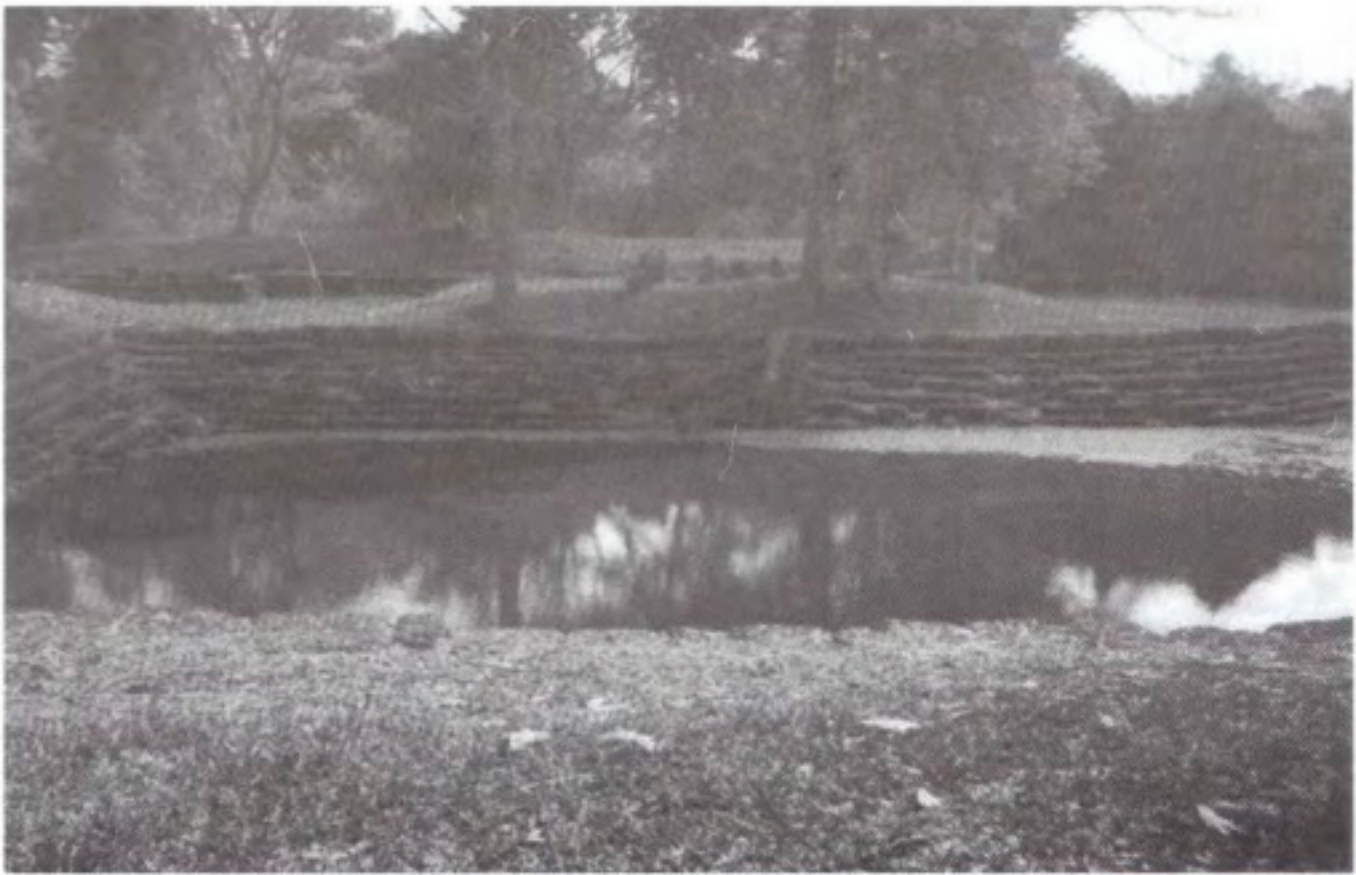

ស្រះទឹកតាមាន់តូច



ខាងក្រៅបរិវេណកំពែងទិសខាងកើតធៀងខាងជើងនិងមានស្រះ

មួយរាងបួនជ្រុង។ តែប្រាសាទតូចបានខ្មៅ ខេត្តមហាសារខាម ប្រទេសថៃ គ្មានស្រះទឹកនៅខាងក្រៅកំពែង។ ទាំងនេះអាចព្រោះថានៅបរិវេណផ្នែក ខាងជើងនៃប្រាសាទមានបារាយណ៍ទំហំធំរួចស្រេចទៅហើយ។ ចំណែកប្រាសាទ វត្តព្រះនាង ក្រុងកំពង់ធំ ស្រះទឹករាងបួនជ្រុងតាំងនៅទិសខាងត្បូងនៃ ប្រាសាទ។

តាមរយៈទំរង់ប្លង់ព្រះវិហារប្រចាំមន្ទីរពេទ្យមានលក្ខណៈដូចគ្នាដូច នេះ។ សន្និដ្ឋានបានថា ទំរង់ប្លង់នៃព្រះវិហារទាំងអស់ត្រូវបានបញ្ជូនមកពី ក្រុងអង្គរធំ។ និងមូលហេតុដែលព្រះវិហារប្រចាំមន្ទីរទេព្យដែលនៅឆ្ងាយពី ក្រុងអង្គរធំដូចនៅ ប្រទេសថៃ និងប្រទេសឡាវបច្ចុប្បន្នមានទំហំតូច និង មានលក្ខណៈងាយៗក៏អាចព្រោះថា ចំនួនព្រះវិហារមានចំនួនច្រើនរហូត ដល់ជាមួយរយកន្លែង បើសង់អោយមានទំហំធំទាំងអស់ក៏ហាក់ដូចជាខ្វះ ខ្លាយឧបករណ៍ច្រើនក្នុងការសាងសង់។ ម្យ៉ាងទៀតអាចមានចំនួនកំណត់ ផ្នែកឧបករណ៍តាមតំបន់នីមួយៗនិងចំនួនជំនាញរបស់ជាងក្នុងការសាងសង់ ព្រមទាំងទំហំទីប្រជុំជន និងចំនួនប្រជារាស្ត្រតាមតំបន់នីមួយៗដូចជាបើ តំបន់ដែលមានប្រជារាស្ត្ររស់នៅច្រើន មន្ទីរទេព្យក៏អាចមានទំហំធំតាមផង ដែរ។

ក្នុងបណ្តាញមន្ទីរពេទ្យទាំង១០២កន្លែងនេះមានរបៀបនៃការគ្រប់គ្រងស្រដៀងគ្នាទាំងអស់ពោលគឺមន្ទីរពេទ្យនីមួយៗសង់ឡើងតាមព្រះរាជតម្រិះរបស់ព្រះបាទជ័យវរ្ម័នទី៧ ដោយប្រគល់អោយរាជសំណាក់កណ្តាលក្នុងរាជធានីអង្គរធំគឺព្រះបរមគ្រូនៃស្រីរាជវិហារ (ប្រាសាទតាព្រហ្ម) ជាអ្នកគ្រប់គ្រងជាន់ខ្ពស់ដូចជា៖ ជាអ្នកកំណត់ថានិងត្រូវសង់មន្ទីរពេទ្យនៅកន្លែងណាឬចៅហ្វាយខេត្តណាត្រូវការសង់មន្ទីរពេទ្យនៅតាមខេត្តក្រុងរបស់ខ្លួន ចាំបាច់ត្រូវឆ្លងកាត់ការពិចារណាយល់ព្រមពីសំណាក់ព្រះបរមគ្រូអង្គនេះ។ បន្ទប់មកព្រះអង្គនិងចាត់តាំងមន្ត្រីពីក្រុងអង្គរចំនួន៣នាក់ដើម្បីទៅប្រកបពិធីកម្មខាងសាសនាប្រចាំមន្ទីរពេទ្យនីមួយៗ រួមមានអ្នកប្រកបពិធីបូជាយញ្ញចំនួន២នាក់និងហោរាសាស្ត្រចំនួន១នាក់អ្នកគ្រប់គ្រង ឬចៅហ្វាយខេត្តដែលមានមន្ទីរពេទ្យតាំងនៅមានដំណែងជាអ្នកគ្រប់គ្រងនូវបុគ្គលិក តាមមន្ទីរពេទ្យនីមួយៗព្រមទាំងការប្រមូលពន្ធដាគ្រប់គ្រងផ្នែកចំណូល និងចំណាយសំរាប់មន្ទីរពេទ្យនីមួយៗក្នុងតំបន់ការគ្រប់គ្រងរបស់ខ្លួនចំនួនបុគ្គលប្រចាំមន្ទីរពេទ្យនីមួយៗ ចំនួនចំនួនមិនស្មើគ្នាគឺអាស្រ័យទៅលើទំហំនៃមន្ទីរពេទ្យនីមួយៗតាមរយៈអត្ថបទសិលាចារឹក យើងអាចសរុបបានថា ចំនួនបុគ្គលិកដែលច្រើនបំផុតគឺ៩៨នាក់ ដូចជាមន្ទីរពេទ្យប្រាសាទ សាយហុង (Say Fong) ស្ថិតនៅក្រុងវៀងចន្ទ ប្រទេសឡាវ។ មន្ទីរពេទ្យប្រាសាទបានប្រាសាទ (Prasat Banprasat) ស្ថិតនៅស្រុកប្រាសាទ ខេត្ត



សុរិន្ទ មន្ទីរពេទ្យដែលមានចំនួនបុគ្គលិកតិចបំផុតគឺមន្ទីរពេទ្យប្រាសាទ តា  
មាន់តូចនៅជើងភ្នំដងរែកមានចំនួនតិចជាង៥០នាក់។

ចំនួនមន្ទីរបុគ្គលិកប្រចាំមន្ទីរពេទ្យប្រកបដោយអ្នកថែរក្សាមន្ទីរពេទ្យ  
(ផ្នែកការចាត់ការមន្ទីរពេទ្យ) ត្រូវពេទ្យបុគ្គលិកផ្នែកបញ្ជី (អ្នកផ្តល់ស្ថិតិ) អ្នក  
ថែរក្សាទ្រព្យសម្បត្តិ (គ្រប់គ្រងចំណូលនិងចំណាយគឺបើកថ្នាំនិងទទួលស្រូវ  
និងអុស)។ អ្នកបោសសំអាតព្រះវិហារព្រះពុទ្ធរូបប្រចាំមន្ទីរពេទ្យដែលមាន  
តួនាទីជាអ្នកដាំថ្នាំបើកទឹករកផ្កាឈើនិងស្មៅសំរាប់បូជាទេវស្ថាន។ អ្នករៀប  
ចំពលិទានធ្វើប័ណ្ណចែកប័ណ្ណដោយមានតួនាទីម្យ៉ាងទៀតគឺរកអុសសំរាប់ដាំ  
ថ្នាំ ចំណែកឱសថការីមានទាំងអ្នកផ្តល់ថ្នាំអោយពេទ្យ ដោយក្នុងផ្នែក  
នេះមានអ្នកចាត់ធ្វើបញ្ជីចំណែកភោជនាការដែលត្រូវត្រៀមចំណី អាហារ  
សំរាប់អ្នកជំងឺនិងបុគ្គលិកដែលជាស្រ្តី (ជាអ្នកដាំស្ករ) និង ត្រូវធ្វើបញ្ជីដូច  
និងផ្នែកផ្សេងៗទៀតដែរ។

ការបែងចែកតួនាទីរបស់បុគ្គលិកប្រចាំមន្ទីរពេទ្យរហូតដល់របស់របរ  
ដែលជាចំណូល និង ចំណាយប្រចាំមន្ទីរពេទ្យនីមួយៗជាភស្តុតាងប្រាប់  
យើងអោយដឹងថា « កាលណាមានអ្នកជំងឺចូលមកសំរាកព្យាបាលក្នុងមន្ទីរ  
ពេទ្យនីមួយៗមិនត្រឹមតែផ្តល់ការព្យាបាលដោយឱសថប៉ុណ្ណោះ តែនៅមើល  
ថែរក្សាអ្នកជំងឺដោយបាយទឹកចំណីអាហារផ្សេងៗ ព្រមទាំងគ្រឿងប្រដាប់  
ប្រើប្រាស់ដែលចាំបាច់ទៀតផង» ព្រោះមន្ទីរទាំងនេះជាកំលាំងសទ្ធាមុតមាំ  
ក្នុងព្រះពុទ្ធសាសនាជាសាធារណៈបករ ដែលជាការបុណ្យកុសល្យព្រះបាទ

ជ័យវ័នទី៧ ទើបមានព្រះបរមរាជអង្គារប្រកាសអោយសិទ្ធិពិសេសដល់អ្នក  
ជំងឺដែលចូលព្យាបាលក្នុងមន្ទីរពេទ្យពោលគឺអ្នកទោស (មកពីតំបន់ផ្សេង)  
ឬមានទោសមកជាមួយប្រសិនបើមានអ្នកជំងឺធ្វើដំណើរមកព្យាបាលក្នុង  
មន្ទីរពេទ្យក៏សមគួរលើកលែងទោសអោយ។ តែសំរាប់ប្រជារាស្ត្រក្នុងតំបន់  
ដែលមានមន្ទីរពេទ្យបើចូលចិត្តធ្វើបាបអ្នកដទៃ ត្រូវដាក់ទោសនិងមិនគួរ  
លើកលែងទោសអោយ។ ច្បាប់បែបនេះជាបង្ហាញអោយយើងឃើញថា  
តំបន់ដែលសង់មន្ទីរនោះត្រូវចាត់ទុកជាតំបន់ព្រះពុទ្ធសាសនាប្រជារាស្ត្រគួរ  
តែជាប្រជារាស្ត្រមានសីលធម៌ផងដែរ។ ព្រោះចាត់ទុកថា មន្ទីរពេទ្យនី  
មួយៗជាមជ្ឈមណ្ឌលរួកផ្នែកចិត្តតំនិត និងជំនឿដោយមានព្រះវិហារព្រះ  
ភោសជ្ជយគុរ ដែលព្រះអង្គនិងផ្តល់នូវសេចក្តីសុខព្រមទាំងកំចាត់នូវជំងឺ  
បៀតបៀនទាំងឡាយ។

ឧទាហរណ៍ការចាត់ការបំរើការងារនៅប្រាសាទតាមាន់តូចអាចសរុប  
បានដូចខាងក្រោមនេះ៖

១. មន្ត្រី៣នាក់ ដែលបញ្ជូនមកពីរាជធានីអង្គរធំ២នាក់មានតួនាទី  
ជាអ្នករៀបចំប្រកបពិធីកម្មខាងសាសនា និង១នាក់ទៀតជាហោរាចារ្យ។

២. ពេទ្យធំ២នាក់ ជាអ្នកជំនាញការគ្រូពេទ្យអាយុវេជ្ជនិងគ្រូពេទ្យ  
អស្រូវវេជ្ជ (ពេទ្យព្យាបាលជំងឺទូទៅ)។

៣. បុគ្គលិកដាំបាយមានប្រធាន២នាក់និងសហការី៦នាក់ទៀតរួម  
៨នាក់២នាក់ជាធ្វើស្ថិតិ។



៤. បុគ្គលិកធ្វើស្ថិតិ(ធ្វើបញ្ជី)បុរស១នាក់និងស្ត្រី២នាក់ (រួម៨នាក់)។

៥. បុគ្គលិកប្រុស២នាក់ជាអ្នកថែរក្សាទ្រព្យនិងបើកថ្នាំ ព្រមទាំង តួនាទីទទួលនិងរកអុស (ទំនងជាមានអ្នកស្រុកឬសម្បទានជនមកបរិចាត ចំនួនច្រើន ទើបបង្កើតអោយមានរង់ចាំទទួល)។

៦. បុគ្គលិកបុរស២នាក់ជាអ្នកថែរក្សាទ្រព្យសម្បត្តិនិងបើកទឹក មាន តួនាទីរកស្មៅនិងផ្កាមកបូជាព្រះបដិមាការនិងសំអាតសាសនស្ថាន។

៧. បុគ្គលិក២នាក់ជាអ្នកចាត់ធ្វើពលិទានធ្វើបំត្រ ធ្វើបំត្រឆ្នាល និង មានតួនាទីរកអុសសំរាប់ដាំថ្នាំ។

៨. បុគ្គលិកដែលជាអ្នកជំនួយការពេទ្យមានបុរស១៤នាក់ ជាអ្នកថែ រក្សាមន្ទីរពេទ្យនិងបុរស៨នាក់ទៀតជាអ្នកជួយយកថ្នាំពេទ្យ (រួម២២នាក់)

៩. បុគ្គលិកបុកថ្នាំ៦នាក់ និងអ្នកធ្វើស្ថិតិ មានប្រធានជាស្ត្រី១នាក់ និងបុរស១នាក់ (រួម៨នាក់)។

១០. ក្រៅពីនេះនៅមានអ្នកបំរើការងារផ្សេងៗទៀតចំនួន ៣២នាក់។

រួមបុគ្គលិកដែលបំរើការងារនៅក្នុងមន្ទីរពេទ្យនេះទាំងអស់ចំនួន ប្រមាណ៥០នាក់។ ចំណែកមន្ទីរពេទ្យផ្សេងៗទៀតក៏ដូចគ្នានេះផងដែរគ្រាន់ មានចំនួនច្រើន ឬតិចទៅតាមទំហំរបស់មន្ទីរពេទ្យនីមួយៗតែប៉ុណ្ណោះ។



មន្ទីរពេទ្យ

តាមរយៈការស្រាវជ្រាវយើងមិនអាចរកឃើញឧបករណ៍ផ្សេងៗក្រៅពីថ្នាំបុកថ្នាំជាច្រើនប្រភេទដូចជាថ្នាំបុកថ្នាំត្បាល់ បុកថ្នាំជាច្រើនប្រភេទ ព្រមទាំងអង្រែរខ្នាតតូចៗជាច្រើន។ សន្និដ្ឋានថា ទាំងនេះជាឧបករណ៍សំរាប់ផលិតថ្នាំព្យាបាលអ្នកជំងឺ

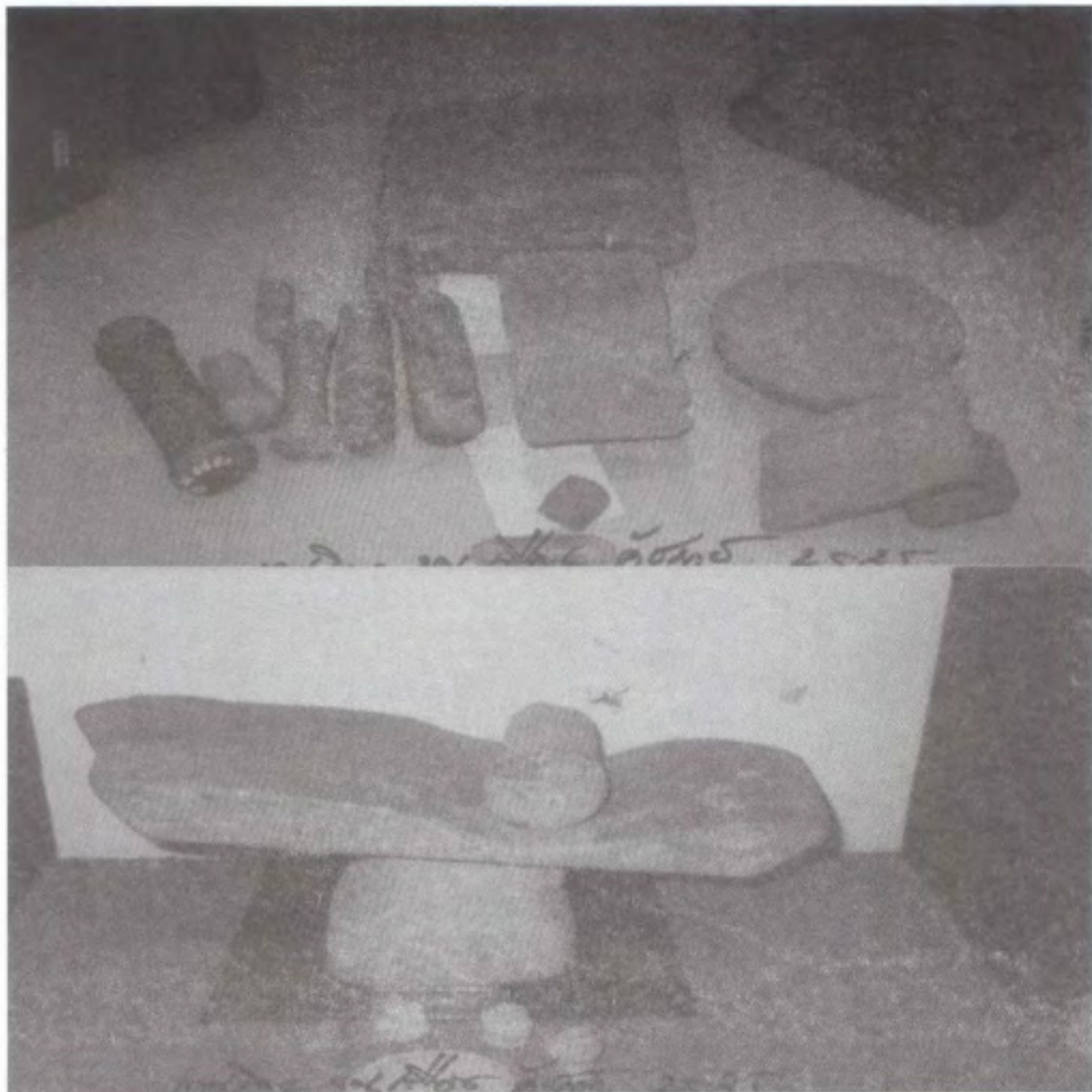



តាមរយៈអត្ថបទក្នុងសិលាចារឹក យើងអាចសរុបឱសថដែលប្រើ  
ប្រាស់ក្នុងមន្ទីរពេទ្យរបស់ព្រះបាទជ័យវរ្ម័នទី៧បានដូចខាងក្រោមនេះ៖

ត្រីស្មា ទៀនក្រមួន ទឹកឃ្មុំ ខ្លាញ់ ស្រូបសាលី ប៊ុននាគ ចន្ទទេស  
ក្រវានតូច ក្រវានធំ កាំញ្ជាន អំបិល មហាហិង្គ សណ្តែកវែង ទឹកត្នោត  
ឈើចន្ទ ជ័រឈើ ផ្កាឈើមួយរយមុខ ម្រេច ទឹកខ្លឹម ស្លឹកដី ត្រកួន  
ត្របកខ្លឹម ផ្លែពុទ្ធា ។ល។



## ៣.៨ បំណុលបង្ហាញទេសភាពដែលមានកម្រិតខ្ពស់បំផុត

### ១. ក្នុងព្រះរាជាណាចក្រកម្ពុជាមានដូចជា

#### ១. ប្រាសាទតាព្រហ្មកិល

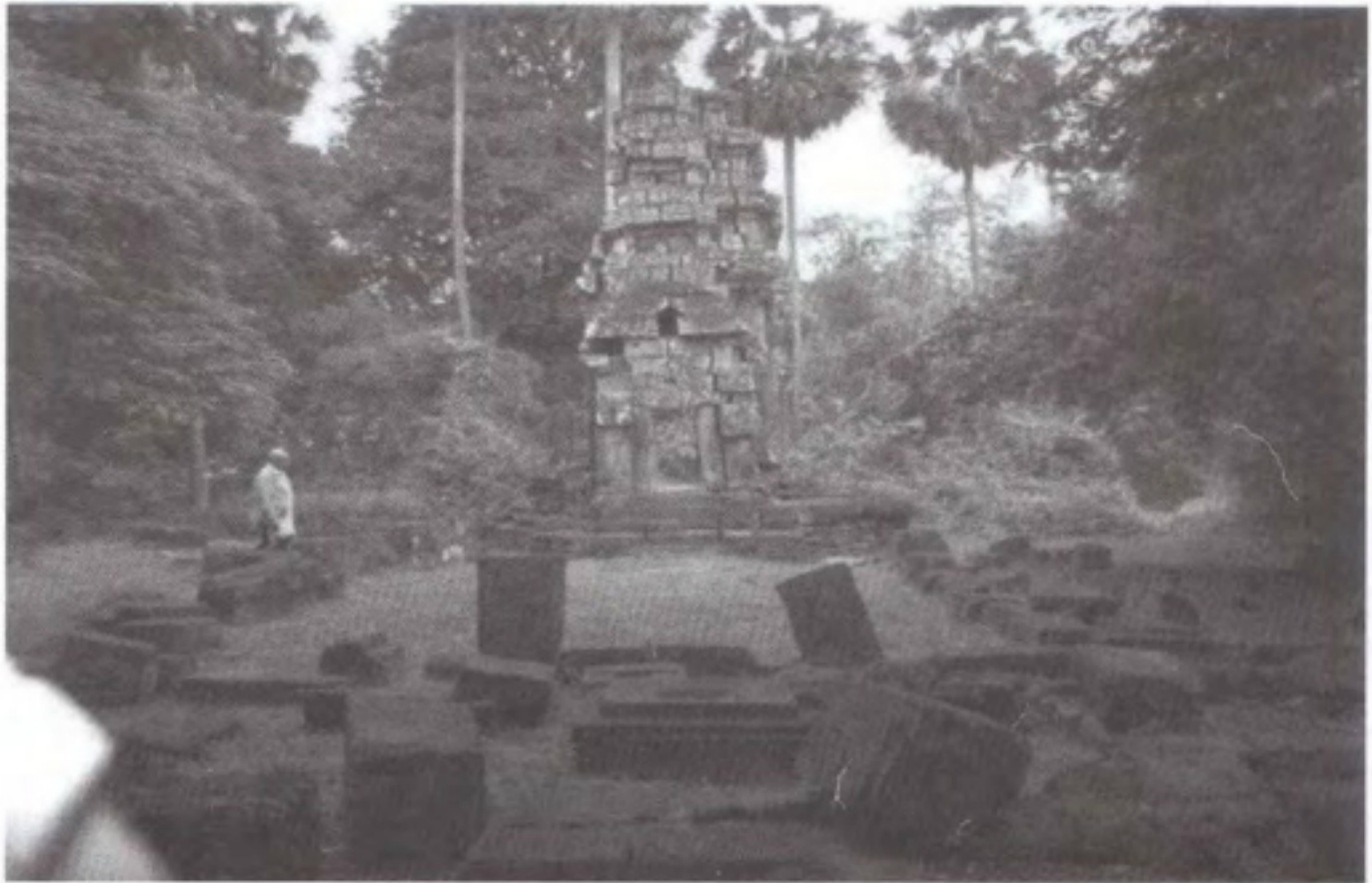

២. ប្រាសាទគោគរោគ ខេត្តកំពង់ធំ

៣. ប្រាសាទបន្ទាយក្រវាញ ខេត្តកំពង់ធំ

៤. ប្រាសាទនៅខាងកើតប្រាសាទរាត្រី (មិនស្គាល់ឈ្មោះ)

៥. ប្រាសាទតុកកែពង ខេត្តបាត់ដំបង

៦. ប្រាសាទវត្តព្រះនាង ខេត្តកំពង់ធំ

៧. ព្រមទាំងមានប្រាសាទ ៤កន្លែងនៅក្រៅរាជធានីអង្គរធំ។



បើសិនជាឈ្មោះប្រាសាទខាងលើមានការខុសឆ្គងយ៉ាងណានោះ អ្នក  
រៀបរៀងសូមអភ័យទោសក្នុងឱកាសនេះផងដែរព្រោះអ្នករៀបរៀងសរសេរ  
អត្ថបទនេះ គឺកំពុងសិក្សានៅប្រទេសថៃនៅឡើយអ្នករៀបរៀងមានឯក  
សារតិចតួចបំផុតស្តីពីប្រាសាទ ដែលជាសាសនស្ថានប្រចាំមន្ទីរពេទ្យ នៅ  
ប្រទេសខ្មែរ។

**២. ក្នុងសាធារណៈរដ្ឋប្រជាធិបតេយ្យប្រជាមានិតឡាវចំនួន១**

កន្លែង គឺប្រាសាទសាយហុង (sayfong) សព្វថ្ងៃស្ថិតនៅជាប់ រៀង  
ចន្ទរដ្ឋធានីរបស់ប្រទេសឡាវ ក្នុងប្រាសាទនេះផងដែរត្រូវបានគេរកឃើញ  
សិលាចារឹកប្រចាំមន្ទីរដំបូងបំផុត ហើយត្រូវបានបកប្រែដំបូងបំផុតដែល  
ធ្វើអោយយើងដឹងអំពីការសាងសង់មន្ទីរនៅសម័យព្រះបាទជ័យវរ្ម័នទី៧។  
ដូចនេះអាចចាត់ទុកថា សិលាចារឹកនេះជាប្រភពឯកសារដ៏សំខាន់មួយ  
ស្តីអំពីរជ្ជកាលរបស់អង្គ។ ហើយតាមរយៈអត្ថបទសិលាចារឹកនេះផងដែរ  
បានបង្ហាញថា មន្ទីរពេទ្យនេះជាមន្ទីរពេទ្យដែលមានទំហំធំបំផុតមួយក្នុង  
ចំណោមមន្ទីរពេទ្យផ្សេងៗទៀតក្នុងអាណាចក្រខ្មែរនាសម័យនោះ ព្រោះ  
បានបញ្ជាក់ថា មានបុគ្គលិកបំរើការងាររហូតដល់៩៨នាក់។



រូបព្រះបាទជ័យវរ្ម័នទី៧ក្នុងទម្រង់ពុទ្ធរាជា ក្នុងប្រាសាទសាយហ្វុង  
សព្វថ្ងៃដំកល់ទុកនៅសារៈមន្ទីរជាតិក្រុងវៀងចន្ទ





### ៣. ក្នុងព្រះរាជាណាចក្រថៃ

ចំណុចដែលដែលគួរអោយយើងពិចារណាផងដែរនោះ គឺបណ្តាមន្ទីរពេទ្យដែលបានរកទាំងនោះភាគច្រើននៅភាគឦសានប្រទេសថៃបច្ចុប្បន្នដែលគ្របដណ្តប់ចំនួន១៩ខេត្តក្រុង ដែលសន្និដ្ឋានបានថា ដំបន់នេះមជ្ឈមណ្ឌលដ៏សំខាន់មួយរបស់ព្រះបាទជ័យវរ្ម័នទី៧។

សព្វថ្ងៃសាសនស្ថានប្រចាំមន្ទីរទាំងនេះមួយភាគធំបានតាំងនៅជាមួយវត្តអារាម ហើយពុទ្ធបរិស័ទក៏ព្រះសង្ឃបានចាត់ទុកសាសនស្ថានជាកន្លែងស័ក្តិសំរាប់គោរពប្រតិប័ត្រ។

ខាងក្រោមនេះជាចំនួនសាសនស្ថានប្រចាំមន្ទីរពេទ្យដែលមាននៅប្រទេសថៃ៖

១. ប្រាសាទមឿងកៅ (Prasat Muang Kao) ស្ថិតនៅក្នុងស្រុកស្ទឹងនើន (Soungnoeun District) ខេត្តនគររាជសីមា (Nakhonrattasima Province)



ប្រាសាទមឿងកៅ នៅចំកណ្តាលជាប្រាសាទប្រាធាន ចំពីមុខជាគោបុរៈ និងនៅទិសខាងកើតធៀងខាងត្បូងជាបណ្ណាល័យ។



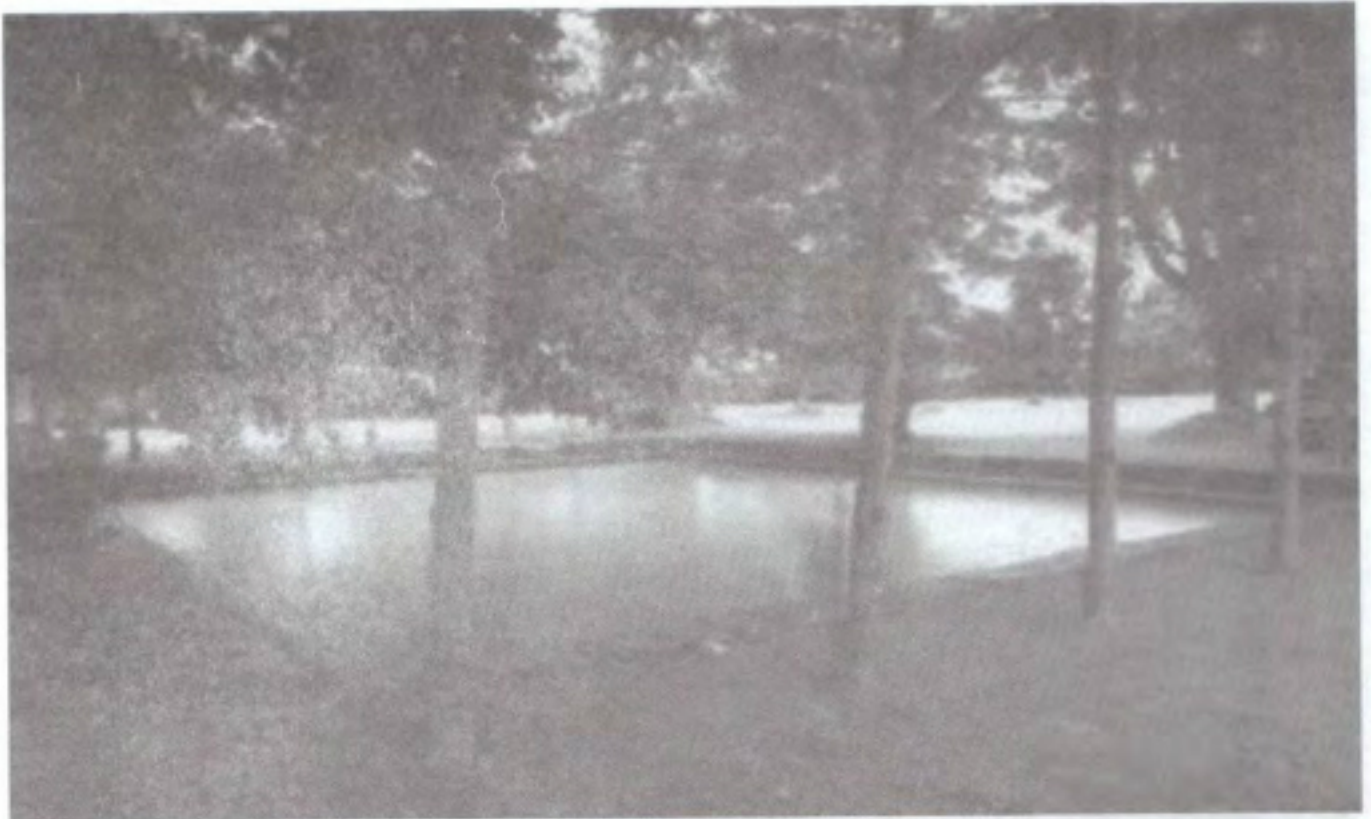

ស្រះទឹកប្រាសាទមឿងកៅក្រាលដោយថ្មបាយក្រៀម ចំកណ្តាលប្រាសាទ  
 មានប្រាសាទប្រធានមួយសង់ដោយថ្មបាយក្រៀម ដែលព័ទ្ធជុំវិញដោយកំ  
 ពែងថ្មបាយក្រៀម។ និងមានទ្វារចូលពីទិសខាងកើត ចំណែកពាទិសទៀត  
 ជាទ្វារបញ្ឆោត។ នៅទិសខាងកើតធៀងខាងត្បូងមានបណ្ណាល័យមួយ  
 និងនៅខាងក្រៅកំពែងទិសខាងកើតធៀងខាងជើងមានស្រះទឹកមួយ។



**២. ប្រាសាទពលសង្គ្រាម** (Prasat Pornsangkrum) ស្ថិត  
នៅក្នុងស្រុកស្ទឹងនើន (Soungnoeun District) **ខេត្ត នគររាជសីមា**  
(Nakhonrattasima Province)

ជាប្រាសាទសង់ដោយថ្មបាយក្រៀម ព័ទ្ធជុំវិញដោយកំពែងថ្មបាយក្រៀម  
និងមានទ្វារចូលពីទិសខាងកើត តែសព្វថ្ងៃប្រាសាទនេះបានដួលរលំស្ទើរតែ  
អស់ទៅហើយ។ នៅនៅទិសខាងកើតធៀងខាងត្បូងមានបណ្ណាល័យ  
មួយ និងនៅខាងកំពែងទិសខាងកើតធៀងខាងជើងមានស្រះ ទឹកមួយ  
រាង៤ជ្រុងទ្រវែង។





៣. ប្រាសាទប្រាង្គតូ (Prasat Prangku) ស្ថិតនៅក្នុងស្រុក  
 មឿង (Muang District) ខេត្តជ័យភូមិ (Chaiyapum Province)

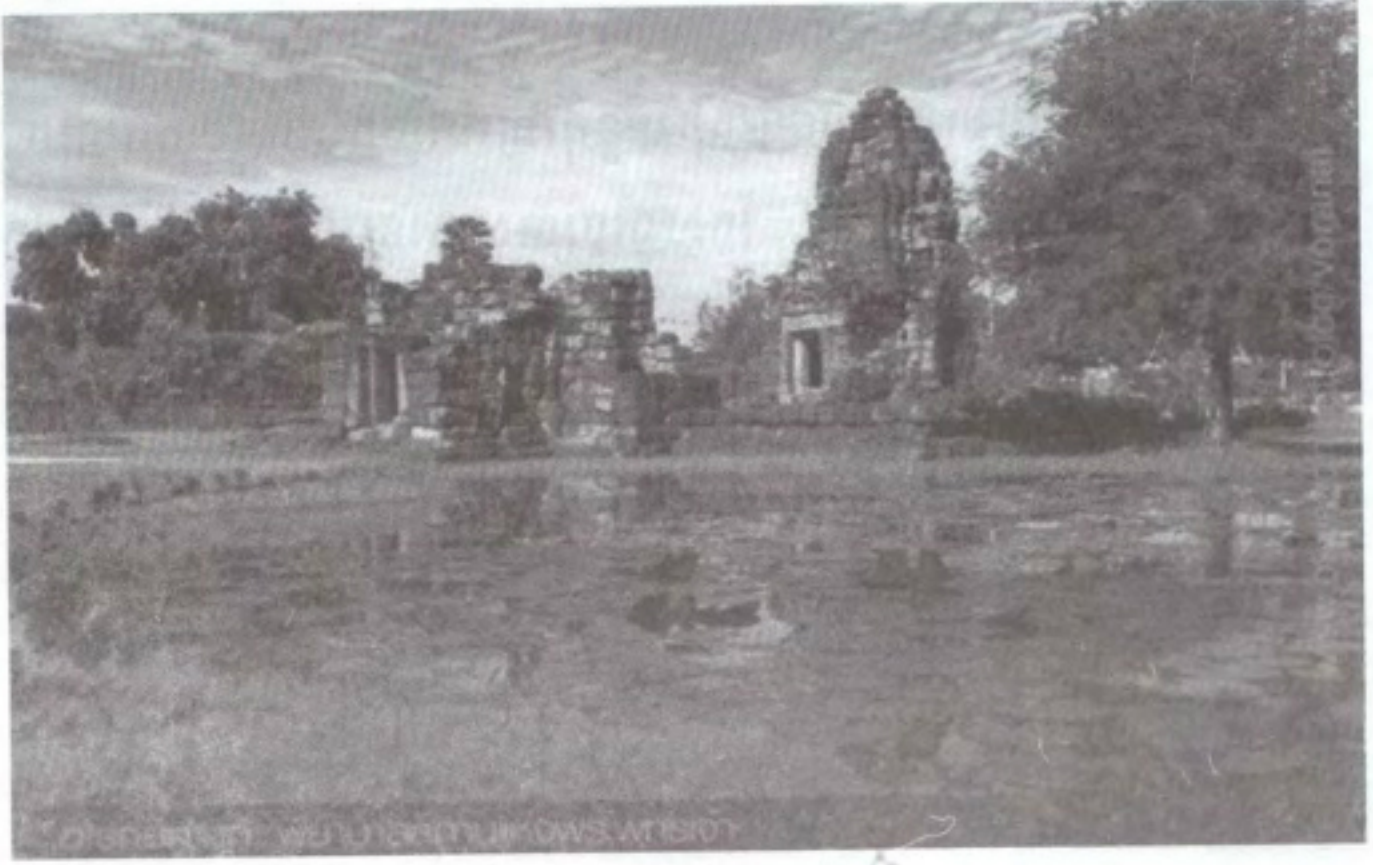

ប្រាសាទប្រាង្គតូ

ជាប្រាសាទសង់ដោយថ្មបាយក្រៀមព័ន្ធជុំវិញដោយកំពែងថ្មបាយ  
 ក្រៀម មានទ្វារចូលពីទិសខាងកើត ចំណែកទ្វារពិសេសទៀតជាទ្វារបញ្ជាត។  
 នៅទិសខាងកើតធៀងខាងត្បូងមានបណ្ណាល័យមួយ និងនៅខាង  
 កំពែងទិសខាងកើតធៀងខាងជើង មានស្រះទឹកមួយរាងបួនជ្រុងទ្រវែង។



៤. ប្រាសាទប្រាង្កូ (Prasat Prangku) ស្ថិតនៅស្រុកបានថែន (Banthan District) ខេត្តជ័យរ្យមិ (Chaiyapum Province) ជាប្រាសាទសង់ដោយថ្មបាយក្រៀមព័ន្ធជុំវិញដោយកំពែងថ្មបាយក្រៀម។ និងមានទ្វារចូលពីទិសខាងកើត ចំណែកទ្វារពាទិសទៀតជាទ្វារញោត។ នៅទិសខាងខាងកើតរៀងខាងត្បូងមានបណ្ណាល័យមួយនិងនៅខាងកំពែងទិសខាងកើតរៀងខាងជើង មានស្រះទឹកមួយរាងបួនជ្រុងទ្រវែង។

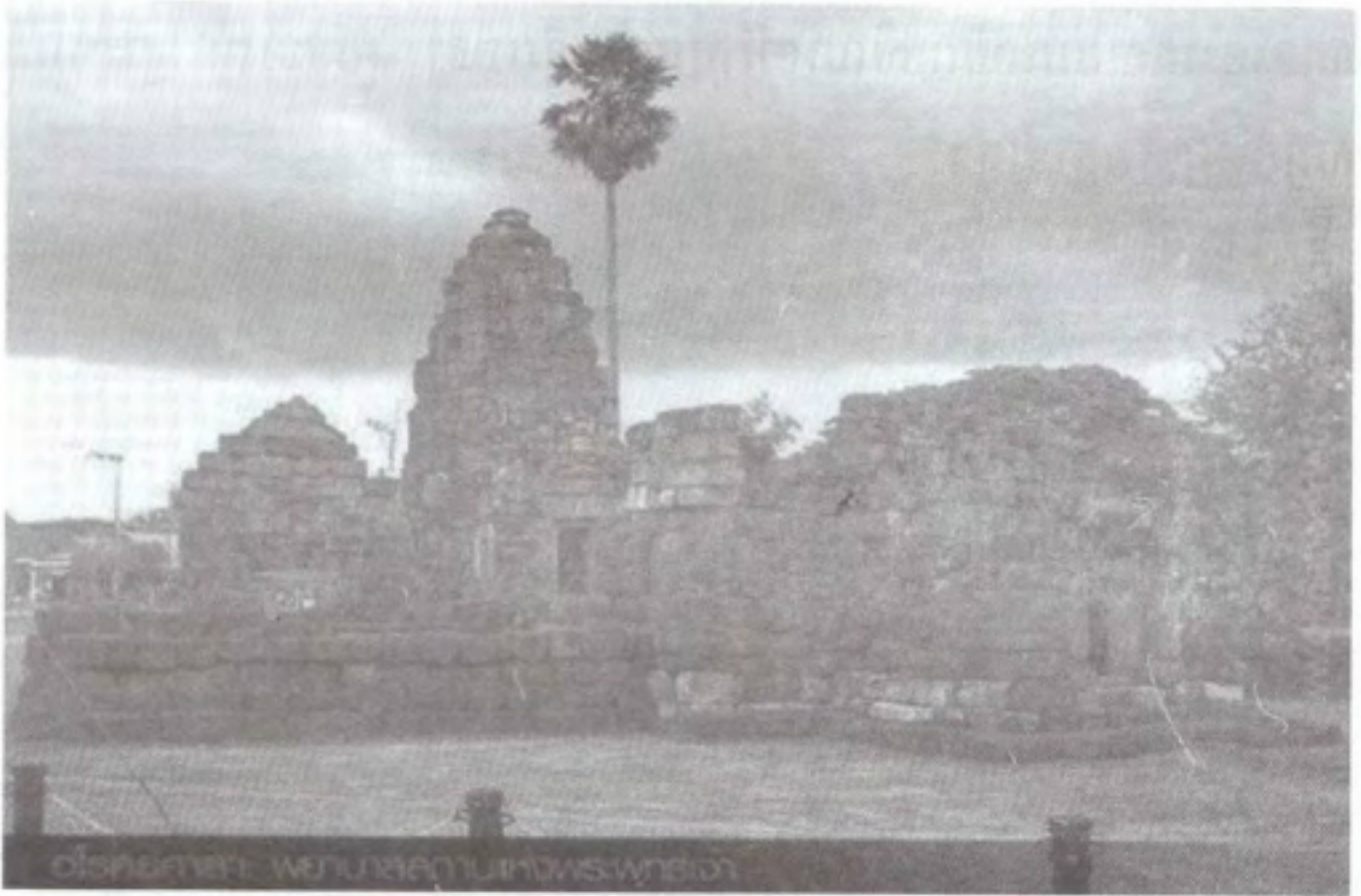

ប្រាសាទប្រាង្កូ





៥. ប្រាសាទគូកែវ (Prasat kukao) ស្ថិតនៅក្នុងស្រុកមឿង  
(Muang District) ខេត្តខនកេន (Konken Province)

ជាប្រាសាទសង់ដោយថ្មបាយក្រៀមព័ទ្ធជុំវិញដោយកំពែងថ្មបាយ  
ក្រៀម និងមានទ្វារចូលពីទិសខាងកើតនៅទិសខាងខាងកើតធៀងខាងត្បូង  
មានបណ្ណាល័យមួយ និងនៅទិសខាងកើតធៀងខាងជើងមានស្រះទឹកមួយ  
សព្វថ្ងៃប្រាសាទនេះកំពុងទទួលរងនូវខូចខាតយ៉ាងធ្ងន់ធ្ងរផងដែរ។ នៅប្រា  
សាទនេះគេបានរកឃើញសិលាចារឹកប្រចាំមន្ទីរពេទ្យ ព្រមទាំងរូបព្រះពោធិ  
សត្វជាច្រើនអង្គទៀត។



**៦. ប្រាសាទគូប្រផាជ័យ (Prasat Kuprapachai) ស្ថិតនៅ ក្នុងស្រុកណាមផង (Nampong District) ខេត្តខនកេន (Konken Province)**

ជាប្រាសាទសង់ដោយថ្មបាយក្រៀមព័ទ្ធជុំវិញដោយកំពែងថ្មបាយក្រៀម និងមានទ្វារចូលពីទិសខាងកើតចំណែកទ្វារព្រះទ័យជាទ្វារបិទ។ នៅទិសខាងខាងកើតឆៀងខាងត្បូងមានបណ្ណាល័យមួយនិងនៅទិសខាងកំពែងទិសខាងកើតឆៀងខាងជើង មានស្រះទឹកមួយរាងបួនជ្រុងទ្រវែងក្រាលដោយថ្មបាយក្រៀម។

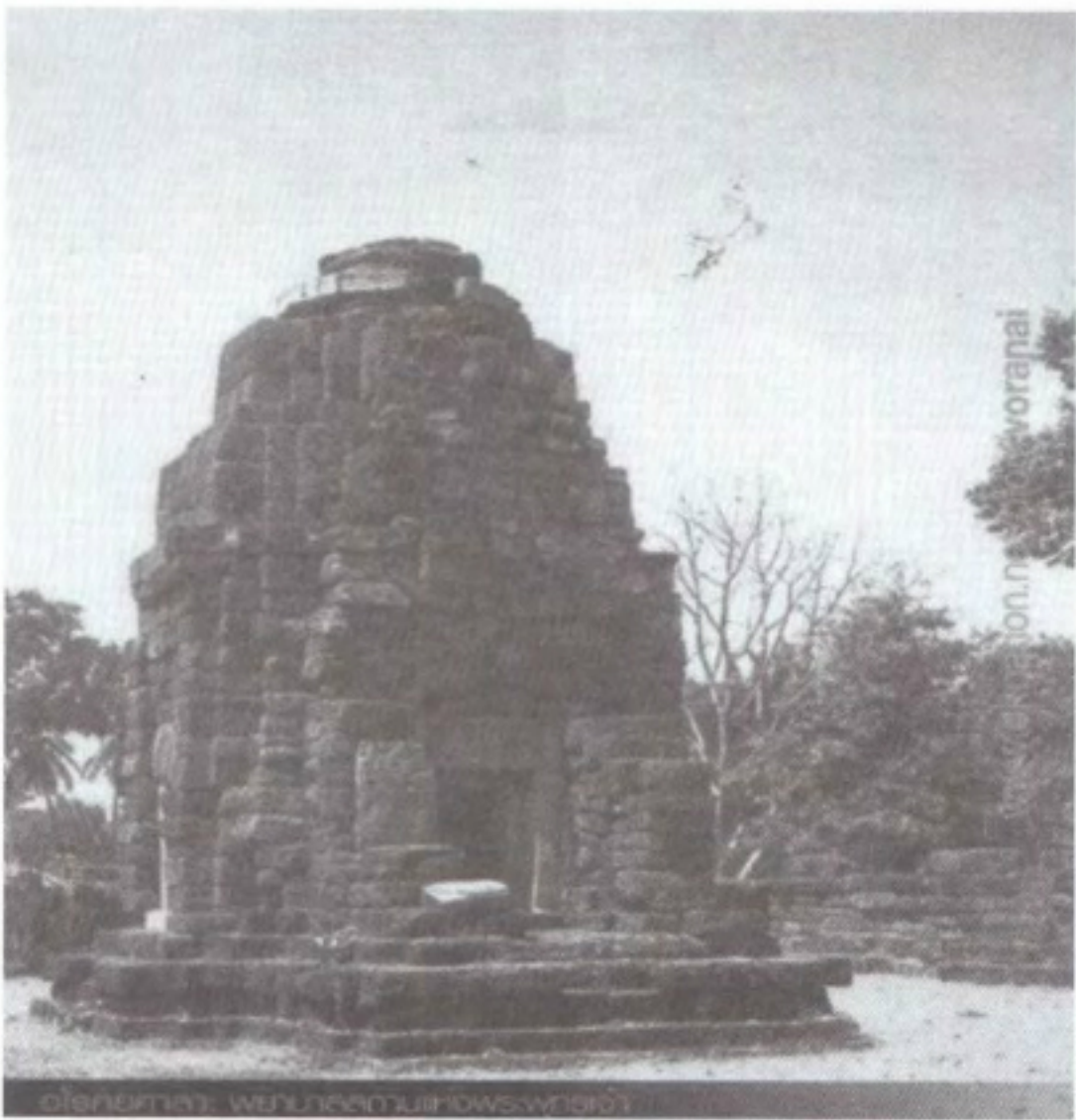

ប្រាសាទគូប្រផាជ័យ



**៧. ប្រាសាទតូកែវបានជិត (Prasatkukeovbanchet) ស្ថិត  
នៅស្រុកតូកែវ (Kukao District)**

ជាប្រាសាទសង់ដោយថ្មបាយក្រៀមព័ទ្ធជុំវិញដោយកំពែងថ្មបាយក្រៀម  
និងមានទ្វារចូលពីទិសខាងកើតនៅទិសខាងខាងកើតឆៀង ខាងត្បូងមាន  
បណ្ណាល័យមួយនិងនៅទិសខាងកំពែងទិសខាងកើតឆៀងខាងជើងមានស្រះ  
ទឹកមួយរាងបួនជ្រុងទ្រវែង សព្វថ្ងៃនេះប្រាសាទបានបាក់បែកស្ទើរអស់ទៅ  
ហើយ។



៨. ប្រាសាទតូតន្តា (Prasat Kupana) ស្ថិតនៅស្រុកស្វាង  
 ដែនមិន (Prasat Svangdebden District) ខេត្តសកលនគរ  
 (Sakolnakhon Province)

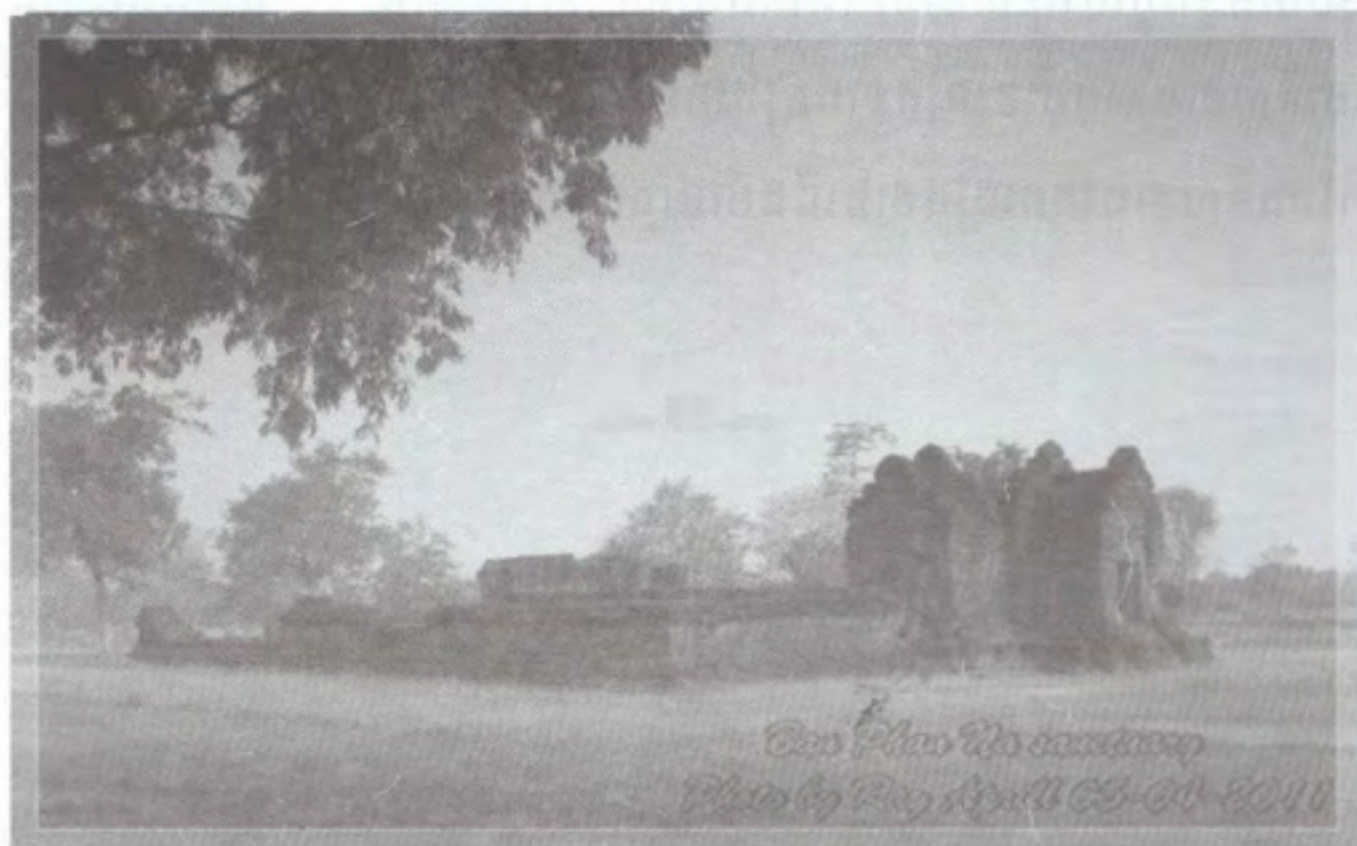

ជាប្រាសាទសង់ដោយថ្មបាយក្រៀមព័ន្ធជុំវិញដោយកំពែងថ្មបាយក្រៀម  
 និងមានទ្វារចូលពីទិសខាងកើតចំណែកទ្វារព្រំទៀតជាទ្វារបញ្ឆោត នៅទិស  
 ខាងខាងកើតធៀងខាងត្បូងមានបណ្ណាល័យមួយ និងនៅខាងកំពែងទិស  
 ខាងកើតធៀងខាងជើងមានស្រះទឹកមួយរាងបួនជ្រុងទ្រវែង។





៩. ប្រាសាទប្រាង្គតូ (Prsasat Prangku) ស្ថិតនៅស្រុកធូប្រីបុរី (Thavahtaburi District) ខេត្តរយអិត (Roi et Province)

ជាប្រាសាទសង់ដោយថ្មបាយក្រៀមព័ទ្ធជុំវិញដោយកំពែងថ្មបាយក្រៀម និងមានទ្វារចូលពីទិសខាងកើតកើតចំណែកទ្វារ៣ទៀត ជាទ្វារបញ្ជាត នៅទិសខាងខាងកើតធៀងខាងត្បូងមានបណ្ណាល័យមួយ និងនៅទិសខាង កំពែងទិសខាងកើតធៀងខាងជើងមានស្រះទឹកមួយរាងបួនជ្រុងទ្រវែង។



១០. ប្រាសាទបានរៀវ (Prasat BanKvao) ស្ថិតនៅក្នុងស្រុក  
 មឿង (Muang District) ខេត្តមហាសារាម (Mahasarakam  
 Proving)

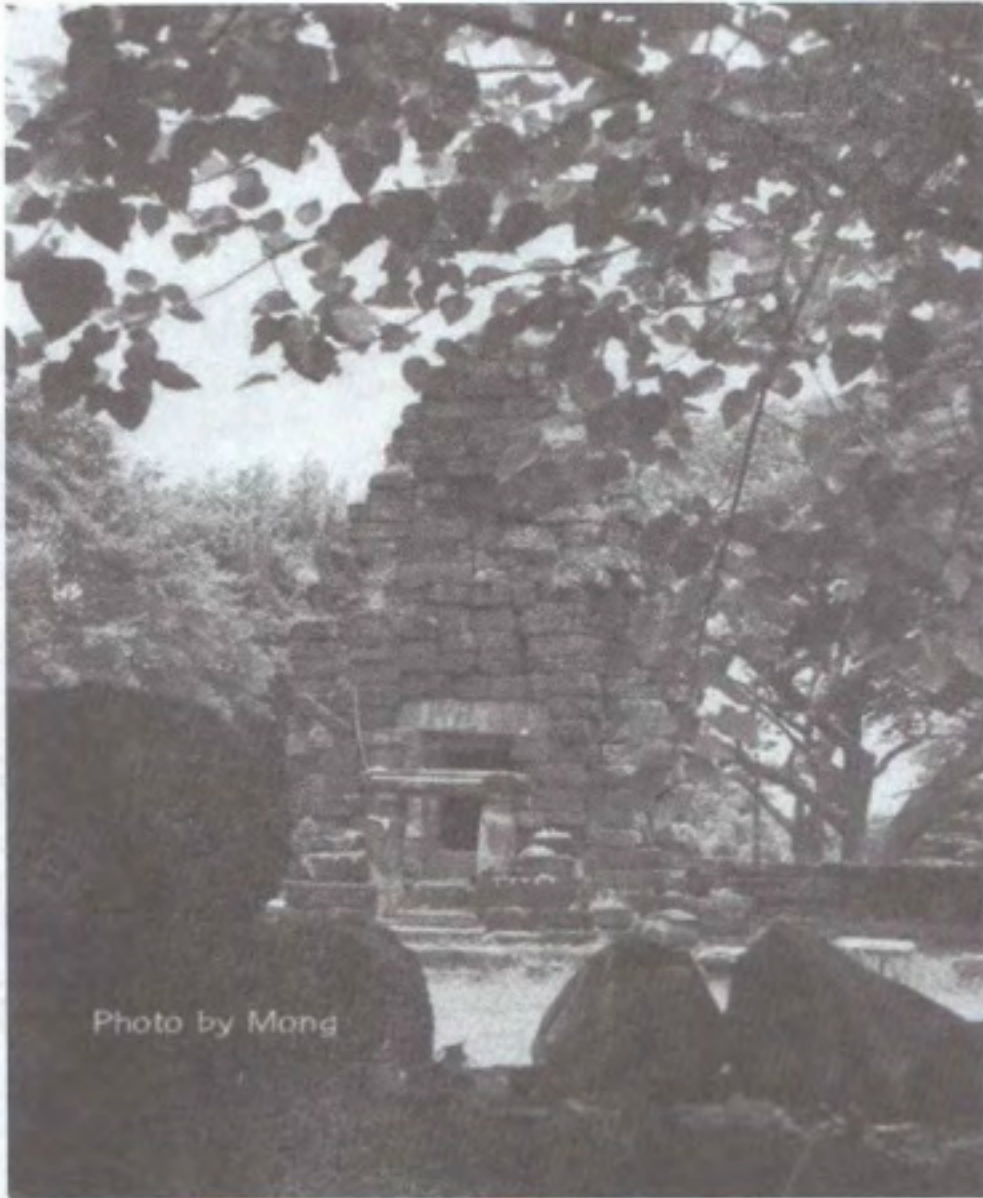

ប្រាសាទបានរៀវ

ជាប្រាសាទសង់ដោយថ្មបាយក្រៀមព័ទ្ធជុំវិញដោយកំពែងថ្មបាយក្រៀម  
 និងមានទ្វារចូលពីទិសខាងកើតចំណែកទ្វារព័ទ្ធជុំវិញជាទ្វារបញ្ជាត។ នៅ  
 ទិសខាងខាងកើតធៀងខាងត្បូង មានបណ្ណាល័យមួយនិងនៅទិសខាង  
 កំពែងទិសខាងកើតធៀងខាងជើង មានស្រះទឹកមួយរាងបួនជ្រុងទ្រវែង។





**១១. ប្រាសាទគួសន្តរាតន៍ (Prasat Kusantaratana)**  
 ស្ថិតនៅក្នុងស្រុកណាដូន (Nadoun District) ខេត្តមហាសារកាម  
 (Mahasarakam Province)



ជាប្រាសាទសង់ដោយថ្មបាយក្រៀមព័ទ្ធជុំវិញដោយកំពែងថ្មបាយក្រៀម និងមានទ្វារចូលពីទិសខាងកើតចំណែកទ្វារពាន់ទៀតជាទ្វារបញ្ឆោត។ នៅ ទិសខាងខាងកើតធៀងខាងត្បូង មានបណ្ណាល័យមួយនិងនៅទិសខាង កំពែងទិសខាងកើតធៀងខាងជើង មានស្រះទឹកមួយរាងបួនជ្រុងទ្រវែង។

១២. ប្រាសាទគូពោនរត័ង (Prasat Kuponrakang) ស្ថិតនៅ  
ក្នុងស្រុកក្សេត្រវិស័យ (Ksetvesai District) ខេត្តរយ័អិត (Roiet  
Province)



ជាប្រាសាទសង់ដោយថ្មបាយក្រៀមព័ទ្ធជុំវិញដោយកំពែងថ្មបាយក្រៀម  
និងមានទ្វារចូលពីទិសខាងកើតចំណែកទ្វារព័ទ្ធជាទ្វារបញ្ឆោត។ នៅ  
ទិសខាងកើតធៀងខាងត្បូងមានបណ្ណាល័យមួយ និងនៅទិសខាងកំពែង  
ទិសខាងកើតធៀងខាងជើងមានស្រះទឹកមួយរាងបួនជ្រុងទ្រវែង។





១៣. ប្រាសាទគូតន្ទានាម (Prasat Kuchantanam) ស្ថិតនៅក្នុង ស្រុកពោធិសាយ (Ponsay District) ខេត្តរយ័ត (Roiet Province) ។

ជាប្រាសាទសង់ដោយថ្មបាយក្រៀមព័ទ្ធជុំវិញដោយកំពែងថ្មបាយក្រៀម និងមានទ្វារចូលពីទិសខាងកើតចំណែកទ្វារព្រំទៀតជាទ្វារបញ្ឆោត។ នៅ ទិសខាងខាងកើតធៀងខាងត្បូងមានបណ្ណាល័យមួយ និងនៅទិសខាង កំពែងទិសខាងកើតធៀងខាងជើងមានស្រះទឹកមួយរាងបួនជ្រុងទ្រវែង។



១៤. ប្រាសាទចមព្រះ (Prasat chompra) ស្ថិតនៅក្នុង ស្រុកចមព្រះ (Chompra District) ខេត្តស៊ីរីស្រ្ត (Surin Province) ។

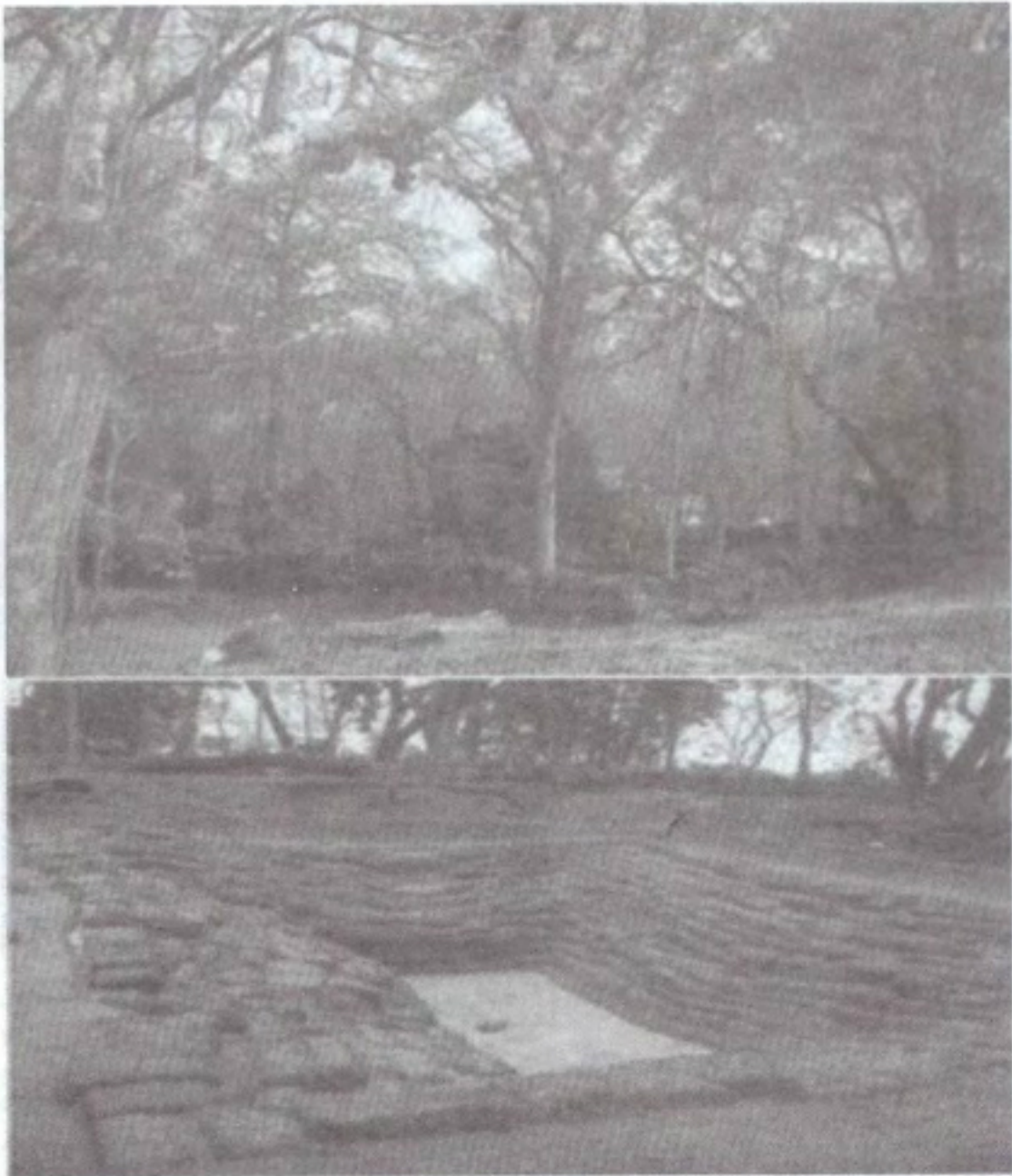

ស្រះទឹកប្រាសាទចមព្រះ

ជាប្រាសាទសង់ដោយថ្មបាយក្រៀមព័ទ្ធជុំវិញដោយកំពែងថ្មបាយក្រៀម និងមានទ្វារចូលពីទិសខាងកើតចំណែកទ្វារពាយ័ព្យទៀតជាទ្វារបញ្ឆោត។ នៅ ទិសខាងកើតធៀងខាងត្បូងមានបណ្ណាល័យមួយ និងនៅទិសខាងកំ ពែងទិសខាងកើតធៀងខាងជើងមានស្រះទឹកមួយរាងបួនជ្រុងទ្រវែង។



១៥. ប្រាសាទកំពែងណយ (Prasat Kompengnoi) ស្ថិតនៅ  
 ក្នុងស្រុកមឿង (Muang District) ខេត្តស៊ីសះស៊ី (Sisaket Province)

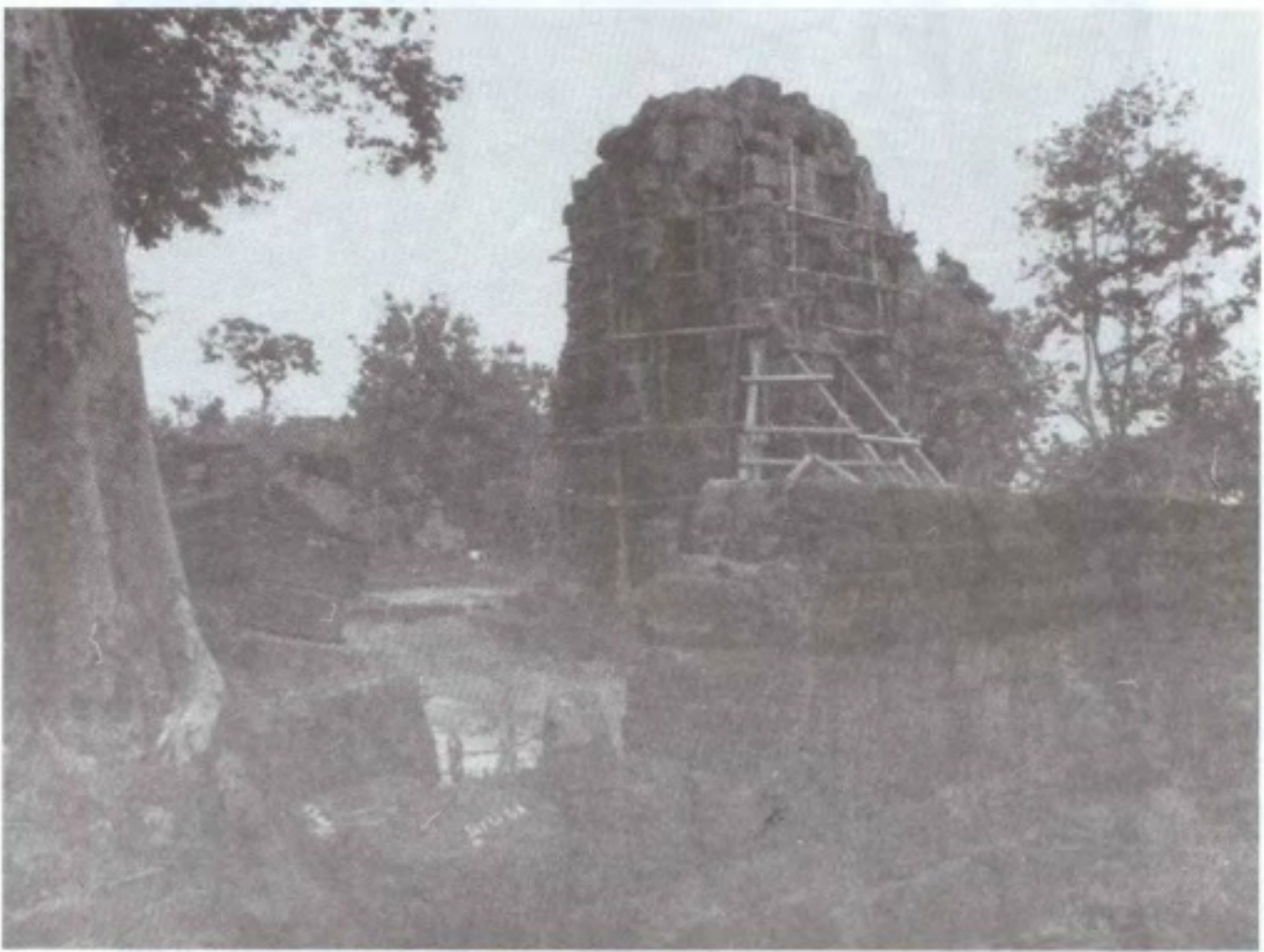

ជាប្រាសាទសង់ដោយថ្មបាយក្រៀមព័ទ្ធជុំវិញដោយកំពែងថ្មបាយក្រៀម  
 និងមានទ្វារចូលពីទិសខាងកើតកើតចំណែកទ្វារព្រះទ័យជាទ្វារបញ្ជាត នៅ  
 ទិសខាងកើតធៀងខាងត្បូងមានបណ្ណាល័យមួយ និងនៅទិសខាងកំពែង  
 ទិសខាងកើតធៀងខាងជើងមានស្រះទឹកមួយរាងបួនជ្រុងទ្រវែង។



**១៦. ប្រាសាទបានឈ្មាង** (Prasat BanChnien) ស្ថិតនៅ  
ក្នុងស្រុកមឿង (Muang District) ខេត្តសុរិន្ទ្រ (Surin Province) ។  
ប្រាសាទនេះសព្វថ្ងៃគេធ្វើព្រះវិហារសង្កត់ពីលើគ្រឹះដែលជាព្រះសាសនស្ថាន  
ប្រចាំមន្ទីរពេទ្យ (មេត្តាមើលរូបនៅទំព័រទី១១៤) ទិសខាងកើតឆៀងខាង  
ជើងមានស្រះទឹកមួយរាងបួនជ្រុងទ្រវែង។

**១៧. ប្រាសាទបានរាងពី** (Prasat Babchangpee) ស្ថិតនៅ  
ក្នុងស្រុកសិខារាបូមី (Sicharapom District) ខេត្តសុរិន្ទ្រ (Surin  
Province)

ជាប្រាសាទសង់ដោយថ្មបាយក្រៀមព័ទ្ធជុំវិញដោយកំពែងថ្មបាយក្រៀម  
និងមានទ្វារចូលពីទិសខាងកើតចំណែកទ្វារព្យាបាលជាទ្វារបញ្ឆោត។ នៅ  
ទិសខាងខាងកើតឆៀងខាងត្បូងមានបណ្ណាល័យមួយ និងនៅទិសខាង  
កំពែងទិសខាងកើតឆៀងខាងជើងមានស្រះទឹកមួយរាងបួនជ្រុងទ្រវែង។





១៨. ប្រាសាទបាទស្មោ (Prsat bansno) ស្ថិតនៅស្រុកបាទ  
 ប្រាងគូ (Prangku District) ខេត្តស៊ីសះកេត (Sisaket Province) ។

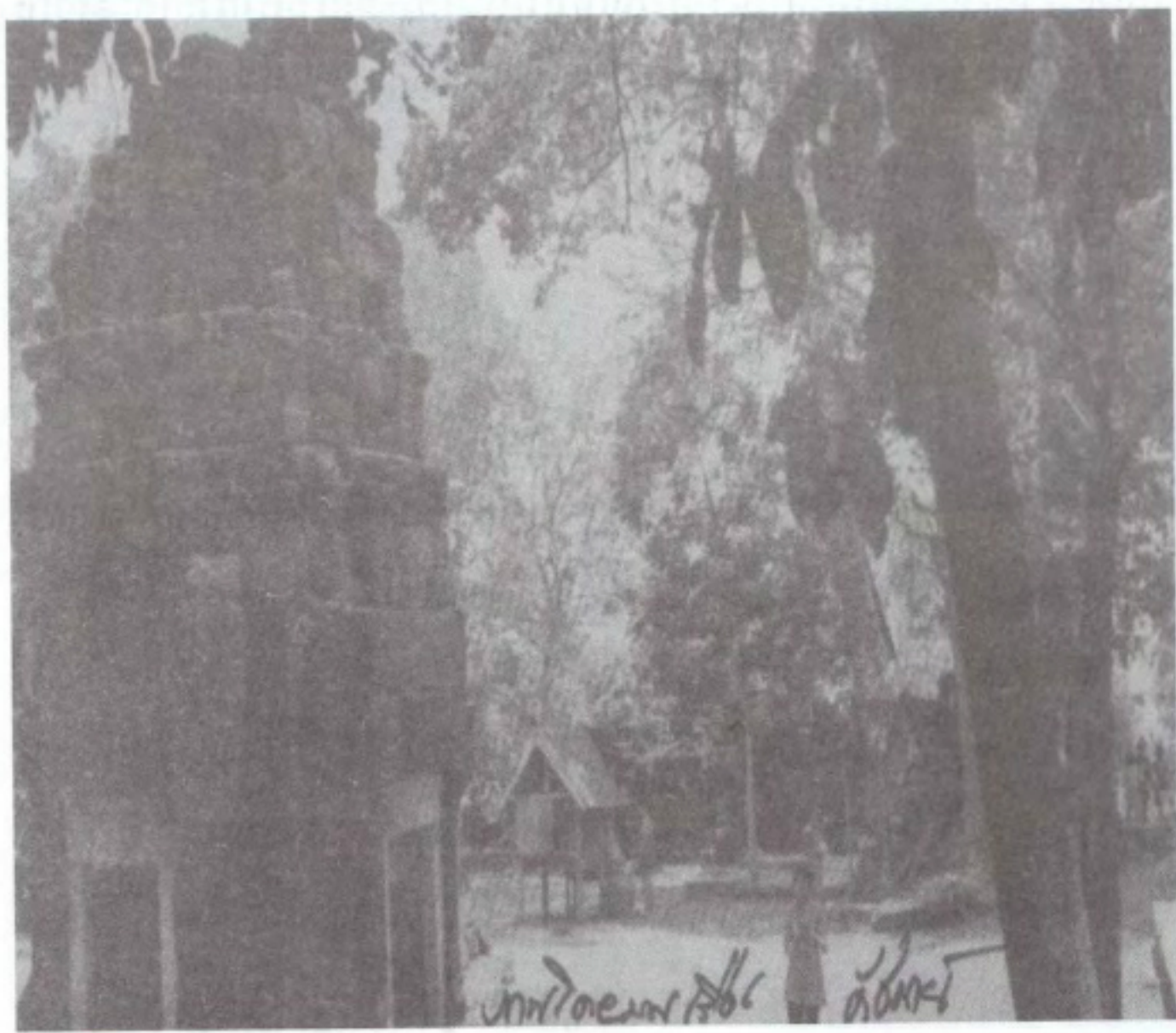

ជាប្រាសាទសង់ដោយថ្មបាយក្រៀមព័ទ្ធជុំវិញដោយកំពែងថ្មបាយក្រៀម  
 និងមានទ្វារចូលពីទិសខាងកើតកើតចំណែកទ្វារ៣ទៀតជាទ្វារបញ្ឆោត។  
 នៅទិសខាងកើតធៀងខាងត្បូងមានបណ្ណាល័យមួយ និងនៅទិសខាង  
 កំពែងទិសខាងកើតធៀងខាងជើងមានស្រះទឹកមួយរាងបួនជ្រុងទ្រវែង។

១៩. ប្រាសាទកំងអេន (Prasat kanan) ស្ថិតនៅក្នុងស្រុក  
សង្កាត់: (Sanka District) ខេត្តសុរិន្ទ្រ (Surin Province) ។

ជាប្រាសាទសង់ដោយថ្មបាយក្រៀមព័ទ្ធជុំវិញដោយកំពែងថ្មបាយក្រៀម  
និងមានទ្វារចូលពីទិសខាងកើតចំណែកទ្វារពាទៀតជាទ្វារបញ្ឆោត។ នៅ  
ទិសខាងកើតធៀងខាងត្បូងមានបណ្ណាល័យមួយ និងនៅទិសខាងកំពែង  
ទិសខាងកើតធៀងខាងជើងមានស្រះទឹកមួយរាងបួនជ្រុងទ្រវែង។





២០. ប្រាសាទមាន់តូច (Prasat Tamuantoc) ស្ថិតនៅលើភ្នំ  
 ដងវែក ខេត្តសុរិន្ទ

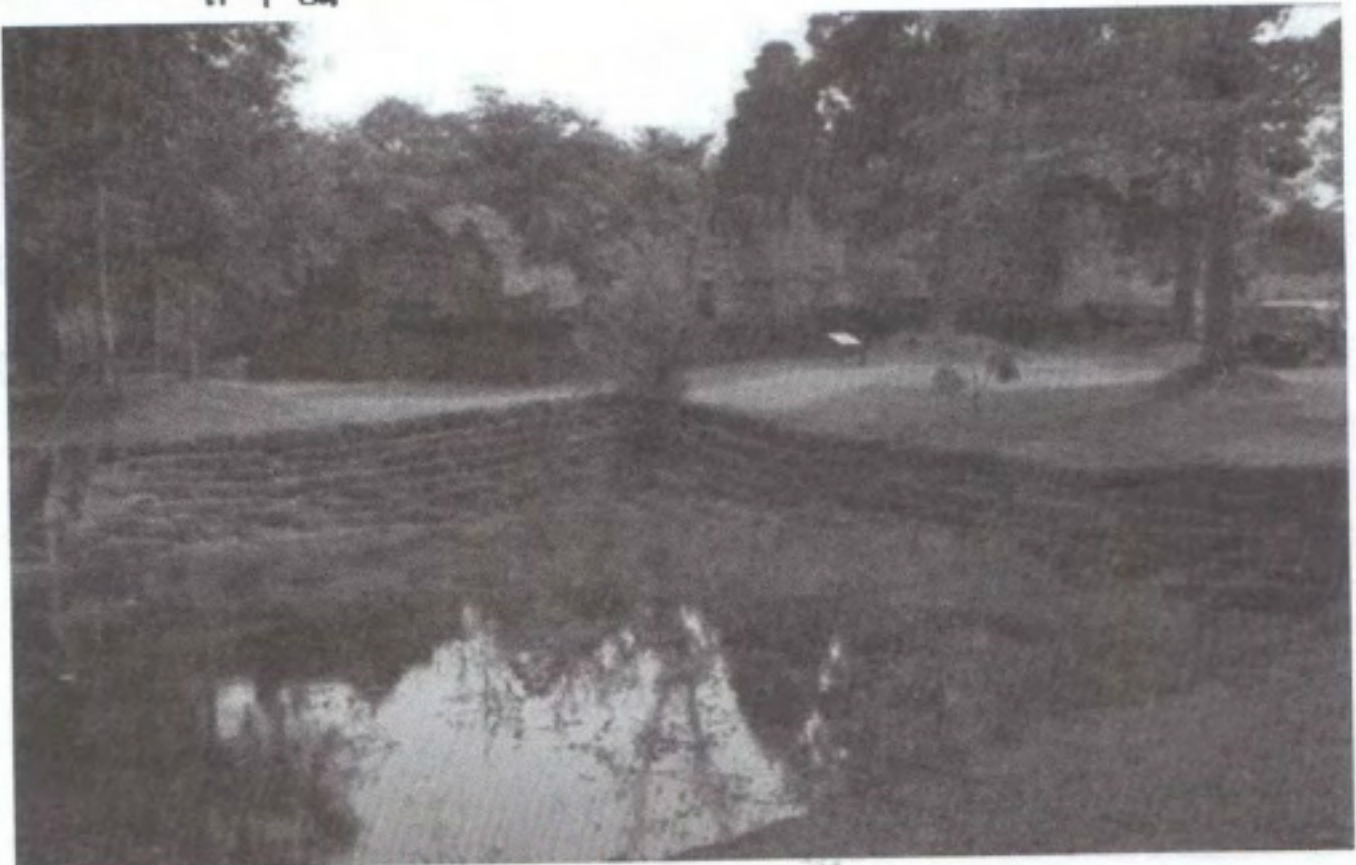

ទិដ្ឋភាពពីទិសឦសានដោយមានស្រះទឹកភ្ជាប់មកជាមួយ

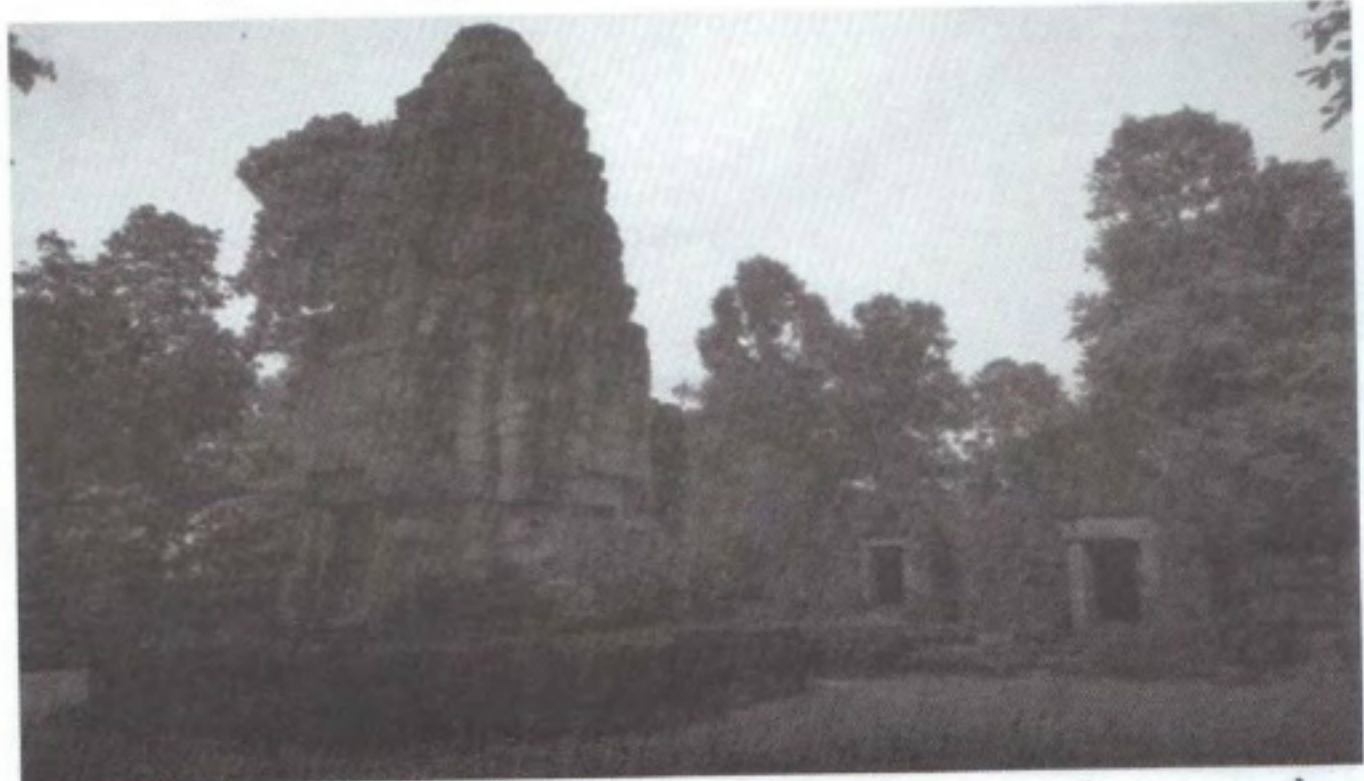

ទិដ្ឋភាពពីទិសអាគ្នេយ៍នៅទិសចំមុខជាតោបុរៈ ទិសអាគ្នេយ៍ជាបណ្ណាល័យ

ជាសាសនស្ថានដែលនៅល្អបំផុតក្នុងបណ្តាសាសនស្ថានដែលបាន  
រកសព្វថ្ងៃ។ ជាប្រាសាទសង់ដោយថ្មបាយក្រៀមនិងថ្មភក់ព័ទ្ធជុំវិញដោយ  
កំពែងថ្មបាយក្រៀមនិងមានទ្វារចូលពីទិសខាងកើត ចំណែកទ្វារពាទៀត  
ជាទ្វារបញ្ឆោត នៅទិសខាងខាងកើតធៀងខាងត្បូងមានបណ្ណាល័យមួយ  
និងនៅទិសខាងកំពែងទិសខាងកើតធៀងខាងជើងមានស្រះទឹកមួយរាងបួន  
ជ្រុងទ្រវែង។





**២១. ប្រាសាទបាទគោតងិវ** (Prasat Kukngev) ស្ថិតនៅក្នុង  
 ស្រុកប្រាខាំ (Prachum District) ខេត្តប៊ុរីរ៉ម (Buriram  
 Province) ។

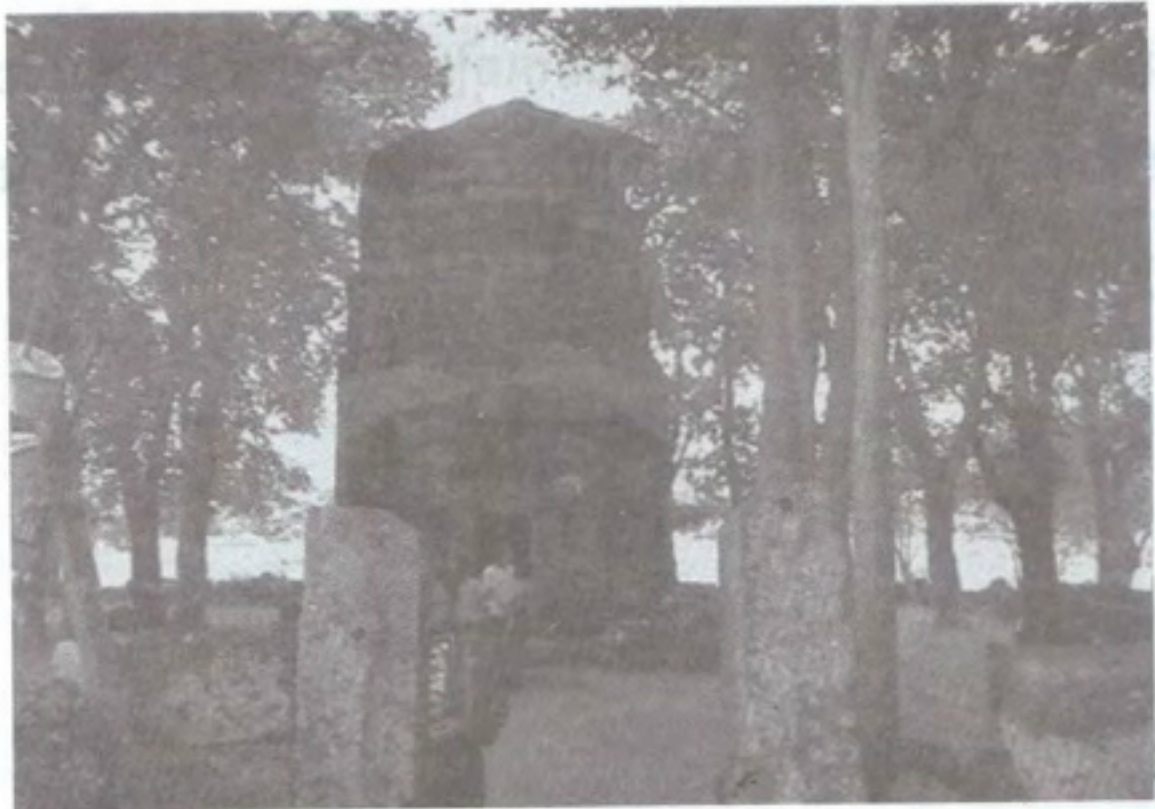

ជាប្រាសាទសង់ដោយថ្មបាយក្រៀម ព័ទ្ធជុំវិញដោយកំពែងថ្មបាយ  
 ក្រៀម និងមានទ្វារចូលពីទិសខាងកើតចំណែកទ្វារពេទៀតជាទ្វារបញ្ឆោត។  
 នៅទិសខាងខាងកើតធៀងខាងត្បូងមានបណ្ណាល័យមួយ និងនៅទិសខាង  
 កំពែងទិសខាងកើតធៀងខាងជើងមានស្រះទឹកមួយរាងបួនជ្រុងទ្រវែង។



២២. ប្រាសាទគោតមៀង (Prasat Kukmuang) ស្ថិតនៅក្នុង ស្រុកប្រគោនជ័យ (PraChonchai District) ខេត្តប៊ុរិរ៉មយ័ (Burirum Province)

ជាប្រាសាទសង់ដោយថ្មបាយក្រៀមព័ទ្ធជុំវិញដោយកំពែងថ្មបាយក្រៀម និងមានទ្វារចូលពីទិសខាងកើតចំណែកទ្វារព្យាបាលជាទ្វារបញ្ជាត។ នៅ ទិសខាងខាងកើតធៀងខាងត្បូងមានបណ្ណាល័យមួយ និងនៅទិសខាង កំពែងទិសខាងកើតធៀងខាងជើងមានស្រះទឹកមួយរាងបួនជ្រុងទ្រវែង។





២៣. ប្រាសាទណងប៊ូរាយ (Prasat noibouray) ស្ថិតនៅ  
 ក្នុងស្រុកប្រគោនជ័យ (PraChonchai District) ខេត្តប៊ុរីរម័យ  
 (Burirum Province) ។

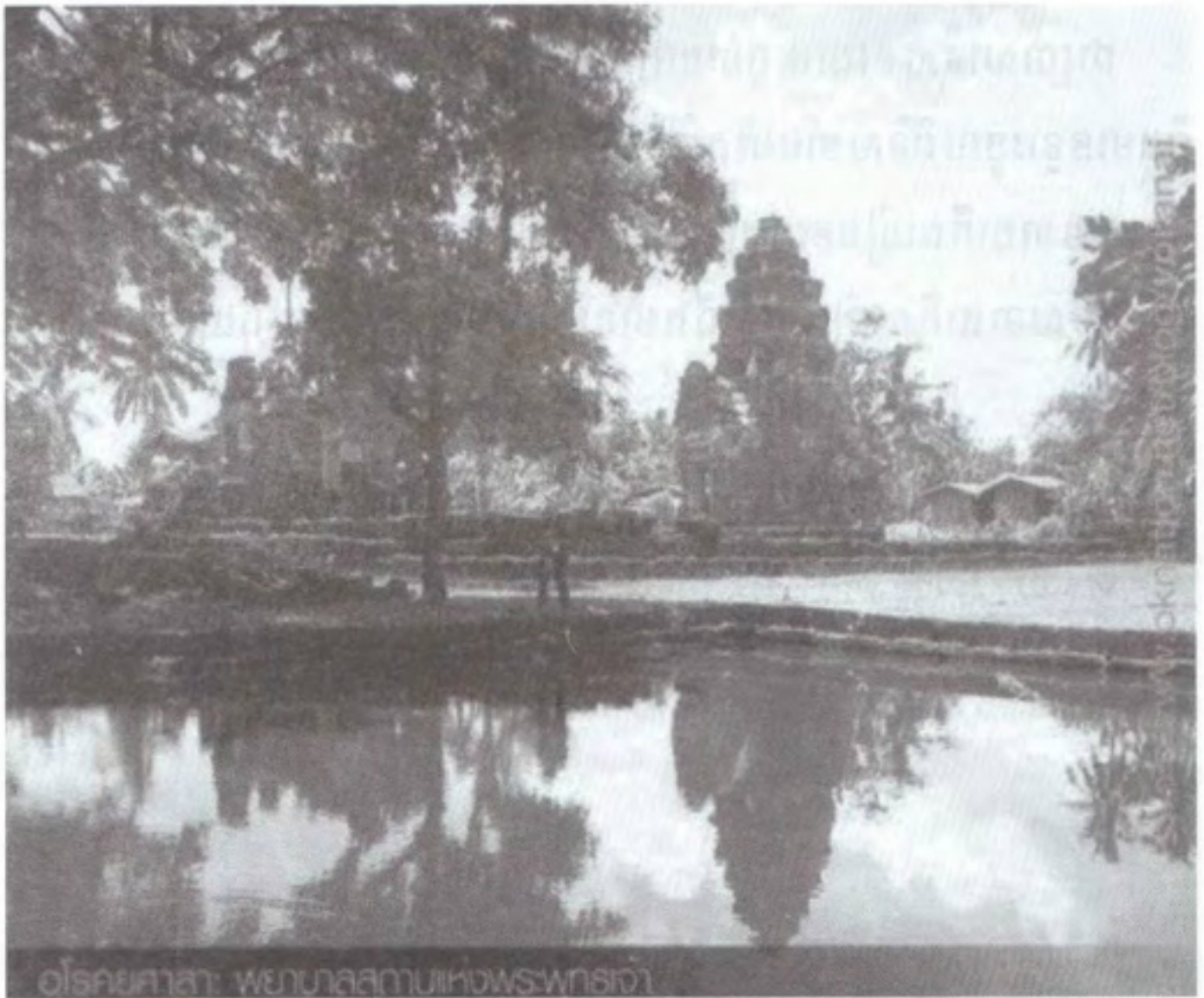

វិទ្យាសាស្ត្រ វប្បធម៌ ខេត្តប៊ុរីរម័យ

ជាប្រាសាទសង់ដោយថ្មបាយក្រៀមព័ទ្ធជុំវិញដោយកំពែងថ្មបាយក្រៀម  
 និងមានទ្វារចូលពីទិសខាងកើតចំណែកទ្វារពាន់ទៀតជាទ្វារបញ្ឆោត។ នៅ  
 ទិសខាងកើតភ្នំខាងត្បូងមានបណ្ណាល័យមួយ និងនៅទិសខាង  
 កំពែងទិសខាងកើតភ្នំខាងជើងមានស្រះទឹកមួយរាងបួនជ្រុងទ្រវែង។

**២៤. ប្រាសាទគរបុរី (Prasat Konburi) ស្ថិតនៅស្រុកគរបុរី (Konburi District) ខេត្តនគររាជសីមា (Nakhonratasima Province) ។**

ជាប្រាសាទសង់ដោយថ្មបាយក្រៀមព័ទ្ធជុំវិញដោយកំពែងថ្មបាយក្រៀម និងមានទ្វារចូលពីទិសខាងកើតចំណែកទ្វារព័ទ្ធជាទ្វារបញ្ឆោត។ នៅទិសខាងកើតភ្នំខាងត្បូងមានបណ្ណាល័យមួយ និងនៅទិសខាងកំពែងទិសខាងកើតភ្នំខាងជើងមានស្រះទឹកមួយរាងបួនជ្រុងទ្រវែង។

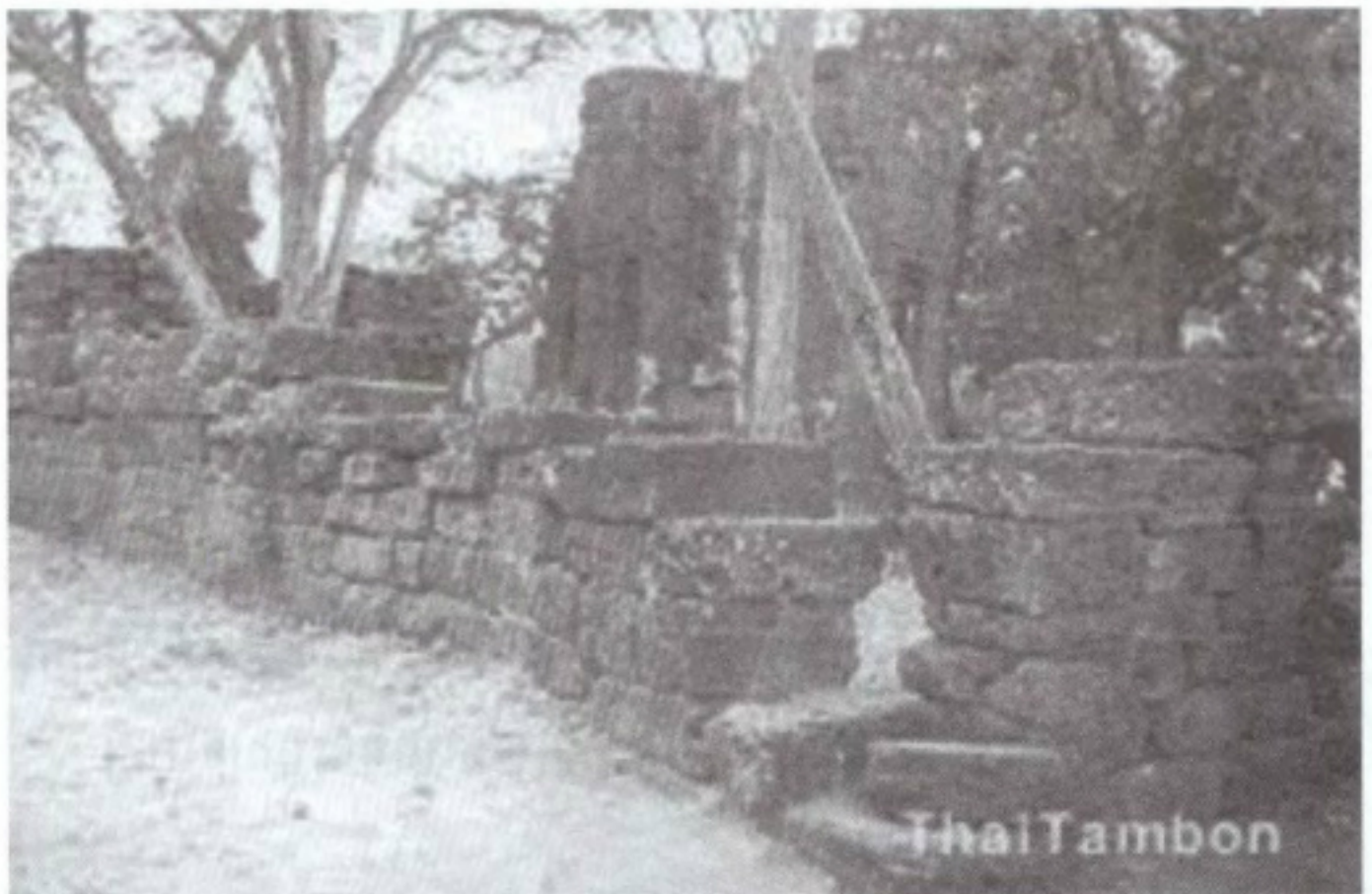



**២៥. ប្រាសាទស្រះផ្លែង** (Prasat saplang) ស្ថិតនៅក្នុង  
ស្រុក ជោគជ័យ (Chorkchai District) ខេត្ត នគររាជសីមា  
(Nakhonratasima Province)

ជាប្រាសាទសង់ដោយថ្មបាយក្រៀមព័ទ្ធជុំវិញដោយកំពែងថ្មបាយក្រៀម  
និងមានទ្វារចូលពីទិសខាងកើតចំណែកទ្វារព័ទ្ធជុំវិញជាទ្វារបញ្ឆោត។ នៅ  
ទិសខាងខាងកើតធៀងខាងត្បូងមានបណ្ណាល័យមួយ និងនៅខាងក្រៅ  
កំពែងទិសខាងកើតធៀងខាងជើងមានស្រះទឹកមួយរាងបួនជ្រុងទ្រវែង។

**២៦. ប្រាសាទបានប្រាង្គ** (Prasat Banprang) ស្ថិតនៅក្នុង  
ស្រុកហួតថ្លែង (Tuoythlang District) ខេត្តនគររាជសីមា  
(Nakonratasima Province) ។

ជាប្រាសាទសង់ដោយថ្មបាយក្រៀមព័ទ្ធជុំវិញដោយកំពែងថ្មបាយក្រៀម  
និងមានទ្វារចូលពីទិសខាងកើតចំណែកទ្វារព័ទ្ធជុំវិញជាទ្វារបញ្ឆោត។ នៅ  
ទិសខាងខាងកើតធៀងខាងត្បូងមានបណ្ណាល័យមួយ និងនៅខាងក្រៅ  
កំពែងទិសខាងកើតធៀងខាងជើងមានស្រះទឹកមួយរាងបួនជ្រុងទ្រវែង។



**២៧. ប្រាសាទកុដិបូស្សី** (Prasatkuterisi) ស្រុកភីម៉ាយ

(Pimai District) ខេត្តនគររាជសីមា (Nakhonratasima Province)

ជាប្រាសាទសង់ដោយថ្មបាយក្រៀមព័ទ្ធជុំវិញដោយកំពែងថ្មបាយក្រៀម និងមានទ្វារចូលពីទិសខាងកើតចំណែកទ្វារព្យាបាលជាទ្វារបញ្ជាត។ នៅទិសខាងកើតភ្នំខាងត្បូងមានបណ្ណាល័យមួយ និងនៅខាងក្រៅកំពែងទិសខាងកើតភ្នំខាងជើងមានស្រះទឹកមួយរាងបួនជ្រុងទ្រវែង។

**២៨. ប្រាសាទនាងរ៉ា** (Prasat Nangram) ស្ថិតនៅក្នុងស្រុក ប្រដាយ

(Prapay District) ខេត្តនគររាជសីមា (Nakhonratasima Province)

ជាប្រាសាទសង់ដោយថ្មបាយក្រៀមព័ទ្ធជុំវិញដោយកំពែងថ្មបាយក្រៀម និងមានទ្វារចូលពីទិសខាងកើតចំណែកទ្វារព្យាបាលជាទ្វារបញ្ជាត។ នៅទិសខាងកើតភ្នំខាងត្បូងមានបណ្ណាល័យមួយ និងនៅទិសខាងកំពែងទិសខាងកើតភ្នំខាងជើងមានស្រះទឹកមួយរាងបួនជ្រុងទ្រវែង។



**២៩. ប្រាសាទកុដិបូស្សី (Prasat kuteris) ស្ថិតនៅក្នុងស្រុក  
បាមមៃថៃយាជុត (Banmaithaiyapuch District) ខេត្តប៊ុរីរាម  
(Buriram Province)**



ជាប្រាសាទសង់ដោយថ្មបាយក្រៀមព័ទ្ធជុំវិញដោយកំពែងថ្មបាយក្រៀម  
និងមានទ្វារចូលពីទិសខាងកើតចំណែកទ្វារព័ទ្ធជាទ្វារបញ្ឆោត។ នៅ  
ទិសខាងកើតឆៀងខាងត្បូងមានបណ្ណាល័យមួយ និងនៅខាងក្រៅកំពែង  
ទិសខាងកើតឆៀងខាងជើងមានស្រះទឹកមួយ រាងបួនជ្រុងទ្រវែង។



**៣០. ប្រាសាទប្រដាជ័យ** (Prasat Prapachai) ស្ថិតនៅ  
ក្នុងស្រុកប្រាសាទ ខេត្តនគររាជសីមា (Nakhonrattasima Province)  
ជាប្រាសាទសង់ដោយថ្មបាយក្រៀមព័ទ្ធជុំវិញដោយកំពែងថ្មបាយក្រៀម  
និងមានទ្វារចូលពីទិសខាងកើតចំណែកទ្វារ៣ទៀតជាទ្វារបញ្ឆោត។ នៅ  
ទិសកើតធៀងខាងត្បូងមានបណ្ណាល័យមួយ និងនៅខាងក្រៅកំពែងទិស  
ខាងកើតធៀងខាងជើងមានស្រះទឹកមួយរាងបួនជ្រុងទ្រវែង។

**៣១. បុរាណស្ថានបុរាណក្រុងស្រីមហោសថ**ស្ថិតនៅខេត្តប្រាជិនបុរី  
នៅភាគខាងកើតក្រុងបាងកក ជាសាសនាមន្ទីរមន្ទីរពេទ្យដ៏សំខាន់មួយ  
របស់ព្រះបាទជ័យវរ្ម័នទី៧។







**៤. ក្រសួងសុខាភិបាល**

ក្រៅពីវិស័យសុខាភិបាលដូចដែលយើងបានសិក្សារួចមកហើយ តែ នៅមានវិស័យដ៏សំខាន់មួយទៀត ដែលសព្វថ្ងៃគេចាត់ទុកជាបណ្តាញ សរសៃរណាម។ បើក្នុងខ្លួនមនុស្សយើងសរសៃរណាមត្រូវ ឬពិការដោយ ប្រការណាមួយនោះ វាអាចបណ្តាលខ្លួនយើងស្លាប់ឬពិការបានយ៉ាងណា មិញប្រទេសមួយក៏ដូចគ្នាបើសិនខ្លះនូវផ្លូវតមនាគមន៍ហើយនោះ វាប្រៀប ដូចជាប្រទេសពិការដែរ ព្រោះវាអោយចរាចរណ៍ផ្សេងត្រូវវាងស្ទុះ ឬមិន អាចប្រព្រឹត្តិទៅបានស្រួល។

អាណាចក្រខ្មែរនាសម័យព្រះបាទជ័យវរ្ម័នទី៧ វិស័យតមនាគមន៍ ជាវិស័យមួយដែលត្រូវបានព្រះអង្គយកព្រះទ័យទុកដាក់ ព្រមទាំងបាន ស្ថាបនាឡើងកាត់ខ្វាត់ខ្វែងទូទាំងរាជអាណាចក្រ ដើម្បីជាមូលដ្ឋានមួយ សំរាប់អភិវឌ្ឍន៍ប្រទេសជាតិ។

ហើយសូមបញ្ជាក់ផងដែរថា ព្រះអង្គមិនត្រឹមតែបានសង់នូវផ្លូវថ្នល់ នេះតែម្យ៉ាងនោះទេ តែព្រះអង្គនៅបានសង់ធម្មសាលា ឬធម្មសាលាថែម ទៀតនៅតាមដងផ្លូវទាំងនេះសំរាប់អោយអ្នកធ្វើដំណើរតាមដងផ្លូវទាំងនោះ បានឈប់ព្រមទាំងមានគប់ភ្លើងសំរាប់បំភ្លឺផ្លូវផង។

សំរាប់ធម្មសាលានេះអ្នកប្រាជ្ញខ្លះហៅថា ធម្មសាលា ខ្លះហៅថាអគ្គិ សាលា (ព្រោះសាលានេះមានគប់ភ្លើងសំរាប់អោយអ្នក ធ្វើដំណើរបំភ្លឺ ផ្លូវនៅពេលយប់)។



សំរាប់អត្ថបទច្បាប់នេះអ្នករៀបរៀងហៅសាលានេះថា ជាធម្មសាលា ហើយធម្មសាលាទាំងនេះត្រូវបានសង់ឡើងនៅតាមដងផ្លូវនានា ដោយ ចំងាយពីធម្មសាលាទៅធម្មសាលាមួយមានចំងាយប្រហែល ១២គម\_១៨ គម. ។

ធម្មសាលានេះទំនងមានបរិវេណសំខាងពីរផ្នែកគឺផ្នែក ដែលជាទី កន្លែងសំរាប់អ្នកធ្វើដំណើរឈប់សំរាក ប្រហែលជាសង់អំពីឈើទើបមិន នៅសល់អោយយើងឃើញនាបច្ចុប្បន្ន និងមួយផ្នែកទៀតជាសាសនស្ថាន ប្រចាំទីកន្លែងសំរាករបស់ធ្វើដំណើរ។ ហើយសាសនៈស្ថាននេះ សព្វថ្ងៃ យើងក៏និយមហៅថាប្រាសាទផងដែរ។ ធម្មសាលានេះជាទីកន្លែងប្រតិស្ថាន រូបគោតដូចជារូបព្រះពោធិសត្វជាដើម ដើម្បីជារត្តស័ក្តិសិទ្ធិសំរាប់កាពារ បីបាច់ដល់អ្នកធ្វើដំណើរ។

សំរាប់ធម្មសាលាដែលជាសាសនស្ថានប្រចាំទីកន្លែងសំរាករបស់អ្នក ធ្វើដំណើរនេះ ត្រូវបានសង់ឡើងក្នុងទំរង់ប្លង់ៗដូចគ្នាទាំងអស់។ ខុសគ្នា គឺនៅត្រង់ទំហំនិងការតុបតែងព្រមទាំងឧបករណ៍ក្នុងការសាងសង់ប៉ុណ្ណោះ ដូចជានៅប្រទេសខ្មែរនិយមសង់ដោយថ្មភក់ ចំណែកនៅប្រទេសថៃនិយម សង់ដោយថ្មបាយក្រៀម។ ហើយបញ្ហាដែលគួរអោយសង្កេតផងដែរនោះ គឺធម្មសាលាដែលនៅជិតក្រុងអង្គរតែមានទំហំធំនិងប្រណិតជាងធម្មសាលា ដែលនៅឆ្ងាយ។ បញ្ហានេះវាជារឿងធម៌តាដូចជាសព្វថ្ងៃនេះផងដែរ ការ អភិវឌ្ឍន៍គេតែងតែអភិវឌ្ឍន៍តំបន់ទីក្រុងជាមុខសិន ទើបទៅដល់តំបន់ ដែលនៅដាច់ស្រយាល។

ធម្មសាលាដែលព្រះអង្គបានសង់ឡើងមានទាំងអស់១១២កន្លែង  
 ដោយធម្មសាលាទាំងនេះមានទំរង់ប្លង់ដូចគ្នាទាំងអស់ពោលគឺជាអាគាររាង  
 ៤ជ្រុងទ្រវែងបែរមុខទៅទិសខាងកើត ចោះបង្អួចនៅជញ្ជាំងខាងត្បូង  
 ចំនួន៥ ចំណែកជញ្ជាំងទិសខាងជើងបូកជញ្ជាំងជិត។

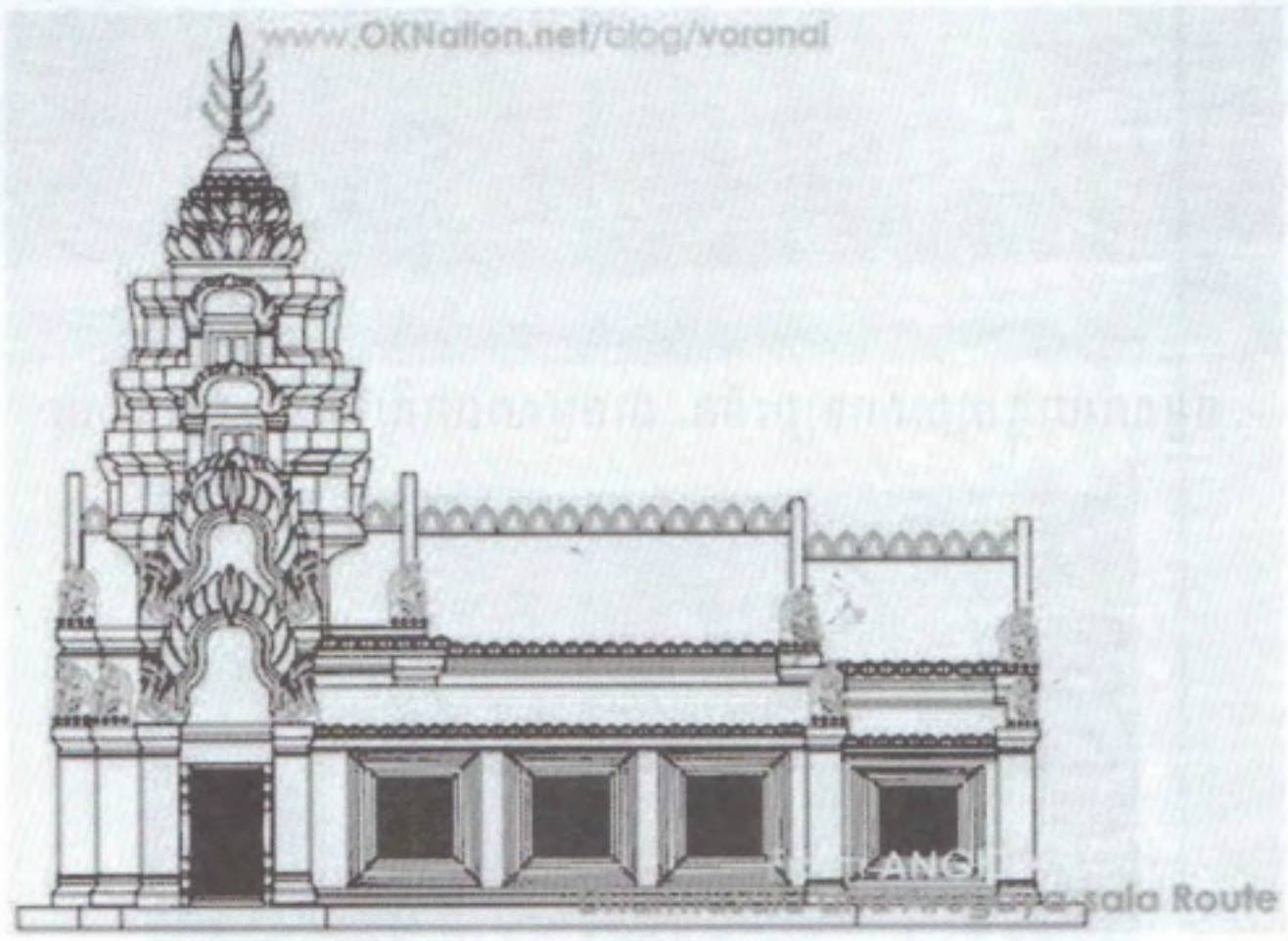

ទំរង់ប្លង់របស់ធម្មសាលា



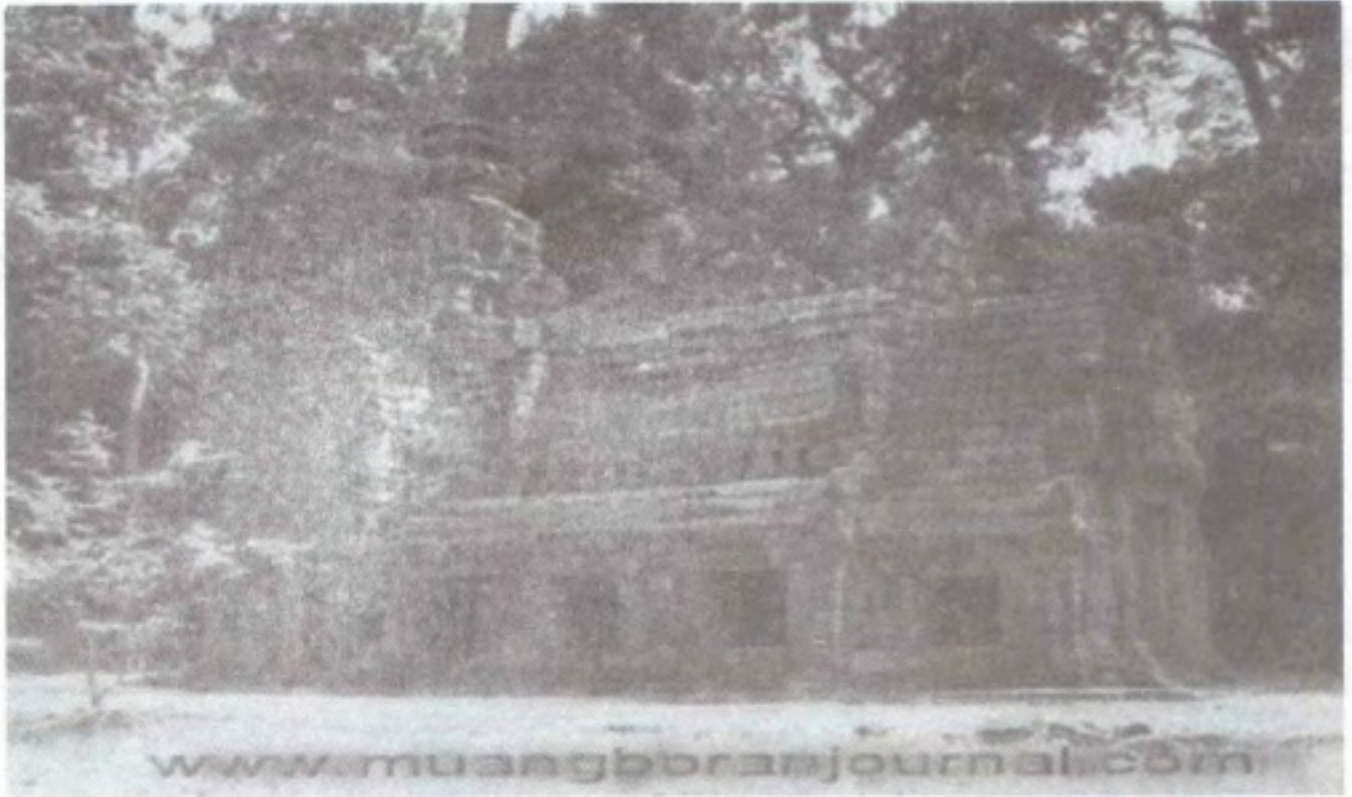

ធម្មសាលាក្នុងប្រាសាទព្រះខ័ន ជាធម្មសាលាគំរូដែលនៅតង់រឹងល្អ

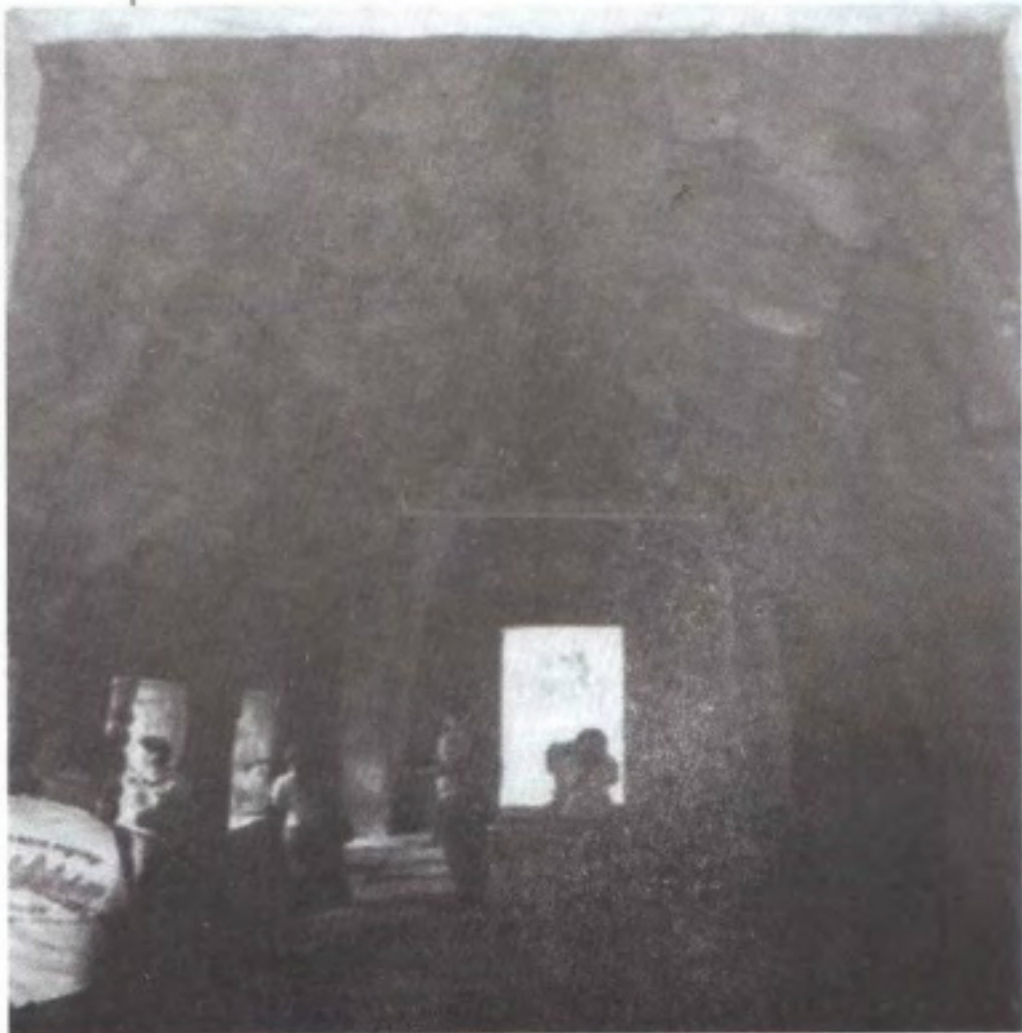

ទិដ្ឋភាពខាងក្នុងធម្មសាលាក្នុងប្រាសាទព្រះខ័ន



ប្រាសាទតាមានធំ ខេត្តឧត្តមមានជ័យ

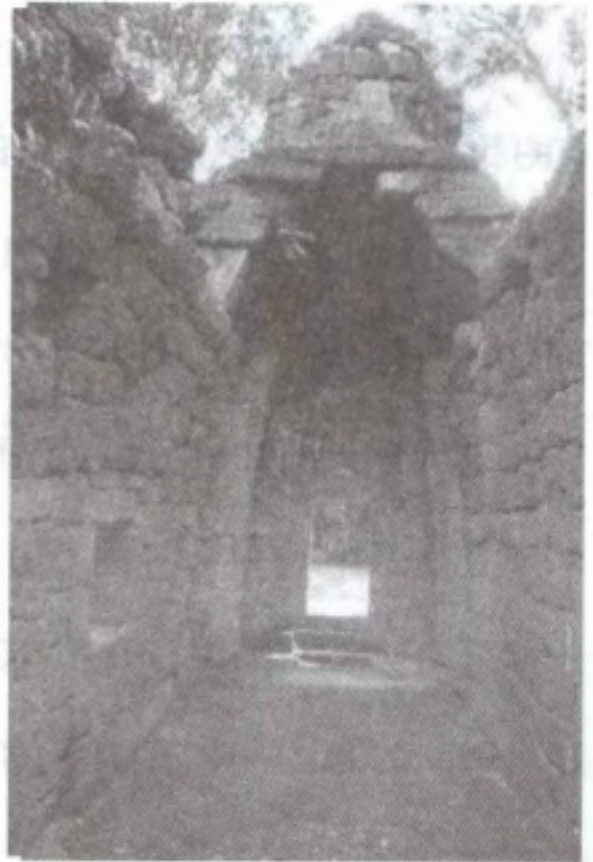

ផ្នែកមាត់រូបព្រះពោធិសត្វ រូបភាពខាងធម្មសាលាប្រាសាទតាមានធំ



ចំណែកផ្លូវថ្នល់ទាំងនេះយើងមានឯកសារតិចតួចបំផុតសំរាប់សិក្សា  
រឿងថ្នល់ទាំងនេះហើយយើងសន្និដ្ឋានថា ផ្លូវទាំងនេះត្រូវបានរលប់អស់ទៅ  
វិញនៅពេលព្រះអង្គចូលរទៅវង្កត់ទៅ ព្រោះប្រទេសជាតិជួបនូវភាពចលា  
ចល ខ្វះការថែទាំនិងជួសជុលបន្ត។

ចំណែកធម្មសាលាវិញត្រូវបានបាត់អស់មួយចំនួនដោយកត្តាមនុស្សដូច  
ជាការជីកគាស់រកកំណប់ទ្រព្យផ្សេងៗ ដែលជាហេតុធ្វើសាសនស្ថាននេះ  
ដួលរលំបាក់បែកអស់ព្រមទាំងកត្តាធម៌ជាតិដូចជាទឹកជំនន់ជាដើម។ ហើយ  
ធម្មសាលានេះក៏ដូចគ្នានិងព្រះវិហារប្រចាំមន្ទីរពេទ្យផងដែរពោលគឺក្រោយ  
រជ្ជកាលព្រះបាទជ័យវរ្ម័នទី៧មក សាសនស្ថានត្រូវបានប្រជារាស្ត្រនៅតាម  
តំបន់នីមួយៗកែច្នៃអោយទៅជាសាសនស្ថានព្រះពុទ្ធសាសនាថេរវាទវិញ។

សព្វថ្ងៃធម្មសាលានេះត្រូវបានគេរកឃើញមួយចំនួន១៧កន្លែង នៅ  
តាមដងផ្លូវពីរាជធានីអង្គរទៅកាន់ក្រុងភីម៉ាយ សព្វថ្ងៃស្ថិតនៅភាគឦសាន  
ប្រទេសថៃ។ ក្រៅពីនេះគេបានរកឃើញធម្មសាលាមួយចំនួនទៀត ដូចជា  
នៅខេត្តកំពង់ធំ ចំណែកនៅប្រទេសថៃគេបានរកឃើញធម្មសាលាមួយ  
ចំនួននៅក្រៅដងផ្លូវពីក្រុងអង្គរធំមកក្រុងភីម៉ាយ ដូចធម្មសាលា២នៅខេត្ត  
រយអិត គឺប្រាសាទគូក្រាដួន និងប្រាសាទជនត្វបានម្យ៉ាងប្តី ដោយ  
ធម្មសាលានៅចំងាយពីគ្នាប្រមាណ១២គមទៅ១៦គម។ ធម្មសាលា១ទៀត  
នៅខេត្ត សកលនគរ ជាខេត្តនៅជាប់ដងទន្លេមេគង្គប្រទេសឡាវ



បាសាទត្រក្រាដូន

ចំណែកនៅស្រុកខ្មែរគេបានរកឃើញ ធម្មសាលា១នៅស្រុកកំពង់ស្វាយ ខេត្តកំពង់ធំ ធម្មសាលា២ទៀតនៅនៅបរិវេណប្រាសាទព្រះខ័ន ខេត្ត សៀមរាម និងមួយទៀតនៅពីមុខប្រាសាទបន្ទាយឆ្មារ។ ខាងក្រោមនេះ ជាខ្លឹមសារអត្ថបទសិលាចារឹកប្រាសាទតាព្រហ្មស្តីពីផ្លូវថ្នល់ និងធម្មសាលា ដែលព្រះអង្គបានសាងសង់៖

តាថាទី១២២ នៅតាមដងផ្លូវពីរាជធានីអង្គរធំទៅកាន់ក្រុងវិជ័យ (រាជធានីអាណាចក្រចម្ប៉ា សម័យព្រះជ័យវរ្ម័នទី៧ អាណាចក្រចម្ប៉ាគឺជា ខេត្តមួយរបស់អាណាចក្រខ្មែរ) ព្រះអង្គបានសង់ធម្មសាលាចំនួន៥៧កន្លែង ព្រមទាំងមានគប់ភ្លើងសំរាប់បំភ្លឺផ្លូវផង។

តាថាទី១២៣ តាមដងផ្លូវពីរាជធានីអង្គរធំទៅកាន់ក្រុងភីម៉ាយ ព្រះអង្គបានសង់ធម្មសាលាចំនួន១៧កន្លែងព្រមទាំងមានគប់ភ្លើង សំរាប់



បំភ្លឺផ្លូវផង។ ពីរាជធានីអង្គធំទៅកាន់ក្រុងជយវរ្ម័ន (សព្វថ្ងៃមិនដឹងនៅ  
ទីណា) ទៅក្រុងជយសិង្គវរ្ម័ន (សព្វថ្ងៃមិនដឹងនៅទីណា)។

តាថាទី១២៤ ពីទីនោះទៅកាន់ក្រុងជយវិរវរ្ម័នពីក្រុងនេះទៅកាន់ ជយ  
រាជគិរី ពីជយរាជគិរីទៅកាន់ស្រីសុរិវបុរី (សព្វថ្ងៃមិនដឹងនៅទីណា)។

តាថាទី១២៥ ពីក្រុងនេះ (ស្រីសុរិវបុរី) ទៅកាន់យសោធរបុរៈ  
(តាមដងផ្លូវដីវែងនេះព្រះអង្គបានសង់ធម្មសាលាចំនួន១៤កន្លែង) ១កន្លែង  
នៅស្រីសូរ្យបពិត្រ សព្វថ្ងៃគឺភ្នំដីសួរខេត្តតាតែវតែសព្វថ្ងៃបានបាក់បែកអស់  
ទៅហើយ។

តាថាទី១២៦ ព្រះអង្គបានសង់ធម្មសាលាមួយនៅស្រីវិជ្ជាទិត្យបុរៈ  
(សព្វថ្ងៃមិនដឹងនៅទីណា) និងមួយទៀតនៅកល្យាណសិទ្ធកៈ (សព្វថ្ងៃ  
មិនដឹងនៅទីណា) រួមទាំងអស់១២១កន្លែង។



# ផ្លូវក្រុងកាន់ក្រុងភីម៉ាយ

## (Royal Road from Angkor to Phimai)

ក្នុងបណ្តាផ្លូវព្រមទាំងធម្មសាលាទាំងនោះ មានតែផ្លូវទៅកាន់ក្រុងភីម៉ាយមួយប៉ុណ្ណោះដែលគេបានរកឃើញនូវធម្មសាលាគ្រប់ចំនួន១៧កន្លែងដូចដែលសិលាចារឹកប្រាសាទតាព្រហ្មបានកត់ត្រាទុក។

បញ្ហានេះយើងសន្និដ្ឋានថា ក្រុងភីម៉ាយសម័យព្រះបាទជ័យវរ្ម័នទី៧ជាមជ្ឈមណ្ឌលខាងសេដ្ឋកិច្ចនិងសាសនាដ៏សំខាន់មួយ។ ម្យ៉ាងទៀតក្រុងភីម៉ាយក៏ជាដើមកំណើតរាជវង្សរបស់ព្រះអង្គផងដែរ ដោយហេតុនេះទើបព្រះអង្គស្ថាបនាផ្លូវថ្នល់ព្រមទាំងធម្មសាលានេះអោយពិសេសជាងកន្លែងផ្សេងៗទៀត ដោយសង់ធម្មសាលាមួយទៅធម្មសាលាមួយទៀតចំងាយប្រមាណ១២គម. ទៅ១៦គម. រួមរយៈផ្លូវពីក្រុងអង្គរធំទៅកាន់ក្រុងភីម៉ាយមានចំងាយប្រមាណ៣៥៥គម.

ដោយចាប់ផ្តើមពីរាជធានីអង្គរក្នុងខេត្តសៀមរាប (Siem Reap province) និងខេត្តព្រះវិហារ (Udommeanchai province) មុនចូលមកក្នុងខេត្តសុរិន្ទ្រ (Surin province) ខេត្តប៊ុរីរាមយ័ (Buriram province) និងខេត្តនគររាជសីមា (Nakhorn Rat chasima province) ក្នុងប្រទេសថៃ។



នៅតាមដងផ្លូវនេះគេបានរកឃើញធម្មសាលាគ្រប់ចំនួនតាមកាត់  
ត្រាក្នុងប្រាសាទព្រះខ័នដែលមានទាំងអស់១៧កន្លែង ដោយនៅក្នុងព្រះ  
រាជាណាចក្រកម្ពុជាចំនួន៩កន្លែង និងក្នុងព្រះរាជាណាចក្រថៃ៨កន្លែង។

ខាងក្រោមនេះជាធម្មសាលាពីរាជធានីអង្គរទៅកាន់ទីក្រុងភីម៉ាយ  
ដោយធម្មសាលាទាំងនេះមានទំរង់ប្លង់ដូចៗគ្នាទាំងអស់រួមមាន៖

ក្នុងព្រះរាជាណាចក្រកម្ពុជាមាន ៩ ប្រកបដោយ

- ១. ប្រាសាទភ្នំ ខេត្តសៀមរាប
- ២. ប្រាសាទសំពៅ ខេត្តសៀមរាប
- ៣. ប្រាសាទស្មានដឹង ខេត្តសៀមរាប
- ៤. ប្រាសាទស្មានដឹង ខេត្តសៀមរាប
- ៥. ប្រាសាទអូរជ្រឹង ខេត្តសៀមរាប
- ៦. ប្រាសាទគោកមន ឧត្តមានជ័យ
- ៧. ប្រាសាទអំពិល ឧត្តមានជ័យ



ប្រាសាទអំពិល

៨. ប្រាសាទព្រហ្មកិល ឧត្តមានជ័យ



ប្រាសាទព្រហ្មកិល



៩-ប្រាសាទតាមាន់ធំ ខេត្តឧត្តមមានជ័យ



ប្រាសាទតាមាន់ធំ នៅលើភ្នំដងរែក ខេត្តឧត្តមមានជ័យ



www.muangboranjournal.com

ក្នុងព្រះរាជាណាចក្រកម្ពុជា មាន៨ កន្លែង ប្រកបដោយ

១. ប្រាសាទថ្ម ខេត្តប៉ៃលិន

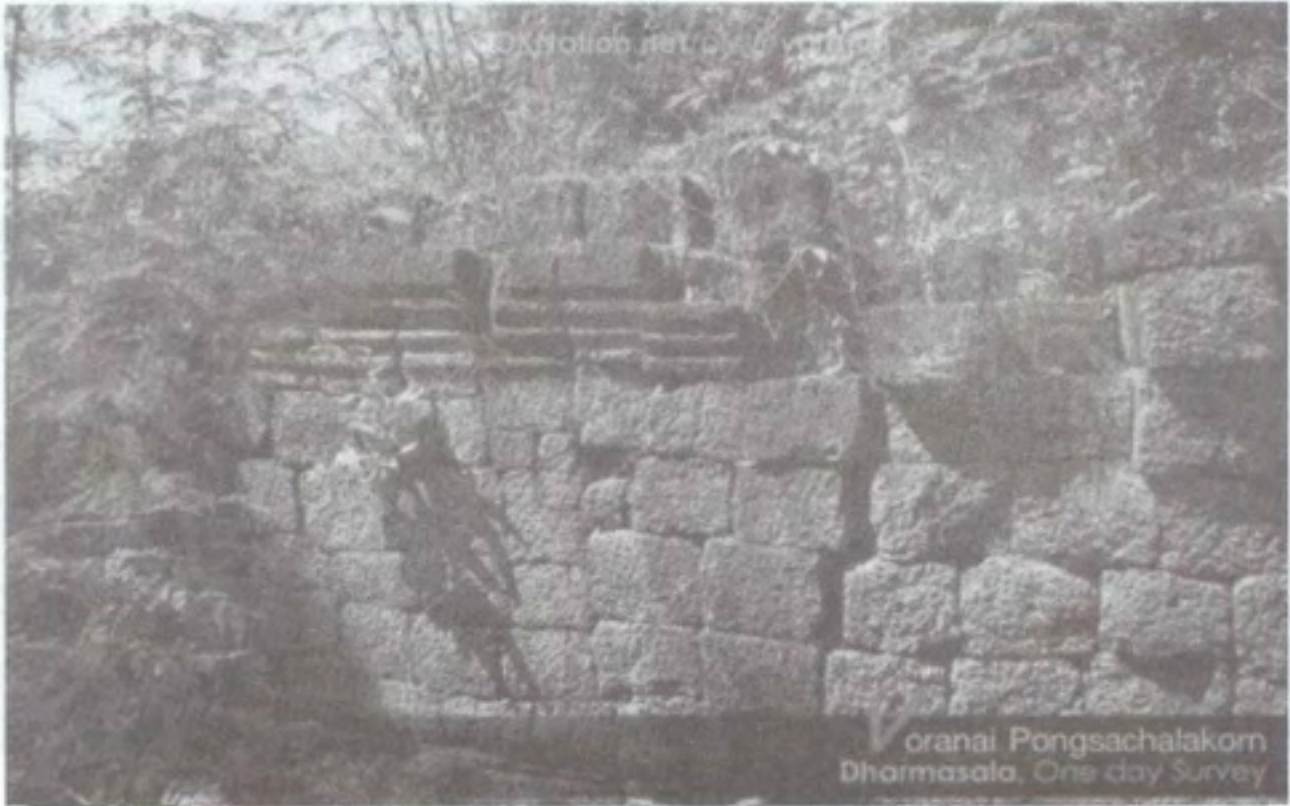

Oranai Pongsachalakorn  
Dharmasala, One day Survey

២. ប្រាសាទបាសបុ ខេត្តប៉ៃលិន

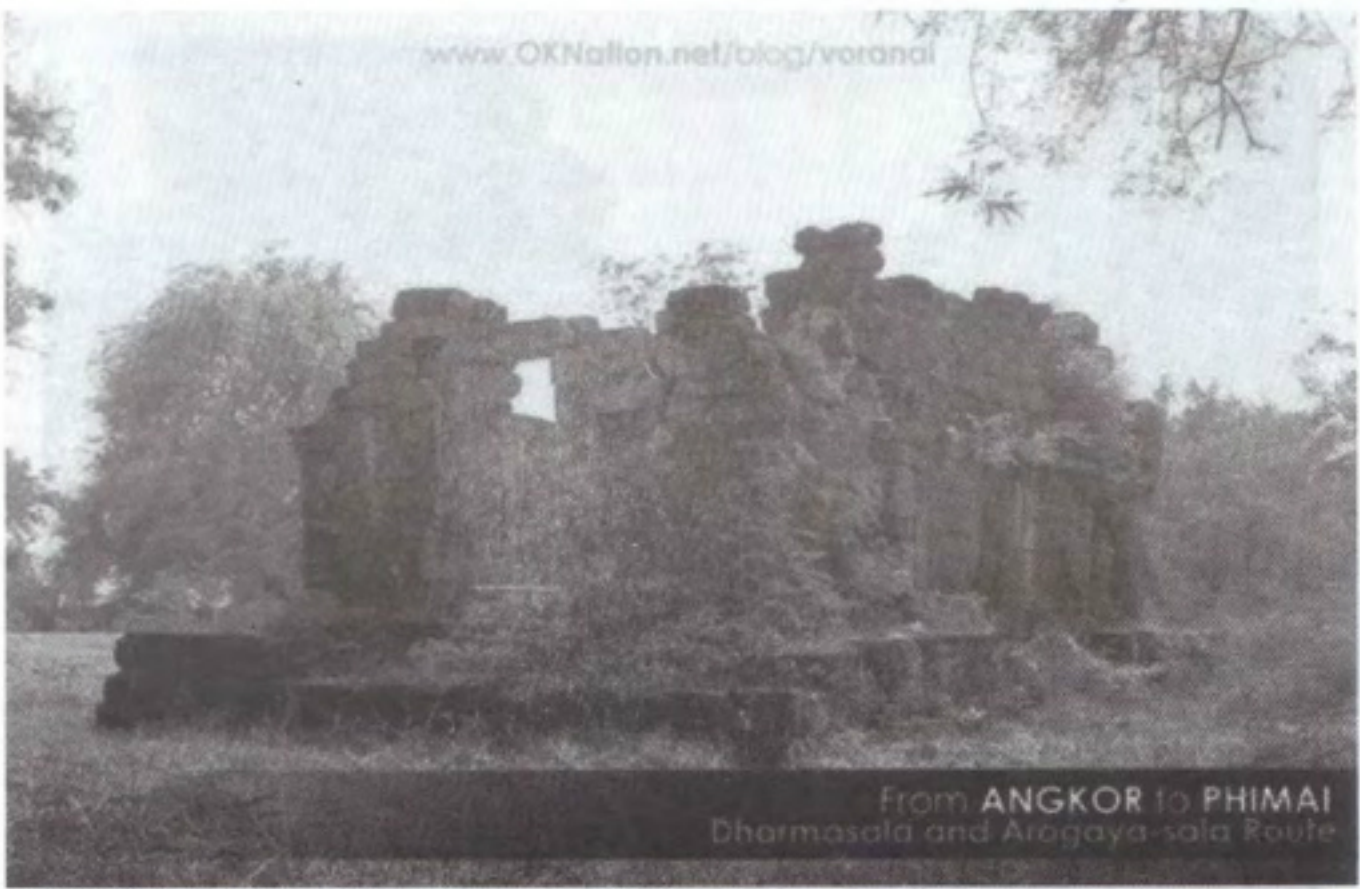

From ANGKOR to PHIMAI  
Dharmasala and Arogaya-sala Route



៣. ប្រាសាទគោតប្រាសាទ ខេត្តប៉ុរីមយ



Oranai Pongsachalakorn  
Dharmasala, One day Survey

ប្រាសាទគោតប្រាសាទ

៤. ប្រាសាទណងបួង ខេត្តប៉ុរីមយ

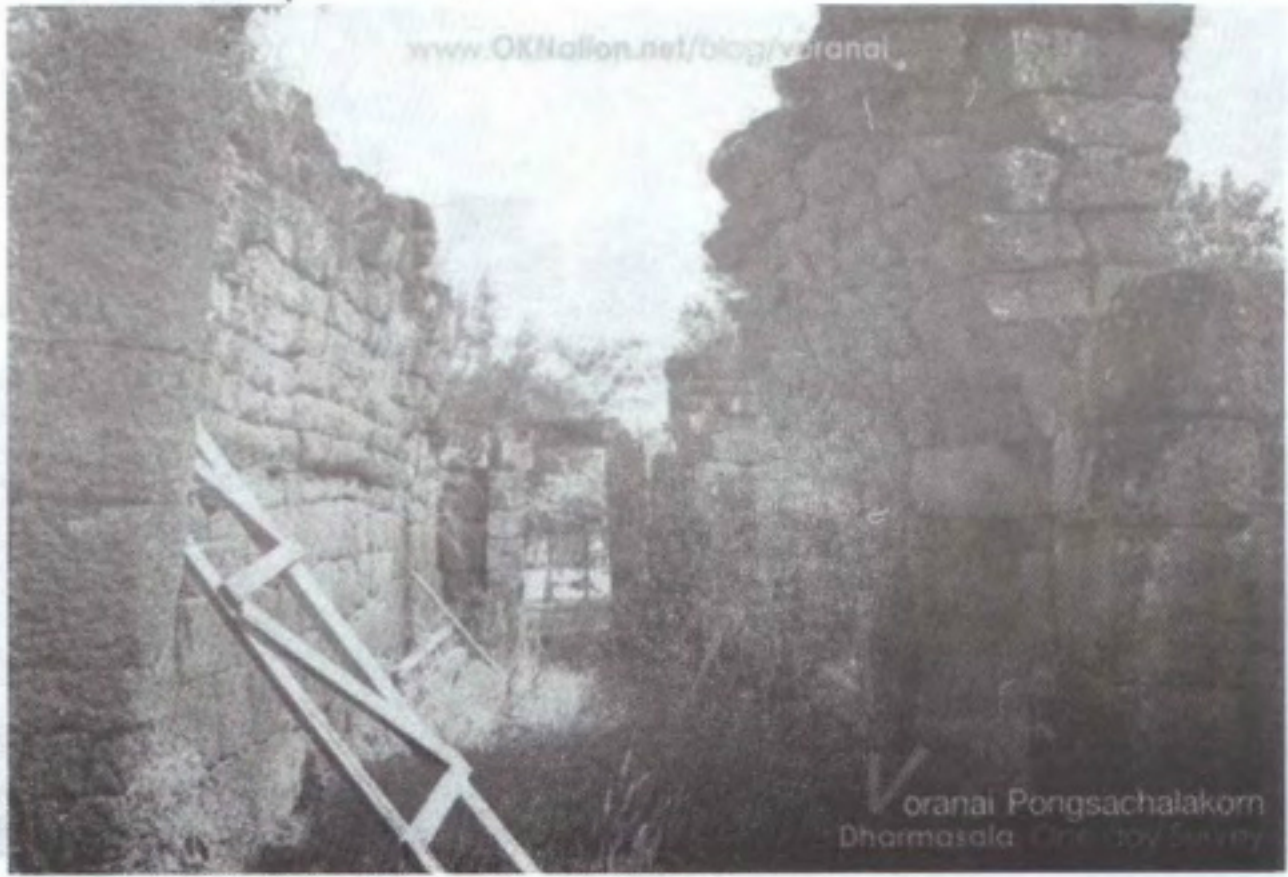

Oranai Pongsachalakorn  
Dharmasala, One day Survey



៦. ប្រាសាទទេពស្ថិត ខេត្តប៊ុរីរមយ



៧. ប្រាសាទបានសំរោង ខេត្តប៊ុរីរមយ

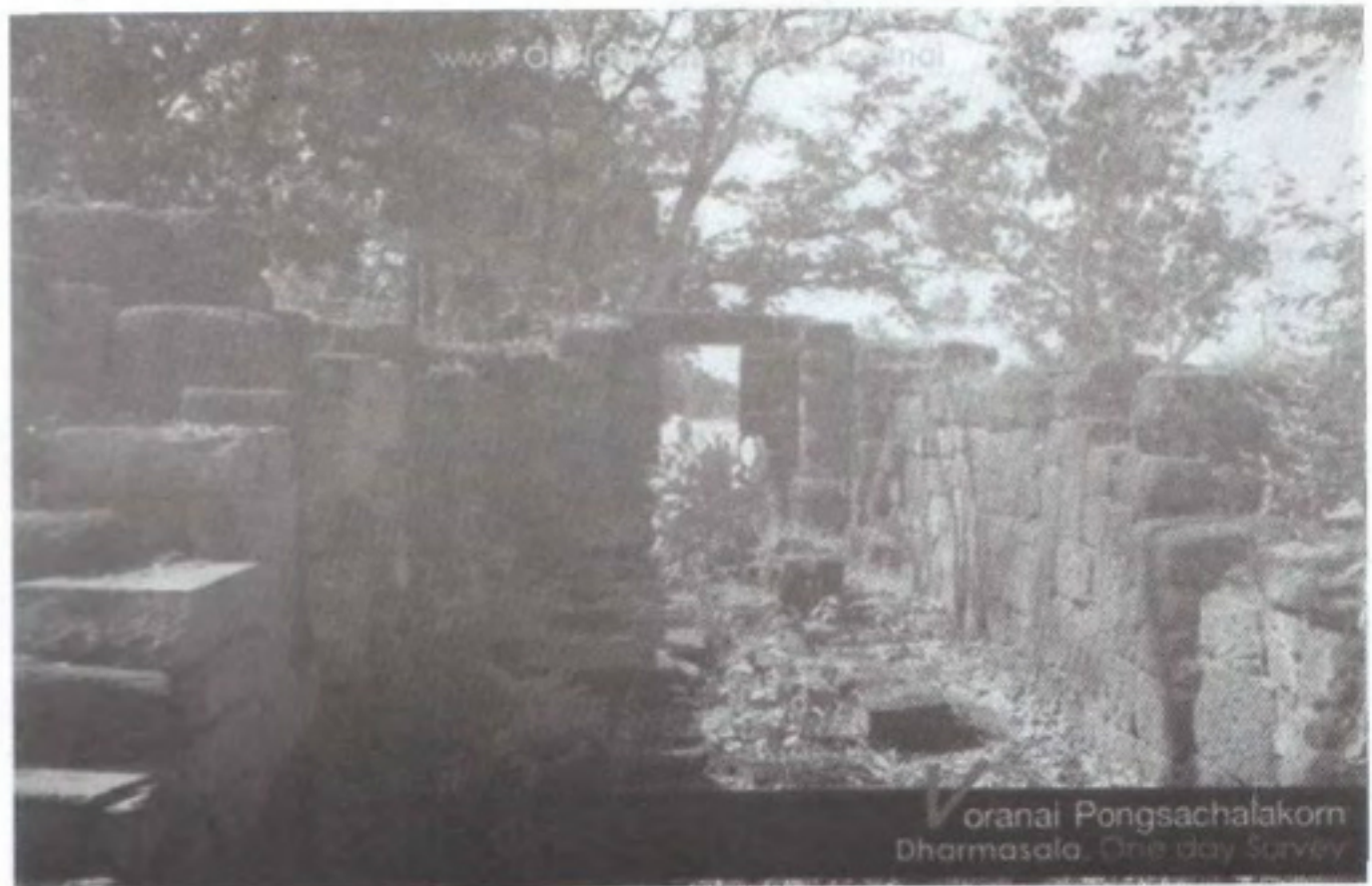



៧. ប្រាសាទហ្វូយថ្លែង ខេត្តនគររាជសីមា



ប្រាសាទហ្វូយថ្លែង

៨. ប្រាសាទគួសិលា ខេត្តនគររាជសីមា

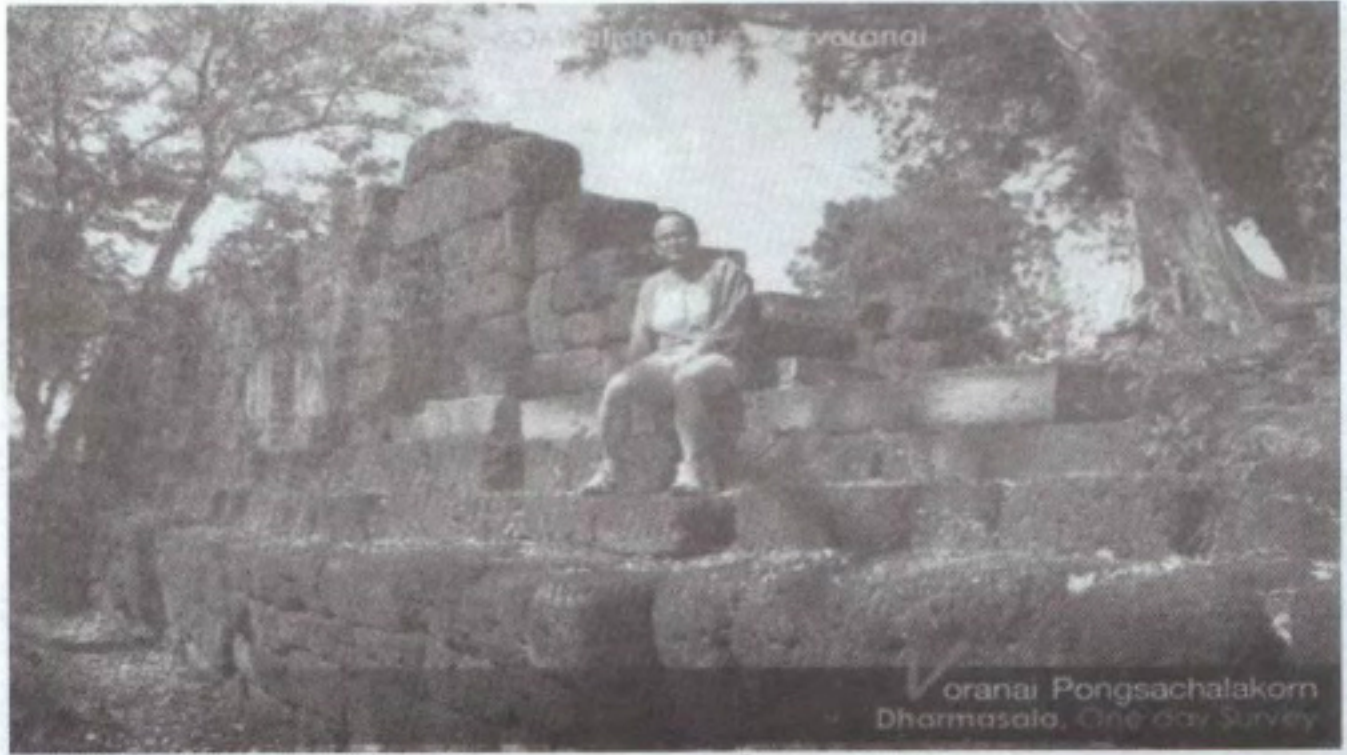

ប្រាសាទគួសិលា

ផែនទីបង្ហាញពីផ្លូវបុរាណនិងធម្មសាលា







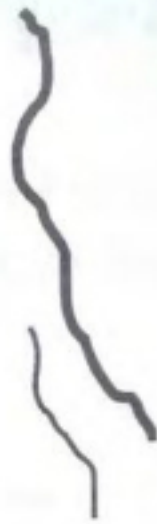

ភ្នំពេញ

អូកែវ



- ១.  ព្រំដែនប្រទេសខ្មែរសព្វថ្ងៃ
- ២.  ផ្លូវបុរាណ
- ៣.  ផ្លូវទឹក
- ៤.  ធម្មសាលា

រ៉ូនវិថីជាឈ្មោះដែលអ្នករៀបរៀងបានដាក់សំរាប់ហៅឈ្មោះ  
 ផ្លូវបុរាណដែលងាយស្រួលក្នុងការកំណត់សាសនស្ថានផ្សេងៗ  
 ដោយអាស្រ័យឯកសារប្រវត្តិសាស្ត្រ និងបុរាណវិទ្យា ព្រមទាំង  
 សិលាចារឹក ដែលមានដូចខាងក្រោមនេះ៖

វ្លុនវិថីទី១ គឺដងផ្លូវពីរាជធានីអង្គរឆ្ពោះទៅក្រុងវិជ័យ រាជធានីអាណាចក្រចម្ប៉ា (Binh Dinh នាបច្ចុប្បន្ន) នៅតាមដងផ្លូវនេះមានធម្មសាលាចំនួន៥៧កន្លែង។

វ្លុនវិថីទី២ ពីរាជធានីអង្គរធំទៅកាន់សេដ្ឋបុរៈ (វត្តភ្នំខេត្តចំប៉ាស័កប្រទេសឡាវនាបច្ចុប្បន្ន)។

វ្លុនវិថីទី៣ ពីរាជធានីអង្គរធំទៅកាន់ប្រាសាទភីម៉ាយនៅភាគឦសានប្រទេសថៃបច្ចុប្បន្នមានធម្មសាលាចំនួន១៧កន្លែង ដោយឆ្លងកាត់តាមខេត្តសៀមរាប ឧត្តរមានជ័យ ភ្នំដងរែក ខេត្តសុរិន្ទ្រ ខេត្តបុរីរម័យ និងខេត្តនគររាជសីមា។

វ្លុនវិថីទី៤ ពីរាជធានីអង្គរធំទៅកាន់ភាគខាងខាងកើតប្រទេសថៃក្នុងខេត្តប្រាជិនបុរី ស្រះកែវ មានប្រាសាទតូចៗមិនតិចជាង៣០កន្លែង។





**៥. ការធ្វើជំនឿរបស់រាជទូតចិន (ជីតាក្វាន់)**

ការកត់ត្រារបស់ជីតាក្វាន់ ជាឯកសារដ៏សមខាន់បំផុតស្តីពីប្រវត្តិសាស្ត្រខ្មែរនាសម័យព្រះបាទជ័យវរ្ម័នទី៧ ព្រោះការកត់ត្រានោះមានលក្ខណៈប្រហាក់ប្រហែលគ្នានឹងរូបចំលាក់ទាំងឡាយដែលយើងឃើញនាបច្ចុប្បន្ន។

មួយឆ្នាំក្រោយមកបន្ទាប់ពីដាក់រាជរបស់ព្រះបាទជ័យវរ្ម័នទី៧ គណៈរាជទូតចិនបានអញ្ជើញមកអាណាចក្រខ្មែរ។ ក្នុងចំណោមរាជទូតទាំងនោះមានលោកជីតាក្វាន់ពេលត្រឡប់ទៅប្រទេសចិនវិញ បានសរសេរអត្ថបទមួយស្តីពីប្រពៃណីខ្មែរ។ ក្នុងការកត់ត្រានេះដែរ លោកជីតាក្វាន់បានពិពណ៌នាអំពីរឿងរ៉ាវផ្សេងៗដែលគាត់បានឃើញបានឮក្នុងអំឡុងពេលដែលស្នាក់នៅក្នុងអាណាចក្រខ្មែរ។

ការកត់ត្រានេះធ្វើអោយយើងបានដឹងអំពីរាជធានីអង្គរធំក្នុងចុងសតវត្សទី១៣ ដែលក្នុងពេលនោះប្រាកដថារាជធានីអង្គរធំស្ថិតសភាពប្រណិតនៅឡើយ។ រាជពិធីផ្សេងៗនៃព្រះមហាក្សត្រខ្មែរធ្វើអោយអ្នកធ្វើដំណើរចិនរូបនេះមានការចាប់អារម្មណ៍យ៉ាងខ្លាំង។ ប្រពៃណីរបស់ជនជាតិខ្មែរធ្វើអោយជីតាក្វាន់មានការភ្ញាក់ផ្អើល សម្បាយរីករាយនិងពេលខ្លះគាត់មានអារម្មណ៍ថាជារឿងគួរធ្វើ។

គួររំលឹកផងដែរថា លោកជីតាក្វាន់រមែងឃើញជីវិតរបស់ជនជាតិខ្មែរតាមរយៈជនជាតិចិនដែលស្នាក់នៅក្នុងអង្គរធំមានជនជាតិចិនអាស្រ័យនៅក្នុងអាណាចក្រខ្មែរជាយូរលង់ណាស់មកហើយពួក នេះរស់នៅយ៉ាង

សុខសម្បាយ ព្រោះលោកជីតាក្លាន់បានអោយដឹងថា ស្រូវជារបស់ដែល  
រកបានយ៉ាងអោយស្រួលព្រមទាំងប្រពន្ធស្រួលរក្សមទាំងព្រមទាំងផ្ទះសំបែង  
ការលក់ដូរក៏មានលក្ខណៈងាយស្រួល ជាហេតុនាំអោយមានអ្នកចូលមក  
រស់នៅក្នុងប្រទេសនេះជាច្រើន។

យ៉ាងណាក៏ដោយលោកជីតាក្លាន់ គាត់បានស្នាក់នៅក្នុងផ្ទះរបស់  
ជនជាតិខ្មែរ។ ដោយហេតុនេះគាត់អាចឃើញប្រពៃណីផ្សេងៗបានច្រើន។  
ការអធិប្បាយរបស់គាត់ទាក់ទងនឹងក្រុងអង្គរធំត្រូវគ្នានិងសភាពដែលយើង  
បានឃើញនាបច្ចុប្បន្ន។ មានអ្វីៗជាច្រើនយ៉ាងដែលគាត់បានកត់ទុកត្រូវ  
គ្នានិងរូបចំលាក់ដែលគេធ្លាក់ក្នុងប្រាសាទបាយ័នឬដែលមានកត់ត្រាទុកក្នុង  
សិលាចារឹក។





# ១. លក្ខណៈវិស្វក្ខមអង្គរធំ

ការរៀបរាប់អំពីក្រុងអង្គរធំរបស់លោកជីតាក្វាន់ធ្វើអោយយើងដឹងអំពីប្រាសាទអង្គរវត្ត កំពែង និង កោងទ្វារនៃរាជធានីបានរួមទាំងប្រាសាទបាពួននិងប្រាសាទបាយ័ន។ តែក្នុងពេលបច្ចុប្បន្នយើងមិនអាចមើលឃើញច្រើននូវគ្រប់សំណង់ដែលបាក់បែកទាំងអស់បានទេ។ លោកជីតាក្វាន់ក៏បានចូលទៅក្នុងរាជធានីដែលមានមនុស្សរស់នៅពិតប្រាកដ។ តាមពាក្យអធិប្បាយរបស់គត់ពេលមកដល់រាជធានីអង្គរធំ ក៏ចូលទៅតាមដងផ្លូវមួយដែលមានយក្សពីរជួរនៅអមសងខាងផ្លូវ។ បន្ទប់មកក៏មកដល់ក្លោងទ្វារដែលមានបន្លើតដោយមុខមនុស្សសំរាប់យើងផ្លូវដើរនាបច្ចុប្បន្ននេះ ផ្លូវចូលនេះដុះព័ទ្ធដោយព្រៃ។

លោកជីតាក្វាន់បានឃើញទ្វារធំដែលឋិតនៅពេលយប់ និងបើកនៅពេលនៅពេលព្រឹក។ ព្រមទាំងឆ្នាំទ្វារដែលរង់ចាំហាមមិនអោយចូលសូម្បីតែឆ្កែមួយក្បាល។ ក្រៅពីនេះអ្នកដែលហាមនិមអោយចូលទៅក្នុងចូលទៅក្នុងរាជធានីគឺអ្នកទោសដែលត្រូវកាត់ម្រាមជើងចោល។

ពេលដើរតាមផ្លូវក្នុងរាជធានីលោកជីតាក្វាន់ក៏អាចឃើញកន្លែងតុបតែងរបស់ចៅហ្វាយនាយនិងលំនៅដ្ឋានរបស់មន្ត្រីជាន់ខ្ពស់ដែលលំនៅដ្ឋានទាំងអស់នេះបែរមុខទៅទិសខាងកើត។ លំនៅដ្ឋានខ្លះក៏មានការប្រក់ក្បឿង តែលំនៅដ្ឋានជនសាមញ្ញក៏ប្រក់ដោយស្បូវ។ រូបចំលាក់ក្នុងប្រាសាទបាយ័នក៏បង្ហាញពីលក្ខណៈនៃសំណង់ដូចគ្នានេះផងដែរសំរាប់ក្បឿងដែលរបក្ខនោះ

ជាក្បឿងរាងស្រទបចេករាងមូល ចំណែកជាន់ក្រោមជាទីស្នាក់អាស្រ័យ  
របស់អ្នកបំរើ។ ចៅហ្វាយនាយអាស្រ័យនៅជាន់ខាងលើនៅចំពីមុនផ្ទះចៅ  
ហ្វាយនាយទាំងឡាយមានផ្ទះតូចៗធម៌តាសំរាប់ជួយលំអរគេហដ្ឋានធំៗ។

លោកជីតាជជាន់បានពិពណ៌នាអំពីសាសស្ថានខ្មែរពូកែផងដែរ។  
សំរាប់ប្រាសាទបាយ័ន គាត់ពោលថា តាំងនៅចំកណ្តាលអាណាចក្រខ្មែរ  
មានប្រាសាទមាសព័ទ្ធជុំវិញដោយសប្រាសាទសិលាជាង២០ទៀត និងមាន  
ព្រះវិហារដ្ឋានដូចៗដោយថ្មភក់រាប់រយទៀត។ ទិសខាងកើតមានស្ថានមាស  
មានតោមាសពីក្បាលតាំងនៅតាមជ្រុងនៃស្ថាន។

តាមការពិតផ្លូវខាងកើតយើងអាចចូលទៅដល់ប្រាសាទបាយ័ន បាន  
ដោយទិសានធំដែលតាំងនៅខាងជើងសរសេរ និងធ្វើអោយយើងអាចដើរ  
ឆ្លងកាត់គូទឹកទៅបានដោយមានរូបតោនៅសងខាងផ្លូវនេះ។

លោកជីតាក្លាន់បានកត់ត្រាទៀតថា ប្រហែល១លីទិសខាងជើង  
មានប្រាសាទស្ពាន់មួយ មានប្រាសាទមាសដែលមានកំពស់ខ្ពស់ជាងប្រា  
សាទស្ពាន់។ និងរូបភាពដែលយើងមើលឃើញនោះគួរអោយចាប់ចិត្តយ៉ាង  
ពិតប្រាកដ។

ប្រាសាទមាសនេះទំនងជាប្រាសាទបាពួនដែលលោកជីតាក្លាន់ បាន  
ឃើញពីចំងាយនូវគូប្រាសាទកណ្តាល។ ដែលសព្វថ្ងៃយើងមិនអាចដឹងបាន  
ថារូបរាងដើមនៃប្រាសាទយ៉ាងដូចម្តេច។





## ២. ព្រះរាជទាំង

ចុងក្រោយលោកជីតាក្មេងក៏បានមកដល់ព្រះរាជវាំងនិងសាសនស្ថាន ក្នុងនោះគឺប្រាសាទវិមានអាកាស។ ខាងមុខព្រះរាជវាំងជិតនិងទីលានធំនៃ រាជធានីមានរូបដំរីដែលប្រើសំរាប់រងរាប់អាគារដែលសង់ដោយឈើ។

អាគារទាំងនេះសព្វថ្ងៃបានបាក់បែកអស់ទៅហើយ តែក្នុងសម័យ ដែលលោកជីតាក្មេងអញ្ជើញមកក៏នៅគង់វង់ល្អទំនងក្នុងទីនោះ ដែលជា បន្ទប់ប្រជុំ (សាលាមន្ត្រី? អ្នករៀបរៀង) និងខាងក្រោមមានធ្លាក់រូបដំរី ប្រាកដនៅបន្ទប់ទាំងនោះទំនងជាល្អប្រណិតណាស់ ដោយលោកជីតាក្មេង បាននិយាយពីសរសរទាំងឡាយរាងបួនជ្រុងដែលភ្ជាប់ដោយបញ្ចក់និងស៊ុម បង្អួចដោយមាស។

សំរាប់ព្រះរាជវាំងនោះលោកជីតាក្មេងសារភាពថា គាត់មិនអាច ចូលទៅខាងក្នុងបាន។ ដោយគត់គត់ត្រាទុកថា «ខ្ញុំបានឮក្នុងព្រះរាជវាំង មានទីកន្លែងដែលប្រណិតជាច្រើនកន្លែងតែការការពារក៏មានការពារតឹង តែងខ្ញុំណាស់ខ្ញុំមិនអាចចូលទៅខាងក្នុងបាន»។

ដោយហេតុនោះក៏ទំនងជាពាក្យដែលប្រជារាស្ត្រខ្មែរនិយាយប្រាប់ ដែលគាត់បានស្តាប់។ ដែលអាចធ្វើអោយគាត់អាចពិពណ៌នាអំពីរូបរាងដ៏ ប្រណិតនៃអាគារ។ មានរានហាលវែងនិងថែវមានដំបូលច្រកទ្វារទាំងឡាយ ខាងក្នុងបិទជិត។ គាត់មិនអាចចូលទៅក្នុងរាជវាំងបាននិងសង្ស័យថាមនុស្ស ក្នុងវាំងគេរស់នៅយ៉ាងដូចម្តេច? លោកជីតាក្មេងបានស្តាប់ត្រឹមតែការ ឮ

តត្តាដែលដំណាលអោយស្តាប់ដោយប្រជារាស្ត្រធម្មតាទាក់ទងនិងការគង់  
នៅរបស់ព្រះរាជាខ្មែរ។ ហេតុដូចនេះគាត់ទើបអាចដឹងបានថា ជាពលរាត្រី  
ព្រះរាជាខ្មែរស្តេចបានយាងទៅប្រាសាទមានសខាងក្នុងព្រះរាជវាំង គឺប្រា  
សាទវិមានអាកាសបានយ៉ាងដូចម្តេច?

គាត់បានពិពណ៌នាថា ប្រជារាស្ត្រដែលនៅក្នុងស្រុកអ្នកថា ក្នុង  
ប្រាសាទមានព្រលឹងសត្វនាគក្បាលទ ដែលជាម្ចាស់ទីដីនៃអាណាចក្រខ្មែរ។  
នាគនេះនិងបង្ហាញខ្លួនជារៀងរាល់រាត្រីក្នុងរូពភាពជាស្រ្តីដ៏ស្អាត។ ព្រះរាជា  
ខ្មែរចាំបាច់ត្រូវទៅផ្សំមជាមួយព្រះនាង... និងក្នុងយាមទីពាន់រាត្រីទើបអាច  
យាងត្រឡប់ទៅផ្ទះជាមួយព្រះអគ្គមហេសីបាន។

ប្រសិនបើរាត្រីណាវិញាណរបស់នាគនេះមិនបង្ហាញអោយឃើញ ក៏  
បានសេចក្តីថាថ្ងៃចូលទិវង្គត់របស់ព្រះរាជានិងជិតចូលមកដល់ហើយ។ បើ  
ព្រះរាជាមិនស្តេចមិនយាងមកក្នុងរាត្រីណាមួយក៏និងមានគ្រោះអាក្រក់កើត  
ឡើង។

លោកជីតាក្លាន់អាចពិពណ៌នាបានយ៉ាងសម្បាយទាក់ទងនិងការ  
ស្តេចយាងចេញទទួលភ្ញៀវរាជាធានីនៃព្រះរាជាខ្មែរ ដែលលោកជីតាក្លាន់ក៏  
ចូលទៅគល់ជាមួយនិងរាជទូតចិនក្នុងមួយថ្ងៃព្រះរាជាខ្មែរស្តេចចេញធ្វើសាវ  
នាការ២ដងមន្ត្រីឬប្រជារាស្ត្រដែលត្រូវចូលគល់ ត្រូវអង្គុយចាំនៅលើដី  
បន្ទាប់មកនឹងបានឮសំលេងតន្ត្រីពីចំងាយ និងផ្នែកខាងក្រៅក៏និងមានការ  
ផ្តុំសង្កេតដែលការទទួលព្រះរាជា។ ក្រោយពីនោះបន្តិចក៏និងឃើញស្រីស្នំ



ក្នុងរាជសំណាក់២នាក់ លើកវាំងននឡើងដោយដៃនិងព្រះរាជា ដែលទ្រង់  
កាន់ព្រះខ័នហើយយាងចេញមកតាមបង្អួចមាស។ សេនាបតីនិងប្រជារាស្ត្រ  
ក៏លើកដៃសំពះនិងក្រាបផ្តល់និងដី។ ក្រោយពីនោះសំលេងសង្ខបានស្ងប់  
ចុះពួកដែលមកគល់ទាំងឡាយទើបអាចងើបឡើងបាន។ បើព្រះរាជាទ្រង់  
ព្រះករុណាប្រោសគេក៏អាចទៅជិតនិងអង្គុយចុះ... ពេលធ្វើសវនាការរួច  
រាល់ហើយ ព្រះរាជាស្តេចនិងយាងឡើងស្រីស្ត្រក្នុងរាជសំណាក់២នាក់ និង  
បិទវាំងនន ចំណែកអ្នកមកគល់ទាំងអស់ក៏ក្រោកឡើង។

ក្នុងរូបចំលាក់យើងអាចមើលឃើញព្រះរាជាទ្រង់ប្រថាប់នៅក្នុង  
អាគារដ៏ប្រណិតព័ទ្ធជុំវិញដោយមន្ត្រីរាជសំណាក់ទ្រង់ទទួលគ្រឿងបណ្តាការ  
ឬដីការពិប្រជារាស្ត្រដែលកំពង់ចូលគល់។ លោកជីតាក្លាន់មានអារម្មណ៍  
ជ្រាលជ្រៅក្នុងប្រពៃណីនេះណាស់។ ដោយគាត់សរុបថា «ប្រជារាស្ត្រខ្មែរ  
ទាំងឡាយមិនបានបោះបង់ចោលពីចំណេះដឹង តើអ្វីទៅដែលហៅ ព្រះ  
មហាក្សត្រ និងទ្រង់បំពេញតួនាទីនេះយ៉ាងដូចម្តេច?

លោកជីតាក្លាន់បានពិពណ៌នាអំពីព្រះរាជាខ្មែរថា ទ្រង់តែងព្រះកាយ  
យ៉ាងល្អមានតែព្រះរាជាប៉ុណ្ណោះដែលទ្រង់តែងព្រះអង្គ ដោយក្រណាត់  
ដែលមានផ្កាភ្លឺលើកលើសាច់ក្រណាត់ ដោយមានរាងវិគ្គតហើយព្រះអង្គ  
ទ្រង់ពាក់ម្តុដមាស... ពេលព្រះអង្គទ្រង់មិនពាក់ម្តុដមាសព្រះអង្គក៏ទ្រង់មូរ  
សក់ នៅជុំវិញកំរងផ្កាដែលសាយភាយក្រអូបបែបផ្កាម្លិះ។ នៅជុំវិញព្រះ  
មានពាក់ដោយគុជ៣គ្រប់ជំទៅម្រាមដៃមេដៃកដរបស់ព្រះរាជាពាក់ដោយ

ខ្សែដែនដីចង្រ្កានមាសដោយមានដាំត្បូងពេជ្រភ្នែកគ្នាជាច្រើនគ្រប់។ ព្រះ  
យាងដោយបាតដើងទទេ ហើយបាតរដីដីនិងបាតនៃមានលាបថ្នាំក្រហម  
ដោយគ្រឿងផ្សំឧសថពណ៌ក្រហម ពេលណាព្រះអង្គយាងចេញពីព្រះរាជ  
រាំងព្រះអង្គនិងកាន់ដាវមាសនៅនិងព្រះហត្ថផង។

**៣. សង្គម**

របបសង្គមខ្មែរមិនបានប្រែប្រួលច្រើនទេនៅរវាងសតវត្សទី១២-១៣  
តែយ៉ាងណាដោយការកត់ត្រារបស់លោកជីតាក្វាន់ ធ្វើអោយយើងដឹង  
សភាពនៃសង្គមខ្មែរដែលយើងមិនអាចដឹងបានពីខ្លឹមសារក្នុងសិលាចារឹក។  
ក្នុងការកត់ត្រារបស់ជីតាក្វាន់បានផ្តល់នូវភាពសំខាន់ចំពោះព្រះសង្ឃក្នុង  
ព្រះពុទ្ធសាសនាច្រើនជាងពួកព្រាហ្មណ៍ ដែលគាត់ហៅថាបន្តី (Pan ki)  
ព្រោះគាត់ជាជនជាតិចិន។ លោកជីតាក្វាន់ទើបទំនងគ្មានសម្តែងភាពជា  
មួយពួកព្រាហ្មណ៍ច្រើនទេ។ តែយ៉ាងណាក៏ដោយពួកព្រាហ្មណ៍ក៏នៅ  
អំណាចនៅឡើយទោះបីព្រះពុទ្ធសាសនានិកាយថេរវាទ ក៏ក្លាយជាទីនិយម  
របស់ប្រជារាស្ត្រខ្មែរកាន់តែច្រើនក៏ដោយ។

លោកជីតាក្វាន់ព្រមទទួលស្គាល់ថា គាត់មិនដឹងរឿងទាក់ទងនឹង  
ព្រះអទិទេពដែលពួកព្រាហ្មណ៍គោរពបូជារួមទាំងគម្ពីរដ៏ស័ក្តិសិទ្ធិ។ គាត់  
ពោលថាពួកបន្តីតែងខ្លួនដូចជនជាតិខ្មែរផ្សេងៗទៀត តែពួកគេបានកំណត់  
ខ្សែសរសៃរតូចរបស់សាសនាព្រាហ្មណ៍ដែល ពួកគេបានចងជាប់និងក  
ហើយពួកចាកចេញពីជីវិតធម្មតា។ គាត់បានពិពណ៌នាពីភាពសំខាន់របស់



ពួកព្រាហ្មណ៍ក្នុងសង្គមដោយពោលថា ពួកបន្តិទាំងឡាយដែលបំរើរាជការ បានជារាជការជាន់ខ្ពស់ការពិតណាស់នេះត្រូវគ្នានិងខ្លឹមសារក្នុងសិលាចារឹក ដែលទាក់ទងនឹងការទទួលមន្ត្រីរាជការ។

លោកជីតាក្វាន់នៅពោលពីភាពសំខាន់របស់មន្ត្រីរាជការ និងរបប មន្ត្រីរាជការក្នុងសង្គមខ្មែរថា «ក្នុងប្រទេសនេះមានទីប្រឹក្សាឧត្តមសេនីយ៍ និងអ្នកហោរាស្រ្តជាច្រើននាក់។ល។ និងនៅពីក្រោមអ្នកទាំងនេះនៅមាន មន្ត្រីរាជការតូចៗជាច្រើនទៀត... ភាគច្រើនចៅហ្វាយនាយនិងត្រូវ ជ្រើសរើសជាមន្ត្រី។ ហើយអ្នកដែលត្រូវជ្រើសជាមន្ត្រីនោះនិងត្រូវយក កូនស្រីរបស់ទៅថ្វាយស្តេចធ្វើជាស្រ្តីស្នំ។ គ្រឿងឥស្សរិយយសទាំងឡាយ និងបរិវារដែលនៅក្រោមបន្ទប់ពីចៅហ្វាយនាយនិងបរិវារ ក៏រមែងស្ថិតនៅ តាមលំដាប់ថ្នាក់ផងដែរ»។

ជនវណ្ណៈកណ្តាលដែលរស់នៅយ៉ាងស្រួល លោកជីតាក្វាន់បាន និយាយពីប្រជាជនធម្មតាថា «មានមាឌធំសម្បុរខ្មៅហើយពួកគេរស់នៅ ក្នុងដំបងដែលដាច់ស្រយាលនៅលើកោះនៃមហាសមុទ្រ ឬនៅតាមផ្លូវ ទាំងឡាយដែលគេទៅមកញឹកញាប់» អ្នកដែលអោនលំទោនខ្លាំងជាទាសករ សំរាប់អ្នលបំរើគេបានទិញមនុស្សព្រៃមកធ្វើការប្រភេទនេះ អ្នកមានទាសករ ជាចំនួនច្រើនអាចមានច្រើនជាង១០០នាក់ ចំណែកអ្នកដែលមានចំនួនតិច ក៏មានចំនួនតាំងតែ១០នាក់ដល់២០នាក់។ ចំពោះអ្នកក្រប៉ុណ្ណោះដែលគ្មាន ទាសករ។ ពួកមនុស្សព្រៃទាំងនេះជាមនុស្សដែលរស់នៅក្នុងល្អាងភ្នំ ជាពូជ

មួយដែលខុសប្លែកពីអ្នកស្រុក ពួកទាសករទាំងនោះ គឺគេអោយដេកអង្គុយ នៅតែក្រោមផ្ទះ។ លុះតែមានភាពចាំបាច់ប៉ុណ្ណោះទើបអាចឡើងទៅលើផ្ទះ បាន ហើយត្រូវលិតជង្គង់លើកដៃសំពះចៅហ្វាយនាយជាមុនសិន ទើបគេ អាចចូលទៅក្នុងផ្ទះបានប្រសិនពួកគេមានកំហុស និងវាយដំធ្ងន់ធ្ងរហើយ ពួកគេនិងសុខចិត្តអោយគេវាយតាមចិត្តដោយមិនហ៊ានរើបំរះឡើយ។

**៤. អារម្មណ៍ប្រជារាស្ត្រ**

យើងស្នើរតែមិនដឹងសោះឡើយនូវរឿងរ៉ាវដែលទាក់ទង និងជីវិត របស់ប្រជារាស្ត្រខ្មែរក្នុងក្រុងអង្គរចន្លោះសតវត្សទី១១-១២ ព្រោះហេតុថា ចំណេះដឹងស្នើរតែទាំងអស់យើងបានមកពីសិលាចារឹក ដែលមិនទាក់ទង និងប្រជារាស្ត្រធម្មតាតែយ៉ាងណាក៏ដោយ តាំងតែដើមសតវត្សទី១២រហូត ដល់សតវត្សទី១៣រូបចំលាក់ទាំងការកត់ត្រារបស់ជីតាក្វាន់ យើងក៏បាន ចំណេះដឹងដែលគួរអោយចាប់អារម្មណ៍ផុត ដែលទាក់ទងទៅនឹងជីវិត ប្រចាំថ្ងៃរបស់ប្រជារាស្ត្រសាមញ្ញ។ អាចពោលបានថា ការកត់ត្រារបស់ ជីតាក្វាន់នោះត្រូវគ្នានិងរូបចំលាក់ដែលប្រាកដមាននៅប្រាសាទបាយ័ន។

ការលក់ដូរជាភារកិច្ចចំបងមួយរបស់អ្នកដែលរស់ក្នុងក្រុង លោក ជីតាក្វាន់បានពោលថា ការលក់ដូរភាគច្រើនលក់ដូរដោយស្រ្តី ការលក់ដូរ បានធ្វើឡើងយ៉ាងងាយៗ គេគ្មានរានដាក់លក់ប្រចាំតែប្រើកន្ទេលក្រាល លើដីហើយក៏នាំគ្នាធ្វើការលក់ដូរ។ ខ្ញុំបានឮគេនិយាយគ្នាថា ដំលែជួល ទឹកន្លែងនោះត្រូវបង់អោយមន្ត្រីអ្នកលក់តូចតាច ពួកគេជួញអង្គប្រភេទ



ផ្សេងៗនិងរបស់ដែលនាំមកពីប្រទេសចិន បន្ទប់ពីនោះក៏មានការលក់  
ក្រណាត់ផ្សេងៗបើការលក់ដូរធំៗទើបគេប្រើមាសនិងប្រាក់។

អ្នកជនបទនិងនាំផលិតផលរបស់ខ្លួនមកលក់ដូចជា ខ្ទឹមបារាំង  
គ្រប់ ឌីឡឹក ឃ្លោក និងផ្លែឈើផ្សេងៗទៀត។ ពេលជិតក្បាលដើរលេងនៅ  
ក្នុងក្រុងគាត់បានឃើញការត្បាញអំបោះ ដែលជាទីនិយមជាច្រើនតែក៏មាន  
សំពត់ដែលនាំចូលពីបរទេស ដូចជាចាមជាដើមនិងសំពត់ដែលនិយមបំ  
ផុតដែលនាំចូលពីសមុទ្រ ខាងលិចដែលមានគុណភាពខាងសាច់ក្រណាត់  
ម៉ត់ល្អ។

លោកជិតក្បាលចាប់អារម្មណ៍បំផុតនូវមុខទំនិញ ដែលប្រជារាស្ត្ររួម  
ជាតិរបស់គាត់ចូលចិត្តទិញនៅអាណាចក្រខ្មែរដូចជា៖ ភ្នកដី កុយមាស  
ក្រមួនឃ្មុំ ក្រវាញ ម្រេច ជ័រឈើ ។ល។

**៥. ជីវភាពផ្ទាល់ខ្លួន**

ទោះបីជនជាតិបរទេសត្រូវបានគាបសង្កត់អោយចេញពីព្រឹត្តិការណ៍  
ក្នុងជីវិតប្រចាំថ្ងៃរបស់ជនជាតិខ្មែរក៏ដោយ។ តែលោកជិតក្បាលក៏បានដឹង  
ទាក់ទងនិងប្រពៃណីជាច្រើនយ៉ាង ដែលគាត់អាចសង្កេតឃើញបានចន្លោះ  
ពេលដែលគាត់បានស្នាក់នៅជាមួយក្រុមគ្រួសារខ្មែរ ឬអ្វីដែលគាត់បានដឹង  
ពីមិត្តរួមពីមិត្តរួមដំណើររបស់គាត់ ដែលដឹងរឿងរ៉ាវនេះច្រើនខ្លះតិចខ្លះ។

ពេលគាត់ចូលទៅក្នុងផ្ទះរបស់ជនជាតិខ្មែរ ដែលមិនសូវមានប៉ុន្មាន  
ក៏និងឃើញថាមានត្រឹមតែពាងទឹក២-៣តាំងនៅលើដី។ មានភាជនៈ និង

ចង្ក្រានដែលធ្វើដោយដីឥដ្ឋដុតយ៉ាងធំ។ ឧបករណ៍ប្រើប្រាស់ទាំងនេះយើង  
អាចឃើញបានក្នុងផ្ទះតាមភូមិដែលប្រាកដមានក្រោមរូបភាព ការច្បាំងគ្នា  
របស់កងទ័ពជើងទឹកខ្មាតធំ ដែលធ្លាក់នៅលើជញ្ជាំងថែវផ្នែកខាងត្បូង នៃ  
ប្រាសាទបាយ័ននិងយើងអាចឃើញបានទៀតក្នុងសម័យនេះក្នុងផ្សារ ក្រុង  
ភ្នំពេញឬក្រុងកំពង់ឆ្នាំង។ ពេលខ្លះឧបករណ៍ជាគ្រឿងបន្តប់បន្សំជនជាតិខ្មែរ  
ថ្នាក់កណ្តាលមានផ្ទះតែគ្មាន តុ កៅអី ភាជនៈលោហៈ ឬធុងទឹកសំរាប់  
ប្រើប្រាស់ទេ គេប្រើឆ្នាំងដីដើម្បីដាំបាយ គេប្រើចានទាបបាតរាក់សំរាប់  
ដាក់ទឹកជ្រលក់ដោយដាក់លើដីគេយកថ្ម៣ដុំមកកល់ធ្វើជាចង្ក្រាន។ ហើយ  
យកត្រឡោកដូងមកធ្វើជាវែកដួសសំឡ។ គេប្រើចានទាបមកពីស្រុកចិន  
ដែលធ្វើអំពីឥដ្ឋឬស្ពាន់សំរាប់ដាក់បាយគេយកស្លឹកឈើមកកេវ ខ្ពស់ធ្វើជា  
កន្តោងមិនអាចលិចទឹកបានសំរាប់ដាក់សំឡ និងទឹកជ្រលក់។

លំនៅដ្ឋានរបស់មន្ត្រីទាំងឡាយ មានអចលនៈវត្ថុដ៏សម្បូរណ៍បែប  
«លំនៅដ្ឋានរបស់មន្ត្រីឬអភិជនជួនកាលប្រើភាជនៈធ្វើដោយប្រាក់ខ្លះ ធ្វើ  
ដោយមាសផងដែរ។ ក្នុងប្រទេសនេះពេលមានពិធីផ្សេងៗពួកគេនិងប្រើ  
ភាជនៈជាច្រើនប្រភេទដែលធ្វើដោយមាស... នៅលើដីក្រាលកន្តោល...  
ឬ ក្រាលស្បែកខ្លាធំ ខ្លាវិន ស្បែកប្រើស ស្បែករមាំង ឬប្រើកន្តោល  
ដែលធ្វើពីផ្តៅ។ ពេលមិនយូរមកនេះជនជាតិខ្មែរក៏ចាប់ផ្តើមប្រើតុភ្លើង  
កំពស់ប្រហែល១ហត្ថ។ ពេលគេដេកគេមិនប្រើកន្តោលទេគេដេកលើរនាប  
ពេលថ្មីៗនេះមានអ្នកខ្លះចាប់ផ្តើមប្រើគ្រែទាបៗ សំរាប់ដេកផងដែរដែល



នាំចូលពីប្រទេសចិន។

មិនថាអ្នកមានឬក្រដាសជាតិខ្មែរ រមែងស្លៀកពាក់ដោយក្រណាត់ ក្រាស់ៗនិងថ្លៃបំផុតសំលៀកបំពាក់ ដែលកត់ត្រាដោយជីតាក្វាន់នោះវាដូចគ្នានិងអ្វីដែលយើងឃើញនៅតាមរូបចំលាក់ ដែលមានមនុស្សស្រីក៏ដូចជាមនុស្សប្រុសដែរ គឺគេស្លៀកពាក់មិនស្លៀកពាក់ក្រៅពីកន្លែងបិទបាំងកេរ្តិ៍ខ្មាស់របស់គេបន្តិចប៉ុណ្ណោះ ពួកគេដើរដោយជើងទទេសក់របស់ពួកគេនិងប្លង់ឡើង។ លោកជីតាក្វាន់បានអធិប្បាយបន្តទៀតថា ស្ត្រីតាមធម្មតាមិនតែងពាក់គ្រឿងប្រដាប់នៅក្បាល តែពួកគេពាក់កងដៃ ឬចិញ្ចៀនធ្វើអំពីមាស។

លោកជីតាក្វាន់បានរៀបរាប់បន្តិចបន្តួចអំពីរឿងរ៉ាវដែលទាក់និងពិធីបុណ្យខាងសាសនា ដែលធ្វើជាការចំពោះសំរាប់គ្រួសារនីមួយៗដូចជាការកើតរៀបអាពាហ៍ពិពាហ៍និងការស្លាប់ តែគាត់គាត់ក៏បានរៀបរាប់អំពីការបំផ្លាញព្រហ្មចារិយ៍របស់ស្ត្រី និងបោះសាកសពអោយទានដល់ត្នោត ឬធ្មេប៉ុណ្ណោះ។

**៦. ពិធីបុណ្យព្រហ្មចារិយ៍ខ្មែរនាសម័យបុរាណអង្គរ**

ក្នុងបណ្តាពិធីបុណ្យប្រចាំឆ្នាំដែលសំខាន់បំផុតនាសម័យអង្គរគឺទំនងជាពិធីបុណ្យចូលឆ្នាំ។ ដោយមានការដុតកាំជ្រួចនិងគ្រឿងចំបាំងទាំងឡាយពិធីបុណ្យទាក់ទងនិងនាវាជើងទឹកមួយដែលរៀបចំធ្វើនៅខែទី៥ ដែលគេសន្និដ្ឋានថា ជាពិធីបុណ្យអំទូកនាសម័យបច្ចុប្បន្ន។ ដោយគេប្រារព្ធធ្វើនៅ

ដំណាច់រដូវវស្សាហើយទឹកក៏ហូរត្រឡប់ពីទន្លេវិញដែរ។ នៅទីបញ្ចប់លោក  
ជីតាក្មេងក៏បានរៀបរាប់អំពីពិធីបុណ្យមួយគឺពិធីបុណ្យអភិសេកព្រះពុទ្ធរូប។

ការរៀបចំបុណ្យដោយព្រះរាជាបានហៅពិធីបុណ្យនេះថា ជាល្បែង  
កំសាន្តដែលនាំអោយរីករាយក្នុងចិត្ត ហើយដែលនៅតង់រង់និងរក្សាទុកក្នុង  
ព្រះរាជវាំងក្រុងភ្នំពេញរហូតដល់សព្វថ្ងៃនេះ។ គេបានជួបជុំគ្នានៅលើ  
វេទិការដ៏ធំមួយដែលលំអរដោយគោមព្យួរនិងផ្កាភ្លឺទាំងឡាយនៅទីលានព្រះ  
រាជវាំងគេបានយាងព្រះរាជាអោយយាងទៅទតពិទស្សនីយភាពនេះ។

ពេលខ្លះនៅតាមផ្លូវនៃក្រុងអង្គរធំក៏មានក្បួនហែរយ៉ាងអធិកអធម  
ពេលព្រះរាជាស្តេចទៅទតចេតិយ៍មាសតូចៗដែលនៅពីមុខ មានព្រះពុទ្ធរូប  
មាស។ លោកជីតាក្មេងបានរៀបរាប់អំពីក្បួនហែរដ៏គួរអោយសរសើរនេះ  
ថា មានទាហានសេះទង់ធំ។ និងតន្ត្រីនាំមុខក្បួនហែរបន្ទាប់មកមានស្រីស្នំ  
ក្នុងរាជសំណាក់ដែលមានចំនួនច្រើនជាង៣០០នាក់កាន់ទៀន ព្រមទាំង  
ភាជនៈមាសនិងប្រាក់ មានទាហានស្រីស្នំអ្នកកាតារកាន់ជាច្រើន អ្នកកាន់  
ស្ករលំពែងខែល។ល។ បន្ទាប់មកពួកនាហ្មឺនសព្វមុខមន្ត្រីសេនាបតី ព្រះ  
រាជានិងព្រះអគ្គមហេសីតូចធំនិងស្រីស្នំព្រះរាជាជាច្រើននាំគ្នាដើរតាម និង  
ដើរមុខក្រោយបន្ទាប់មកទៀត ទើបព្រះរាជាទ្រង់ឈរលើខ្នងដំរីដោយ  
ព្រះហត្ថកាន់ព្រះខ័នទិព្វ។ បែសិនបើស្តេចយាងទៅណាជិតៗឬគ្មានកិច្ចការ  
សំខាន់ក្នុងពេលនោះព្រះអង្គមិនគង់នៅលើគ្រែស្នែងមាសដែលសែងដោយ  
ស្រីស្នំ៤នាក់នោះទេ។





บุญเรือง คัชมาย์,มรดกอารยธรรมพนมดองแรก(The heritage of Dongreak Civilization Vol.1)มหาวิทยาลัยราชภัฏสุรินทร์ ๒๕๕๑

-----สต็อกก้อกกรม ,กรมประชาสัมพันธ์จังหวัดสระแก้ว, ๒๕๔๕

นิคม มุสิกคามะ,โบราณคดีกัมพูชา,กรมศิลปากร, ๒๕๔๓

-----ปราสาทหินกัมพูชา,กรมศิลปากร, ๒๕๔๓

ผาสุก อินทรารุช.พุทธปฏิมากรฝ่ายมหายาน.กรุงเทพฯ โรงพิมพ์อักษรสมัย,๒๕๓๕

-----รูปเคารพในศาสนาฮินดู ,กรุงเทพฯภาควิชาโบราณคดี คณะโบราณคดี มหาวิทยาลัยศิลปากร,๒๕๒๒

พิริยะ ไกรฤกษ์,ประวัติศาสตร์ศิลปะในประเทศไทย ฉบับคู่มือนักศึกษา.กรุงเทพฯอมรินทร์พริ้นติ้ง,๒๕๒๕

-----อารยธรรมไทย.พื้นฐานทางประวัติศาสตร์ศิลปะ เล่ม ๑.กรุงเทพฯอมรินทร์พริ้นติ้ง๒๕๒๘

มโน กลีบทอง. “วัฒนธรรมร่วมแบบเขมรในประเทศไทย” พัฒนาการอารยธรรมไทย กรุงเทพฯกรมศิลปากร,๒๕๓๖

วรรณวิภา สุเนตต์ตา.ชัยวรมันที่ มหาราชองค์สุดท้ายของอาณาจักรกัมพูชา.กรุงเทพฯมติชน, ๒๕๔๘



วิศวภัทร มณีปัทมเกตุ(แปล).พระโกษัชชครูไวฑูรยประภา  
สัปตพุทธปุรวปนิธานวิเศษสูตร.กรุงเทพฯ ส่องสยาม,๒๕๔๔

ศิลปากร,กรม.โครงการและรายงานการสำรวจและการขุด  
แต่งในภาคตะวันออกเฉียง

เหนือ ภาคที่ ๑ พ.ศ. ๒๕๐๒.กรุงเทพฯกรมศิลปากร,๒๕๐๓

-----โครงการและรายงานการสำรวจและการขุดแต่งใน  
ภาคตะวันออกเฉียงเหนือ

ภาคที่ ๒ ปี พ.ศ. ๒๕๐๔.กรุงเทพฯกรมศิลปากร,๒๕๑๐

-----จารึกในประเทศไทย,เล่ม ๒,๓,๔ กรุงเทพฯกรม  
ศิลปากร ,๒๕๒๘

-----ทำเนียบโบราณสถานขอมในประเทศไทย,เล่มที่ ๑ .  
กรุงเทพฯกรมศิลปากร,

๒๕๓๕

-----ทำเนียบโบราณสถานขอมในประเทศไทย,เล่มที่ ๑ .  
กรุงเทพฯกรมศิลปากร,

๒๕๓๖

-----ทำเนียบโบราณสถานขอมในประเทศไทย,เล่มที่ ๑ .  
กรุงเทพฯกรมศิลปากร,

๒๕๓๗

-----ทำเนียบโบราณสถานขอมในประเทศไทย, เล่มที่ ๑ .  
กรุงเทพฯ กรมศิลปากร,

๒๕๓๘

-----ทำเนียบโบราณสถานขอมในประเทศไทย, เล่มที่ ๑ .  
กรุงเทพฯ กรมศิลปากร, ๒๕๓๘

ยอร์เซแดส(G.Cedés) นครวัด(Angkor). ปรานีวงษ์เทศแปล.  
กรุงเทพมหานคร มหาวิทยาลัยธรรมศาสตร์ ร่วมกับมูลนิธิ  
โครงการตำรา สังคมศาสตร์และ มนุษย์ศาสตร์, ๒๕๒๖

สุจิตต์ วงษ์เทศ(บรรณาธิการ). นครวัด ทัศนนะเขมร.  
กรุงเทพมหานคร: ศิลปวัฒนธรรม, ๒๕๔๕

สุภัทรดิศ ดิศกุล, หม่อมเจ้า. ประวัติศาสตร์ศิลปะประเทศไทย  
ใกล้เคียง. กรุงเทพมหานคร: ศิลปวัฒนธรรม, ๒๕๔๐

สุภัทรดิศ ดิศกุล. ม.จ. “ศิลาจารึกปราสาทพระขรรค์ของพระเจ้า  
เจ้าชัยวรมันที่ ๗ ปีที่ ๑๐ เล่มที่ ๑ (กรกฎาคม ๒๕๓๕)

สุภัทรดิศ ดิศกุล. ม.จ. หม่อมเจ้า(ทรงแปล) “ที่พักคนเดินทาง  
ของพระเจ้าชัยวรมันที่ ๗” ศิลปวัฒนธรรม ปีที่ ๑๖ ฉบับที่ ๑ (ธันวาคม  
๒๕๓๗)



สุภัทรดิศ ดิศกุล.ม.จ. ศิลปะขอม(กรุงเทพ)โรงพิมพ์คุรุสภา  
,๒๕๓๕

สุภัทรดิศ ดิศกุล.ม.จ. ปราสาทเขาพระวิหาร.  
กรุงเทพมหานคร:ด้านสุทธาการพิมพ์ ๒๕๓๖

หม่อมราชวงศ์สุริยวุฒิ สุขสวัสดิ์,ปราสาทเขาพนมรุ้ง ศาส  
นบรรพตที่งดงามที่สุดในประเทศไทย ,พิมพ์ครั้งที่ ๔ (กรุงเทพ),  
๒๕๓๕

หม่อมราชวงศ์สุริยวุฒิ สุขสวัสดิ์,กัมพูชาราชลัทธิมีถึง  
ศรีชัยบวรมัน,กรุงเทพมหานคร:สำนักพิมพ์มติชน , ๒๕๔๓

**៧. ប្រវត្តិអ្នករៀបរៀង**

ព្រះនាម ព្រះភិក្ខុ សួង ធន់ (ធម្មទារវា)

ទីកន្លែងកំណើត ភូមិតាម៉ា ឃុំបឹងព្រះ ស្រុកបាភ្នំ ខេត្តព្រៃវែង

ថ្ងៃ ខែ ឆ្នាំ ២៥ តុលា ១៩៧៨

**ប្រវត្តិការសិក្សា**

ឆ្នាំ១៩៨៧-១៩៩២ ជាសិស្សសាលាបឋមសិក្សាដីថុយ

ឆ្នាំ ១៩៩២-១៩៩៤ ជាសិស្សអនុវិទ្យាល័យបឹងព្រះ

ឆ្នាំ ១៩៩៤-១៩៩៥ ជាសិស្សអនុវិទ្យាល័យរក្សជ័យ

ឆ្នាំ១៩៩៥-១៩៩៨ ជាសិស្សវិទ្យាល័យបាភ្នំ

ឆ្នាំ១៩៩៩-២០០០ ជានិស្សិតត្រៀមសកលវិទ្យាល័យភូមិមិន្ទភ្នំពេញ

ឆ្នាំ ២០០១ បានបួសជាភិក្ខុក្នុងខ័ណ្ឌសីមា វត្តឃ្នាំងសេដ្ឋី ឃុំបឹងព្រះ  
ស្រុកបាភ្នំ ខេត្តព្រៃវែង

ឆ្នាំ២០០២ សិក្សាធម្មសិក្សានិងអក្សរសាស្ត្រថៃ នៅវត្តព្រហ្មសុវណ្ណ  
ស្រុកតាព្រះយា ខេត្តស្រះកែវ ប្រទេសថៃ

ឆ្នាំ២០០៣-២០០៧ ជាសមណនិស្សិតពុទ្ធិកសកលវិទ្យាល័យ  
(Mahachulalongkornrajavidyalaya University)

ឆ្នាំ២០០៧-២០១០ជាសមណនិស្សិតពុទ្ធិកសកលវិទ្យាល័យ  
(Mahamakutraavidyalaya University)

**បច្ចុប្បន្ន** ជាសាស្ត្រាចារ្យបង្រៀននៅសកលវិទ្យាល័យរាជផាត់ ប្រទេសថៃ  
ទូរស័ព្ទ ០៨៤៦០៧៦ ៣១៦



យើងខ្ញុំជាកូន ខ្មៅ យុនសំរឹង ខ្មៅ យ៉ាតណៃ ខ្មៅសុខផល ខ្មៅវិសាល ខ្មៅ វ៉ាមុន  
ខ្មៅ ភាវដា ខ្មៅ ចំរើន ខ្មៅ ភារី

បានឧបត្ថម្ភការផ្សាយសៀវភៅនេះជា eBook

ដើម្បីឧទ្ទិសកុសលដល់វិញ្ញាណកូន ឧបាសក ខ្មៅ ពាញ និង ឧបាសិកា ឈរ យឿន

ការផ្សាយសៀវភៅនេះជា eBook បានបង្កើតឡើងដោយ

## មូលនិធិខ្មែរសម្រាប់ការសិក្សា និង ករុណាខ្មែរ

ដើម្បីបម្រើប្រយោជន៍ជាសាធារណៈ ដោយមិនគិតកម្រៃ

ស្តែន ជា eBook ដោយ **សៀង ស៊ីវ៉ាន់**

កក្កដា ឆ្នាំ ២០១៥

បើលោក-លោកស្រីចង់បានសៀវភៅនេះ ឬអានបន្តទៅទៀត សូមទិញ ឬជំរើម្នាក់និពន្ធ

ឬបណ្ណាគារដោយផ្ទាល់ដើម្បីគោរព 'វក្យាសិទ្ធិ' របស់អ្នកនិពន្ធ។

យើងខ្ញុំ ពុំមានការប្រាស្រ័យទាក់ទង ដោយប្រភេទណាមួយជាមួយអ្នកនិពន្ធ ឬបណ្ណាគារទេ។

សូមអរគុណ

ខ្មៅ យុនសំរឹង

ប្រធាន



មូលនិធិខ្មែរសម្រាប់ការសិក្សា